

# Instrukcja obsługi

## S27D850T S32D850T

Kolor i wygląd mogą się różnić w zależności od produktu. Jego specyfikacja może bez wcześniejszego powiadomienia ulec zmianie mającej na celu poprawę jakości pracy.

# Spis treści

<b>PRZED ROZPOCZĘCIEM UŻYWANIA PRODUKTU</b>	7	<b>Prawa autorskie</b>
	7	Ikony wykorzystane w tym podręczniku
	<b>8</b>	<b>Czyszczenie</b>
	<b>9</b>	<b>Zabezpieczanie przestrzeni instalacyjnej</b>
	<b>9</b>	<b>Środki ostrożności przy przechowywaniu</b>
	<b>10</b>	<b>Zasady bezpieczeństwa</b>
	10	Symbole oznaczające środki ostrożności
	11	Prąd elektryczny i bezpieczeństwo
	12	Instalacja
	14	Działanie
	<b>18</b>	<b>Prawidłowa postawa przy produkcji</b>
<b>PRZYGOTOWANIA</b>	<b>19</b>	<b>Sprawdzanie zawartości</b>
	19	Sprawdzanie zawartości
	<b>21</b>	<b>Elementy</b>
	21	Przyciski przednie
	23	Widok z tyłu
	<b>25</b>	<b>Instalacja</b>
	25	Montaż podstawy
	26	Mocowanie zestawu ściennego lub podstawy biurkowej
	28	Regulacja odchylenia i wysokości produktu
	28	Obracanie monitora
	29	Zabezpieczenie przeciwkradzieżowe
	<b>30</b>	<b>"MagicRotation Auto"</b>
	<b>31</b>	<b>Obracanie monitora</b>
<b>PODŁĄCZANIE I KORZYSTANIE Z URZĄDZENIA ŹRÓDŁOWEGO</b>	<b>32</b>	<b>Czynności wstępne</b>
	32	Czynności sprawdzające

# Spis treści

<b>32</b>	<b>Podłączanie i korzystanie z komputera</b>
32	Połączenie za pomocą kabla DVI
33	Połączenie za pomocą kabla DVI-HDMI
34	Podłączanie za pomocą kabla HDMI
35	Połączenie za pomocą kabla HDMI-DVI
36	Połączenie za pomocą kabla DP
37	Podłączanie słuchawek lub głośników
38	Podłączanie kabla zasilania
39	Porządkowanie podłączonych kabli
<b>40</b>	<b>Podłączanie produktu do komputera jako koncentratora USB</b>
40	Podłączanie komputera do produktu
40	Korzystanie z produktu jako koncentratora USB
<b>42</b>	<b>Instalacja sterownika</b>
<b>43</b>	<b>Ustawianie optymalnej rozdzielczości</b>
<b>USTAWIENIA EKRANU</b>	<b>44</b>
	<b>Jasność</b>
44	Konfiguracja opcji <b>Jasność</b>
<b>45</b>	<b>Kontrast</b>
45	Konfiguracja opcji <b>Kontrast</b>
<b>46</b>	<b>Ostrość</b>
46	Konfiguracja opcji <b>Ostrość</b>
<b>47</b>	<b>Tryb gry</b>
47	Konfiguracja opcji <b>Tryb gry</b>
<b>48</b>	<b>SAMSUNG MAGIC Bright</b>
48	Konfiguracja <b>SAMSUNG MAGIC Bright</b>
<b>50</b>	<b>SAMSUNG MAGIC Upscale</b>
50	Konfiguracja <b>SAMSUNG MAGIC Upscale</b>
<b>51</b>	<b>Kolor</b>
51	Konfiguracja funkcji <b>Kolor</b>
<b>53</b>	<b>Czerń HDMI</b>
53	Konfiguracja ustawień <b>Czerń HDMI</b>

# Spis treści

	54	<b>Czas reakcji</b>
	54	Konfiguracja opcji <b>Czas reakcji</b>
<b>REGULACJA EKRANU</b>	<b>55</b>	<b>Rozmiar obrazu</b>
	55	Zmiana <b>Rozmiar obrazu</b>
	<b>57</b>	<b>Poł. w poziomie i Położenie pionowe</b>
	57	Konfiguracja opcji <b>Poł. w poziomie i Położenie pionowe</b>
	<b>58</b>	<b>PIP/PBP</b>
	59	Konfiguracja opcji <b>Tryb PIP/PBP</b>
	60	Konfiguracja opcji <b>Rozmiar</b>
	61	Konfiguracja opcji <b>Pozycja</b>
	62	Konfigurowanie funkcji <b>Źródło dźwięku</b>
	63	Konfigurowanie funkcji <b>Źródło</b>
	65	Konfiguracja opcji <b>Rozmiar obrazu</b>
	69	Konfiguracja opcji <b>Kontrast</b>
<b>USTAWIANIE ELEMENTÓW MENU OSD</b>	<b>71</b>	<b>Język</b>
	71	Konfiguracja opcji <b>Język</b>
	<b>72</b>	<b>Czas wyświetlania</b>
	72	Konfiguracja opcji <b>Czas wyświetlania</b>
	<b>73</b>	<b>Przezroczyst.</b>
	73	Zmiana ustawień opcji <b>Przezroczyst.</b>
<b>KONFIGURACJA I ZEROWANIE</b>	<b>74</b>	<b>ECO</b>
	74	<b>Czuj. światła</b>
	78	<b>Oszcz. energii</b>
	79	<b>Wyśw. ikonę Eco</b>
	<b>80</b>	<b>Dodatk. ładow. USB</b>
	80	Konfiguracja funkcji <b>Dodatk. ładow. USB</b>
	<b>82</b>	<b>DisplayPort Wer.</b>
	82	Konfiguracja opcji <b>DisplayPort Wer.</b>

# Spis treści

	83	<b>Tryb PC/AV</b>
	83	Konfiguracja opcji <b>Tryb PC/AV</b>
	85	<b>Wykrywanie źródła</b>
	85	Konfiguracja opcji <b>Wykrywanie źródła</b>
	86	<b>Powt. przycisków</b>
	86	Konfiguracja opcji <b>Powt. przycisków</b>
	87	<b>Wyłącznik czasowy</b>
	87	Konfiguracja funkcji <b>Wyłącznik czasowy</b>
	88	Konfiguracja opcji <b>Wyl. czasowy</b>
	89	<b>Przywróć wszystko</b>
	89	Zerowanie ustawień ( <b>Przywróć wszystko</b> )
<b>MENU INFORMACJE I INNE</b>	90	<b>Informacja</b>
	90	Wyświetlanie menu <b>Informacja</b>
	91	<b>Regulacja opcji Jasność, Kontrast i Głośność na ekranie początkowym</b>
<b>INSTALACJA OPROGRAMOWANIA</b>	92	<b>Easy Setting Box</b>
	92	Instalacja oprogramowania
	93	Usuwanie programu
<b>INSTRUKCJA ROZWIĄZYWANIA PROBLEMÓW</b>	94	<b>Wymagania, które należy spełnić przed skontaktowaniem się z Centrum Obsługi Klienta firmy Samsung</b>
	94	Testowanie produktu
	94	Sprawdzanie rozdzielczości i częstotliwości
	94	Sprawdź, co następuje.
	97	<b>Pytania i odpowiedzi</b>
<b>DANE TECHNICZNE</b>	99	<b>Ogólne</b>
	100	<b>Oszczędzanie energii</b>
	101	<b>Tabela trybu standardowego</b>

# Spis treści

---

<b>DODATEK</b>	<b>103</b>	<b>Odpowiedzialność za odpłatne usługi (koszty ponoszone przez klienta)</b>
	103	Okoliczności inne niż defekt produktu
	103	Uszkodzenie produktu powstałe z winy klienta
	104	Pozostałe okoliczności
	<b>105</b>	<b>Zasady utylizacji</b>
	105	Prawidłowe usuwanie produktu (zużyty sprzęt elektryczny i elektroniczny)
	<b>105</b>	<b>Extended warranty</b>
	<b>106</b>	<b>Terminologia</b>

## INDEKS

## Prawa autorskie

Zawartość niniejszego podręcznika może bez powiadomienia ulec zmianie mającej na celu poprawę jego jakości.

© 2014 Samsung Electronics

Właścicielem praw autorskich do niniejszego podręcznika jest firma Samsung Electronics.

Wykorzystywanie bądź kopiowanie tego podręcznika w części lub w całości bez zgody firmy Samsung Electronics jest zabronione.

Znaki Microsoft i Windows są zastrzeżonymi znakami towarowymi firmy Microsoft Corporation.

Znaki VESA, DPM i DDC są zastrzeżonymi znakami towarowymi zrzeszenia Video Electronics Standards Association.

- Opłata administracyjna może zostać nałożona w przypadku gdy.
  - (a) po zgłoszeniu żądania technik przybyły na miejsce nie stwierdzi defektu produktu.  
(tzn. gdy usterka wystąpi na skutek nieprzeczytania przez użytkownika instrukcji obsługi)
  - (b) użytkownik przekaze urządzenie do centrum napraw i nie zostanie stwierdzony defekt urządzenia.  
(tzn. gdy usterka wystąpi na skutek nieprzeczytania przez użytkownika instrukcji obsługi)
- Kwota opłaty administracyjnej zostanie zakomunikowana użytkownikowi przed wykonaniem pracy lub przed wizytą technika.

## Ikony wykorzystane w tym podręczniku



Poniższe obrazy mają jedynie charakter poglądowy. Rzeczywiste sytuacje mogą różnić się od tych na obrazach.

## Czyszczenie

Podczas czyszczenia należy zachować ostrożność, ponieważ panel i części zewnętrzne zaawansowanych monitorów LCD łatwo ulegają zadrapaniom.

Przy czyszczeniu należy stosować się do następujących zaleceń.

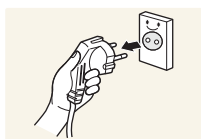

1. Wyłączyć monitor i komputer.
2. Odłączyć przewód zasilający od monitora.



Trzymać przewód zasilający za wtyczkę i nie dotykać go mokrymi rękami. W przeciwnym razie może dojść do porażenia prądem.

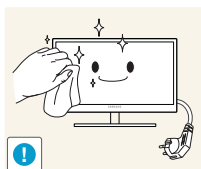

3. Do wycierania monitora należy używać czystej, miękkiej i suchej szmatki.



- Do czyszczenia monitora nie stosować środków czyszczących zawierających alkohol, rozpuszczalniki lub substancje powierzchniowo czynne.



- Nie spryskiwać produktu bezpośrednio wodą ani detergentem.

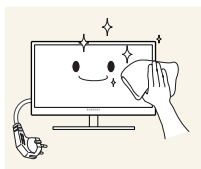

4. Przed czyszczeniem monitora zmoczyć miękką i suchą szmatkę, a następnie starannie ją wycisnąć.

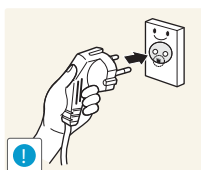

5. Podłączyć przewód zasilający do produktu po jego wyczyszczeniu.
6. Włączyć monitor i komputer.

## Zabezpieczanie przestrzeni instalacyjnej

Pamiętaj, aby wokół urządzenia było dość miejsca na wentylację. Wysoka temperatura wewnętrzna może spowodować pożar i uszkodzić urządzenie. Pamiętaj, aby ilość miejsca podczas instalacji produktu była taka, jak podano poniżej, lub większa.



Wygląd zewnętrznej części urządzenia może się różnić, w zależności od modelu.

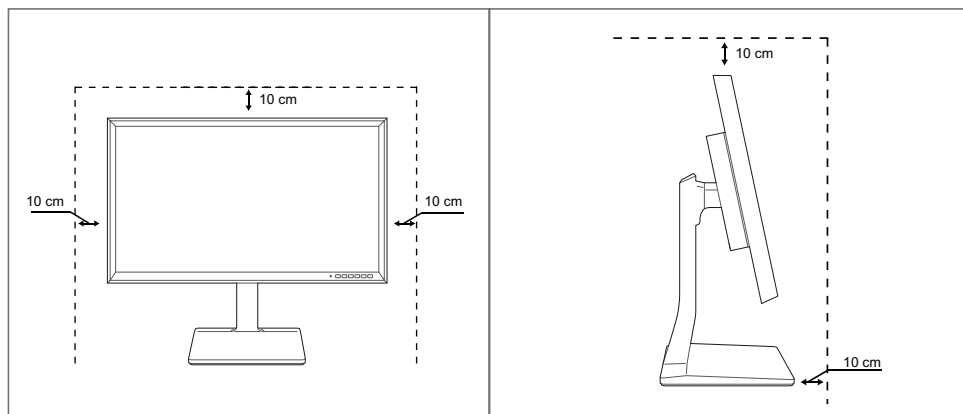

## Środki ostrożności przy przechowywaniu





Jeśli wewnątrz monitora wymaga czyszczenia, koniecznie skontaktować się z Centrum Obsługi Klienta firmy Samsung. (usługa płatna.)





# Przed rozpoczęciem używania produktu

## Zasady bezpieczeństwa

Uwaga	
ZAGROŻENIE PORAZENIEM PRĄDEM, NIE OTWIERAĆ!	
Uwaga : ABY ZMNIJSZYĆ RYZYKO PORAZENIA PRĄDEM, NIE ZDEJMOWAĆ POKRYWY (TAKŻE TYLNEJ). WEWNĄTRZ NIE MA ELEMENTÓW PRZEZNACZONYCH DO OBSŁUGI PRZEZ UŻYTKOWNIKA. WSZELKIE NAPRAWY MOGĄ BYĆ WYKONYWANE WYŁĄCZNIE PRZEZ OSOBĘ WYKWALIFIKOWANĄ.	

	Ten symbol oznacza, że wewnątrz znajduje się wysokie napięcie. Każdy rodzaj kontaktu z wewnętrznymi częściami tego produktu wiąże się z niebezpieczeństwem.
	Ten symbol informuje, że do tego produktu dołączono ważne materiały drukowane dotyczące obsługi i konserwacji.

### Symbole oznaczające środki ostrożności

 Ostrzeżenie	Nieprzestrzeganie instrukcji może skutkować poważnymi lub śmiertelnymi obrażeniami ciała.
 Uwaga	Nieprzestrzeganie instrukcji może skutkować obrażeniami ciała albo uszkodzeniami mienia.
	Czynności oznaczone tym symbolem są zabronione.
	Instrukcje oznaczone tym symbolem muszą być przestrzegane.

# Przed rozpoczęciem używania produktu

## Prąd elektryczny i bezpieczeństwo



Poniższe obrazy mają jedynie charakter poglądowy. Rzeczywiste sytuacje mogą różnić się od tych na obrazach.



### Ostrzeżenie

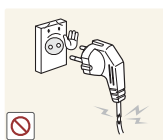

Nie używać uszkodzonego przewodu zasilającego, uszkodzonej wtyczki ani obłuzowanego gniazda elektrycznego.

- Może dojść do porażenia prądem lub pożaru.



Nie podłączać wielu produktów do jednego gniazda elektrycznego.

- W przeciwnym razie może dojść do przegrzania gniazda i pożaru.



Nie dotykać wtyczki elektrycznej mokrymi rękami.

- W przeciwnym razie może dojść do porażenia prądem.

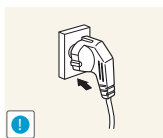

Wkładać wtyczkę do oporu, aby się nie ruszała.

- Niestabilne podłączenie może wywołać pożar.

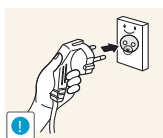

Podłączać wtyczkę do gniazda elektrycznego z uziemieniem (tylko izolowane urządzenia typu 1).

- Może dojść do porażenia prądem lub obrażeń ciała.

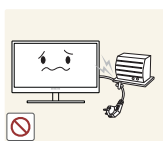

Nie zginać i nie ciągnąć przewodu zasilającego na siłę. Nie przygniatać przewodu zasilającego ciężkimi przedmiotami.

- Uszkodzony przewód zasilający może spowodować porażenie prądem lub pożar.



Nie umieszczać przewodu zasilającego ani produktu w pobliżu źródeł ciepła

- Może dojść do porażenia prądem lub pożaru.



Usuwać obce substancje, na przykład kurz, z bolców wtyczki i gniazda elektrycznego za pomocą suchej szmatki.

- W przeciwnym razie może dojść do pożaru.

# Przed rozpoczęciem używania produktu

## Uwaga

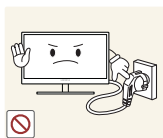

Nie odłączać przewodu zasilającego podczas korzystania z produktu.

- Może dojść do uszkodzenia produktu w wyniku porażenia prądem.

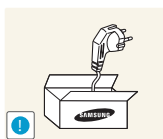

Nie używać przewodu zasilającego do produktów innych niż zatwierdzone, oferowane przez firmę Samsung.

- Może dojść do porażenia prądem lub pożaru.

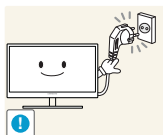

Usunąć wszelkie przeszkody z okolicy gniazda elektrycznego, do którego podłączony jest przewód zasilający.

- W przypadku jakichkolwiek problemów z produktem odłączyć przewód zasilający, aby całkowicie odciąć zasilanie produktu.

Za pomocą przycisku zasilania nie można całkowicie odciąć zasilania produktu.

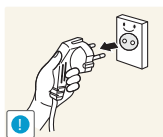

Odłączając przewód zasilający od gniazda elektrycznego, trzymać za wtyczkę,

- Może dojść do porażenia prądem lub pożaru.

## Instalacja

## Ostrzeżenie



Nie kłaść na produkcie świec, środków odstraszających owady ani papierosów. Nie ustawiać produktu w pobliżu źródeł ciepła.

- W przeciwnym razie może dojść do pożaru.



Unikać ustawiania produktu w wąskich przestrzeniach ze słabą wentylacją, na przykład na półkach na książki czy w szafach wnękowych.

- W przeciwnym razie, w związku ze zwiększoną temperaturą wewnętrzną, może dojść do pożaru.



Przechowywać plastikową torbę do pakowania produktu w miejscu niedostępnym dla dzieci.

- Mogłoby dojść do uduszenia dziecka.

# Przed rozpoczęciem używania produktu



Nie stawiać produktu na niestabilnych lub drgających powierzchniach (niepewna półka, nachylona powierzchnia itd.).

- Produkt może spaść i ulec uszkodzeniu albo spowodować obrażenia ciała.
- Używanie produktu w miejscu o dużych drganiach może spowodować jego uszkodzenie lub pożar.

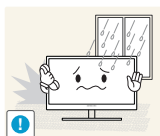

Nie umieszczać produktu w pojazdach ani w miejscach narażonych na kurz, wilgoć (kapiąca woda itd.), olej lub dym.

- Może dojść do porażenia prądem lub pożaru.



Nie wystawiać produktu na bezpośrednie działanie światła słonecznego, wysokiej temperatury ani na wpływ gorących przedmiotów, na przykład pieców.

- W przeciwnym razie może dojść do skrócenia czasu eksploatacji produktu lub pożaru.



Nie ustawiać produktu w zasięgu małych dzieci.

- Produkt może spaść i spowodować obrażenia ciała dziecka.



Olej jadalny, taki jak olej sojowy, może uszkodzić lub zdeformować produkt. Nie montować produktu w kuchni ani w pobliżu blatu kuchennego.

## Uwaga



Przenosząc produkt, uważać, aby go nie upuścić.

- W przeciwnym razie może dojść do awarii produktu lub obrażeń ciała.

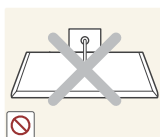

Nie kłaść produktu przednią stroną do dołu.

- Może dojść do uszkodzenia ekranu.



Ustawiając produkt na szafce lub na półce, upewnić się, że dolna krawędź przedniej części produktu nie wystaje.

- Produkt może spaść i ulec uszkodzeniu albo spowodować obrażenia ciała.
- Produkt można ustawiać tylko na szafkach lub półkach odpowiednich rozmiarów.

# Przed rozpoczęciem używania produktu

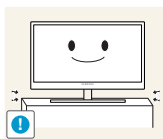

Zachowywać ostrożność, odstawiając produkt.

- Produkt może spaść i ulec uszkodzeniu albo spowodować obrażenia ciała.



Umieszczenie produktu w nietypowym miejscu (narażonym na wpływ wielu drobnych cząsteczek, substancji chemicznych, skrajnych temperatur lub o znacznym zawilgoceniu bądź w miejscach, gdzie produkt będzie działał ciągle i przez dłuższy czas) może poważnie wpłynąć na jego wydajność.

- Przed umieszczeniem produktu w takim miejscu należy się koniecznie skonsultować z Centrum Obsługi Klienta firmy Samsung.

## Działanie

### Ostrzeżenie



Przez produkt przebiega wysokie napięcie. Nie próbować samodzielnie rozmontowywać, naprawiać ani modyfikować produktu.

- Może dojść do porażenia prądem lub pożaru.
- W sprawach napraw kontaktować się z Centrum Obsługi Klienta firmy Samsung.



Przed przeniesieniem produktu wyłączyć przełącznik zasilania i odłączyć przewód zasilający oraz wszystkie inne podłączone kable.

- W przeciwnym razie może dojść do uszkodzenia przewodu zasilającego i pożaru albo porażenia prądem.



Jeśli z produktu wydobywają się dziwne dźwięki, zapach spalenizny albo dym, natychmiast odłączyć przewód zasilający i skontaktować się z Centrum Obsługi Klienta firmy Samsung.

- Może dojść do porażenia prądem lub pożaru.

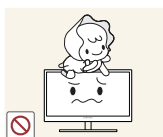

Nie pozwalać dzieciom na wieszanie się na produkcie ani wchodzenie na niego.

- Produkt mógłby spaść, powodując u dzieci poważne obrażenia ciała.

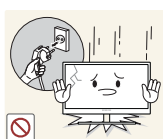

W razie upadku produktu albo uszkodzenia części zewnętrznych wyłączyć produkt, odłączyć przewód zasilający i skontaktować się z Centrum Obsługi Klienta firmy Samsung.

- W przeciwnym razie może dojść do porażenia prądem lub pożaru.

# Przed rozpoczęciem używania produktu



Nie kłaść na produkcie ciężkich przedmiotów, zabawek ani słodyczy.

- Gdyby dzieci próbowały sięgnąć po zabawki lub słodycze, mogłyby dojść do upadku ciężkich przedmiotów albo produktu, a w konsekwencji do poważnych obrażeń ciała.

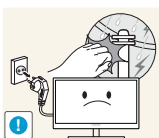

Podczas wyładowań atmosferycznych lub burzy z piorunami wyłączyć produkt i odłączyć przewód zasilający.

- Może dojść do porażenia prądem lub pożaru.



Nie upuszczać przedmiotów na produkt i nie uderzać w niego.

- Może dojść do porażenia prądem lub pożaru.



Nie przesuwając produktu, ciągnąć za przewód zasilający albo inny kabel.

- W przeciwnym razie może dojść do uszkodzenia przewodu zasilającego i awarii produktu, porażenia prądem albo pożaru.



W przypadku wycieku gazu nie dotykać produktu ani gniazda elektrycznego. Ponadto niezwłocznie przewietrzyć pomieszczenie.

- Iskry mogą spowodować wybuch lub pożar.

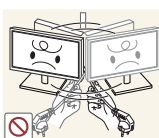

Nie podnosić i nie przesuwając produktu, ciągnąc za przewód zasilający albo inny kabel.

- W przeciwnym razie może dojść do uszkodzenia przewodu zasilającego i awarii produktu, porażenia prądem albo pożaru.

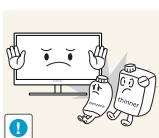

Nie używać i nie przechowywać palnych rozpylaczy ani łatwopalnych substancji w pobliżu produktu.

- Może dojść do wybuchu lub pożaru.



Nie zakrywać otworów wentylacyjnych, np. obrusami czy firankami.

- W przeciwnym razie, z powodu zwiększonej temperatury wewnętrznej, może dojść do pożaru.

# Przed rozpoczęciem używania produktu



Nie wkładać metalowych przedmiotów (pałeczek, monet, spinek do włosów itd.) ani przedmiotów łatwopalnych (papieru, zapalek itd.) do otworu wentylacyjnego ani do portów produktu.

- Jeśli do produktu dostanie się woda albo inna obca substancja, koniecznie wyłączyć produkt, odłączyć przewód zasilający i skontaktować się z Centrum Obsługi Klienta firmy Samsung.
- Może dojść do awarii produktu, porażenia prądem lub pożaru.

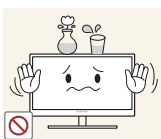

Nie stawiać na produkcie przedmiotów zawierających płyny (waz, garnków, butelek itd.) ani przedmiotów metalowych.

- Jeśli do produktu dostanie się woda albo inna obca substancja, koniecznie wyłączyć produkt, odłączyć przewód zasilający i skontaktować się z Centrum Obsługi Klienta firmy Samsung.
- Może dojść do awarii produktu, porażenia prądem lub pożaru.

## Uwaga

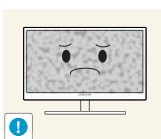

Pozostawienie na ekranie nieruchomego obrazu przez dłuższy czas może spowodować wypalenie powidoku lub uszkodzenie pikseli.

- Jeśli produkt nie będzie używany przez dłuższy czas, aktywować tryb oszczędzania energii albo wygaszacz ekranu z ruchomymi obrazami.

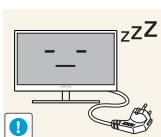

Jeśli produkt nie będzie używany przez długi czas (wakacje itd.), odłączyć przewód zasilający z gniazda elektrycznego.

- W przeciwnym razie, z powodu nagromadzenia kurzu, może dojść do pożaru, przegrzania, porażenia prądem lub upływu prądu.



Używać produktu z zalecanymi ustawieniami rozdzielczości i częstotliwości.

- Może dojść do pogorszenia wzroku.

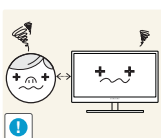

Patrzeć na ekran ze zbyt małej odległości przez dłuższy czas może spowodować pogorszenie wzroku.



Nie trzymać monitora dołem do góry i nie przenosić go, trzymając za stojak.

- Produkt może spaść i ulec uszkodzeniu albo spowodować obrażenia ciała.

# Przed rozpoczęciem używania produktu



Nie korzystać z nawilzaczy ani pieców w pobliżu produktu.

- Może dojść do porażenia prądem lub pożaru.

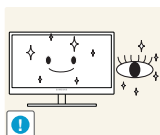

Korzystając z produktu, pamiętać o odpoczynku dla oczu, który powinien trwać przynajmniej 5 minut w każdej godzinie.

- Przyniesie to ulgę zmęczonym oczom.



Nie dotykać ekranu, jeśli produkt jest włączony od dłuższego czasu, ponieważ może być gorący.

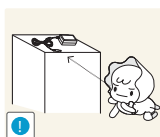

Przechowywać małe akcesoria do produktu poza zasięgiem dzieci.



Zachować ostrożność, dopasowując kąt produktu czy wysokość stojaka.

- W przeciwnym razie może dojść do uwięzienia i uszkodzenia palców lub dłoni dzieci.
- Nadmierne przechylenie produktu może spowodować jego upadek i obrażenia ciała.

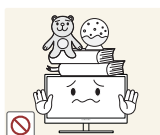

Nie stawiać na produkcie ciężkich przedmiotów.

- Może dojść do awarii produktu lub obrażeń ciała.

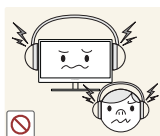

Korzystając ze słuchawek zwykłych lub dousznych, nie należy ustawiać zbyt wysokiego poziomu głośności.

- Zbyt duże natężenie dźwięku może spowodować uszkodzenie słuchu.

## Prawidłowa postawa przy produkcji



Prawidłowa postawa przy używaniu produktu jest następująca:

- Wyprostować plecy.
- Zachować od 45 do 50 cm odległości między oczami a ekranem i patrzeć na niego nieco z góry.  
Utrzymywać wzrok na wprost ekranu.
- Dopasować kąt tak, aby ekran nie odbijał światła.
- Trzymać przedramiona prostopadle do ramion i na jednym poziomie z dłońmi.
- Trzymać ręce zgięte w łokciach mniej więcej pod kątem prostym.
- Dopasować wysokość położenia produktu tak, aby nogi w kolanach mogły być zgięte pod kątem co najmniej 90 stopni, pięty dotykały podłogi, a ręce były położone poniżej serca.

## 1.1 Sprawdzanie zawartości

### 1.1.1 Sprawdzanie zawartości



- W przypadku braku jakiegokolwiek elementu skontaktować się z przedstawicielem handlowym.
- Wygląd elementów znajdujących się w opakowaniu oraz akcesoriów sprzedawanych oddzielnie może się różnić od elementów pokazanych na ilustracji.

#### Elementy

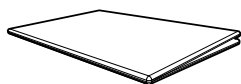

Skrócona instrukcja konfiguracji

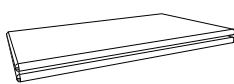

Karta gwarancyjna  
(Dostępna w zależności od kraju)

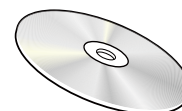

Instrukcja obsługi (opcjonalny)



Kabel zasilania

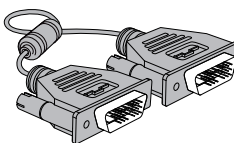

Kabel DVI (opcjonalny)

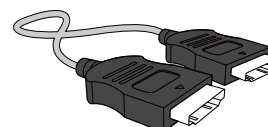

Kabel HDMI (opcjonalny)

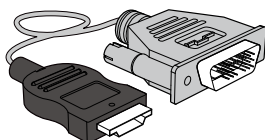

Kabel HDMI-DVI (opcjonalny)

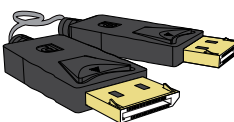

Kabel DP (opcjonalny)

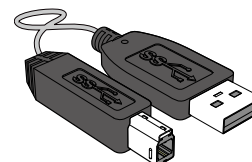

Kabel USB 3.0 (opcjonalny)

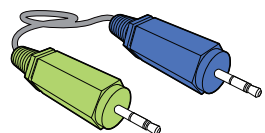

Kabel stereo (opcjonalny)

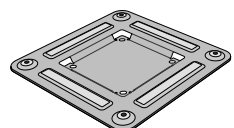

Uchwyt wspornika  
naściennego (opcjonalny)

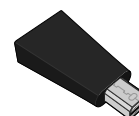

Adapter Mini DP do DP  
(opcjonalny)



WKRĘT SAMOGWINTUJĄCY  
(opcjonalny)



- Zawartość opakowania może się różnić w zależności od miejsca zakupu.

- Zaleca się użyć kabla HDMI i DP dostarczonego w zestawie.
- Optymalna rozdzielczość może nie być dostępna, jeśli użyto kabla innego niż HDMI lub HDMI-DVI.
- Aby obraz był wyświetlany prawidłowo, zaleca się stosowanie standardowego kabla DP lub HDMI. Kabel DP lub HDMI musi obsługiwać przesył obrazu o rozdzielczości 2560 x 1440 i częstotliwości 60 Hz.

## 1.2 Elementy

### 1.2.1 Przyciski przednie



Kolor oraz kształt części mogą być inne niż na ilustracji.

W celu polepszenia jakości producent zastrzega sobie prawo do zmiany specyfikacji bez wcześniejszego powiadomienia.

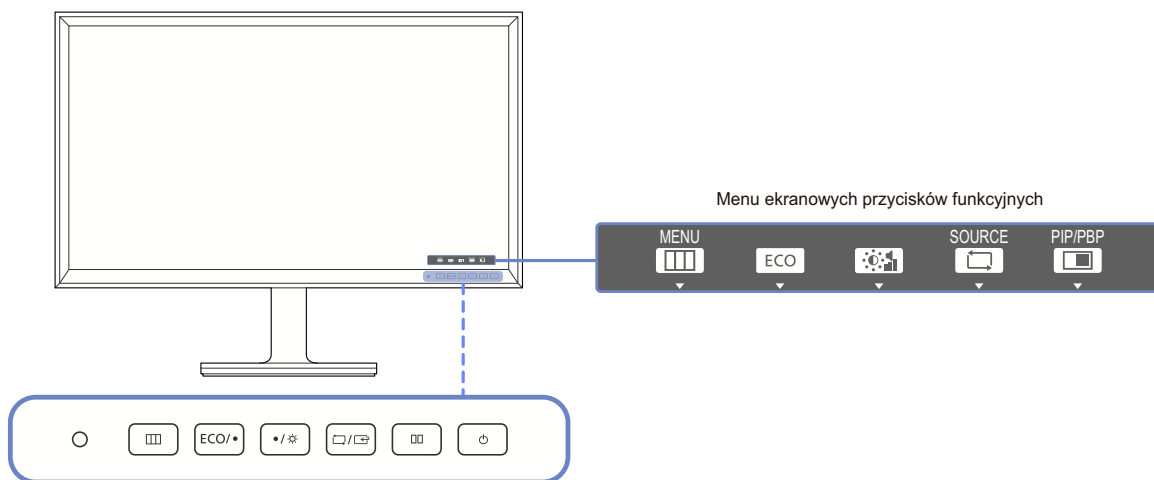

Ikony	Opis
○	Opcja <b>Czuj. światła</b> optymalizuje warunki oglądania i wspomaga oszczędzanie energii, regulując jasność ekranu w zależności od natężenia światła w otoczeniu.
☰	<p>Otwarcie lub zamknięcie menu wyświetlanego na ekranie (OSD) albo powrót do poprzedniego menu.</p> <ul style="list-style-type: none"> <li>• Blokada funkcji menu ekranowego OSD: zachowanie aktualnych ustawień albo zablokowanie elementów sterujących OSD, aby zapobiec niezamierzonym zmianom ustawień.</li> <li>• Włączanie: Aby zablokować elementy sterujące OSD, naciśnięć przycisk [☰] i przytrzymać go przez 10 sekund.</li> <li>• Wyłączenie: Aby odblokować elementy sterujące OSD, naciśnięć przycisk [☰] i przytrzymać go przez 10 sekund.</li> </ul> <p> Jeśli sterowanie menu OSD jest zablokowane: Dostępna jest regulacja opcji <b>Jasność</b>, <b>Kontrast</b> i <b>Głośność</b>. Dostępne są opcje <b>PIP/PBP</b> i <b>ECO</b>. Istnieje możliwość wyświetlenia zawartości opcji <b>Informacja</b>.</p>

Ikony	Opis
ECO	<p>Nacisnąć przycisk [ <b>ECO</b> ], aby wyświetlić i otworzyć następujące pozycje menu.</p> <ul style="list-style-type: none"> <li>• <b>Czuj. światła - Czulość - Poziom jasności - Oszcz. energii - Wyśw. ikonę Eco</b></li> </ul>
• / •	Przejdzie do menu górnego bądź dolnego albo ustawienie wartości opcji w menu OSD.
☀	Pozwala regulować jasność ekranu, kontrast i głośność.
□/□	<p>Potwierdzanie wyboru menu.</p> <p>Naciśnięcie przycisku [ □/□ ], gdy menu OSD się nie wyświetla spowoduje zmianę źródła wejściowego (<b>DVI/HDMI/DisplayPort</b>). Włączenie produktu albo zmiana źródła wejściowego przez naciśnięcie przycisku [ □/□ ] spowoduje wyświetlenie w lewym górnym rogu ekranu komunikatu zawierającego zmienione źródło wejściowe.</p>
□□	Należy nacisnąć ten przycisk, jeżeli konieczne jest skonfigurowanie funkcji <b>PIP/PBP</b> .
⏻	Włącza lub wyłącza monitor.
Menu ekranowych przycisków funkcyjnych	<p>Gdy naciśnięty zostanie przycisk na produkcie, przed wyświetleniem menu ekranowego wyświetli się menu ekranowych przycisków funkcyjnych. (Przewodnik wskazuje funkcję naciśniętego przycisku).</p> <p>Aby otworzyć menu ekranowe, gdy wyświetlany jest przewodnik, naciśnij ponownie odpowiedni przycisk.</p> <p>Wygląd menu ekranowych przycisków funkcyjnych może się różnić w zależności od funkcji lub modelu produktu.</p> <p>Należy się zapoznać z charakterystyką posiadanego produktu.</p>

## 1.2.2 Widok z tyłu





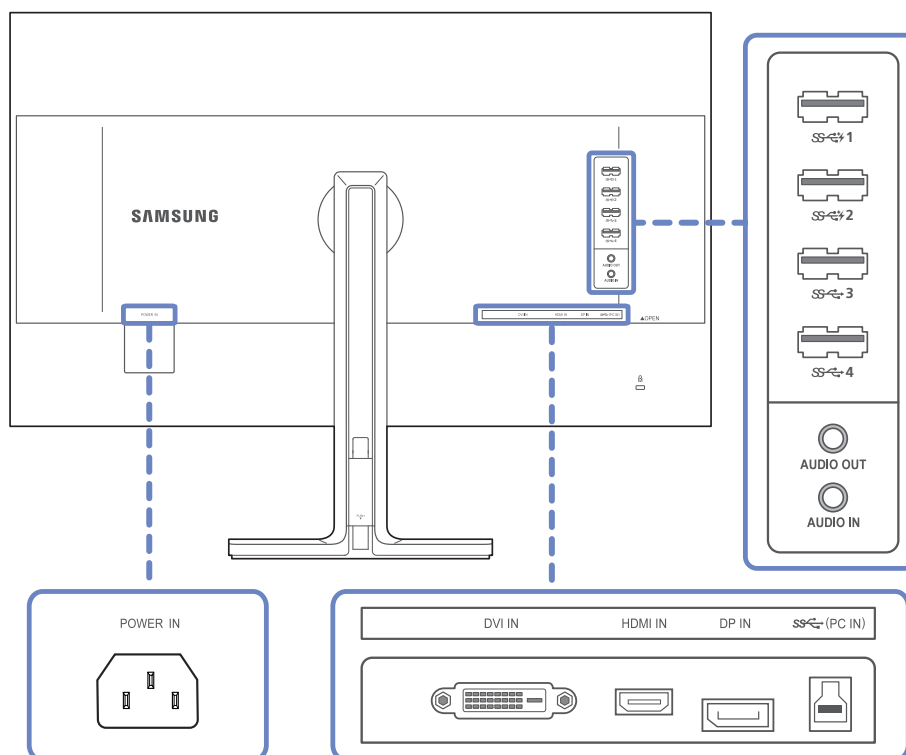

Kolor oraz kształt części mogą być inne niż na ilustracji.

W celu polepszenia jakości producent zastrzega sobie prawo do zmiany specyfikacji bez wcześniejszego powiadomienia.



Gniazdo	Opis
	Podłącz kabel zasilający monitora do gniazda zasilania [POWER IN] znajdującego się z tyłu produktu.
	Do podłączania urządzenia źródłowego za pomocą kabla DVI.
	Podłączenie do urządzenia źródłowego za pomocą kabla HDMI.
	Do podłączenia do komputera poprzez kabel DP.
	Podłączenie do komputera za pomocą kabla USB. Ten port służy tylko do podłączania do komputera.

Gniazdo	Opis
	<p>Podłącz urządzenie USB. Zgodność z kablami USB w wersji 3.0 i niższych.</p> <p> Szybkie ładowanie jest możliwe wyłącznie za pomocą portu [SS-C 1] i [SS-C 2]. Te porty umożliwiają szybsze ładowanie urządzeń w porównaniu do standardowych portów USB. Szybkość ładowania zależy od podłączonych urządzeń.</p>
 <p>AUDIO OUT</p>	<p>Podłączenie do wyjściowego urządzenia audio, na przykład słuchawek.</p>
 <p>AUDIO IN</p>	<p>Podłączyć do źródła wejściowego sygnału audio za pomocą kabla audio.</p>

## 1.3 Instalacja

### 1.3.1 Montaż podstawy



- Przed montażem urządzenia, należy położyć go ekranem do dołu na płaskiej, stabilnej powierzchni.
- Kolor oraz kształt części mogą być inne niż na ilustracji. W celu polepszenia jakości producent zastrzega sobie prawo do zmiany specyfikacji bez wcześniejszego powiadomienia.

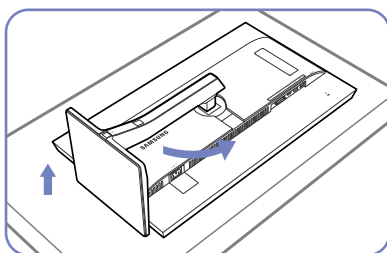

Położ na płaskiej powierzchni miękką tkaninę lub poduszkę. Następnie na tkaninie lub poduszce położyć produkt ekranem do dołu. Obróć korpus podstawy o około 90°.

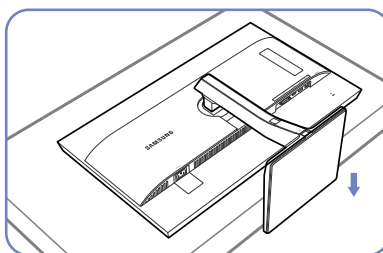

Po obróceniu podstawy umieść produkt pionowo.

- Uwaga

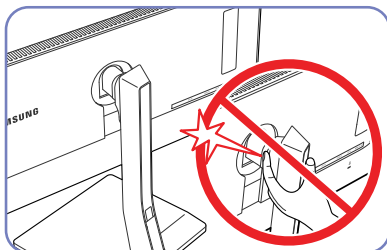

Trzymaj ręce z dala od ruchomych elementów.

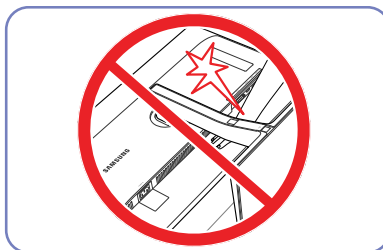

Nie umieszczaj rąk pod korpusem podstawy.

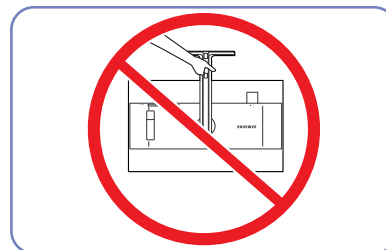

Urządzenia nie wolno podnosić za samą podstawę.

### 1.3.2 Mocowanie zestawu naściennego lub podstawy biurkowej



Kolor oraz kształt części mogą być inne niż na ilustracji.

W celu polepszenia jakości producent zastrzega sobie prawo do zmiany specyfikacji bez wcześniejszego powiadomienia.

#### Przed mocowaniem



Wyłącz zasilanie i wyjmij z gniazdka przewód zasilający.

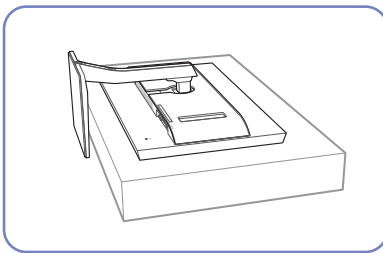

Położ na płaskiej powierzchni miękką tkaninę lub poduszkę. Następnie na tkaninie lub poduszce połów produkt ekranem do dołu.

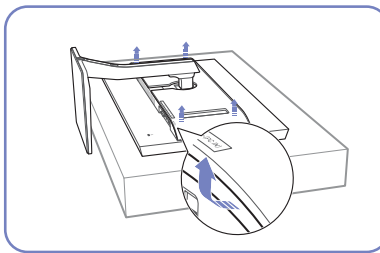

Aby zdjąć tylną osłonę, chwyć za jej rogi i pociągnij w kierunku wskazanym strzałkami.

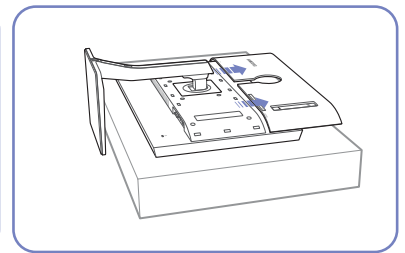

Odłącz osłonę od tylnej części produktu, przesuając ją w kierunku wskazanym strzałkami.

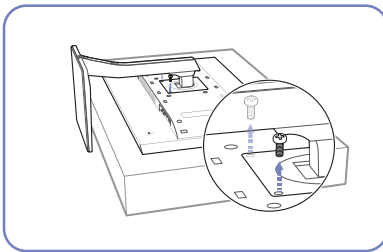

Odkręć śruby ze spodniej części produktu.

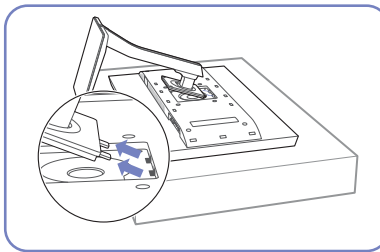

Podnieś i oddziel podstawę.

## Mocowanie zestawu ściennego lub podstawy biurkowej

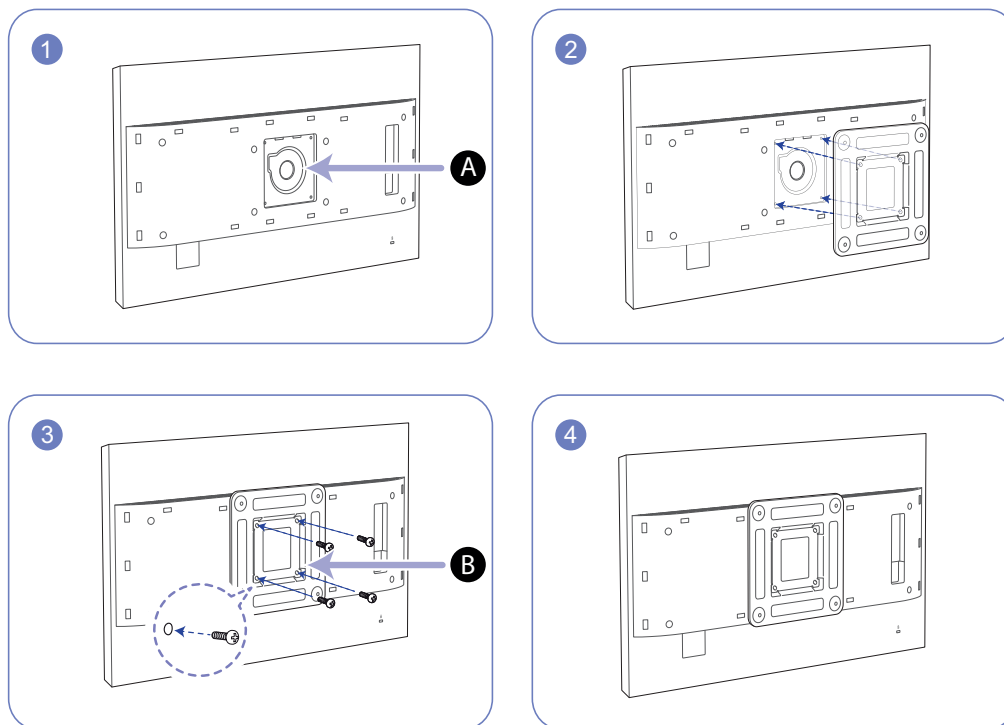

- A** Zamocuj zestaw ścienny lub podstawę biurkową we wskazanym miejscu
- B** Uchwyt wspornika ściennego (opcjonalny)

Wyrównaj rowki i dokręć śruby na wsporniku produktu do odpowiednich elementów zestawu ściennego lub podstawy biurkowej.



## Uwagi

- Użycie wkrętów dłuższych od standardowych może uszkodzić wewnętrzne elementy produktu.
- W przypadku mocowań na ścianę, które nie spełniają standardowych wymagań VESA, długość wkrętów może się różnić w zależności od ich parametrów.
- Nie należy używać wkrętów, które nie spełniają standardów VESA. Nie wolno mocować zestawu ściennego lub podstawy biurkowej przy użyciu nadmiernej siły. Może to spowodować uszkodzenie produktu lub kontuzję. Firma Samsung nie ponosi odpowiedzialności za uszkodzenia urządzenia lub obrażenia ciała spowodowane użyciem nieprawidłowych wkrętów lub zamocowaniem zestawu ściennego lub podstawy biurkowej przy użyciu nadmiernej siły.
- Firma Samsung nie ponosi odpowiedzialności za uszkodzenia urządzenia lub obrażenia ciała spowodowane używaniem zestawu ściennego niezgodnego ze specyfikacją lub samodzielnym montażem zestawu ściennego.
- Aby zamontować produkt na ścianie, należy kupić zestaw do montażu ściennego, który można zamocować w odległości co najmniej 10 cm od ściany.
- Należy pamiętać o użyciu zestawu zgodnego ze standardami.
- Aby zainstalować produkt na ścianie przy użyciu zestawu do montażu na ścianie, należy wymontować podstawę.

### 1.3.3 Regulacja odchylenia i wysokości produktu



Kolor oraz kształt części mogą być inne niż na ilustracji.

W celu polepszenia jakości producent zastrzega sobie prawo do zmiany specyfikacji bez wcześniejszego powiadomienia.

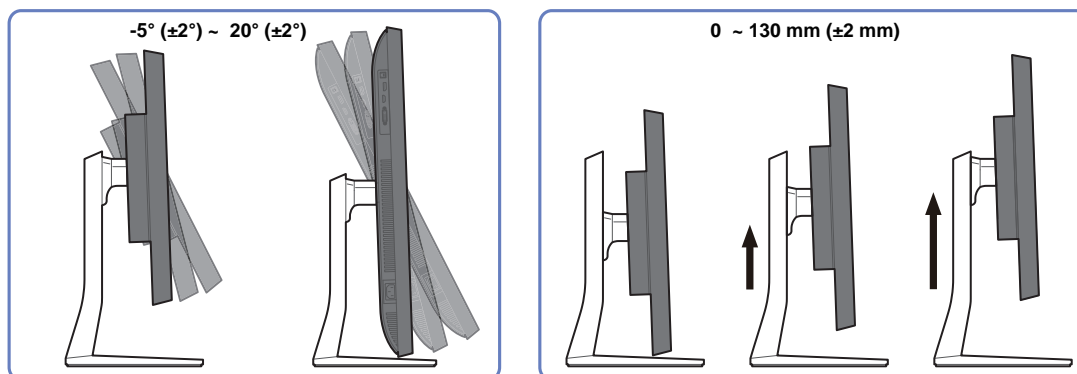

- Możliwe jest dopasowanie odchylenia i wysokości monitora.
- Przytrzymać produkt za środek górnej krawędzi i starannie dopasować wysokość.

### 1.3.4 Obracanie monitora

Monitor można obrócić zgodnie z poniższymi wskazówkami.

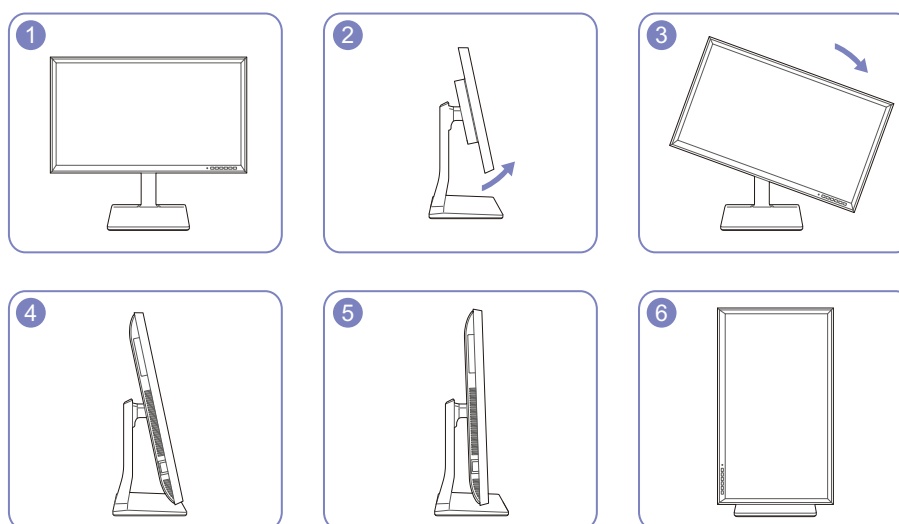

- Ustaw monitor w kierunku wskazanym przez strzałkę.
- Obróć monitor w kierunku zgodnym z ruchem wskazówek zegara i ustaw całkowicie pionowo.
- Monitor może zostać uszkodzony, jeśli ekran będzie obracany bez przechylenia lub w kierunku przeciwnym do ruchu wskazówek zegara.

### 1.3.5 Zabezpieczenie przeciwkradzieżowe

Zabezpieczenie przeciwkradzieżowe pozwala na bezpieczne korzystanie z produktu nawet w miejscach publicznych. Kształt urządzenia blokującego oraz sposób blokowania zależą od producenta. Szczegółowe informacje na temat urządzenia blokującego znajdują się w instrukcji użytkownika dołączonej do tego urządzenia. Urządzenie blokujące sprzedawane jest oddzielnie.

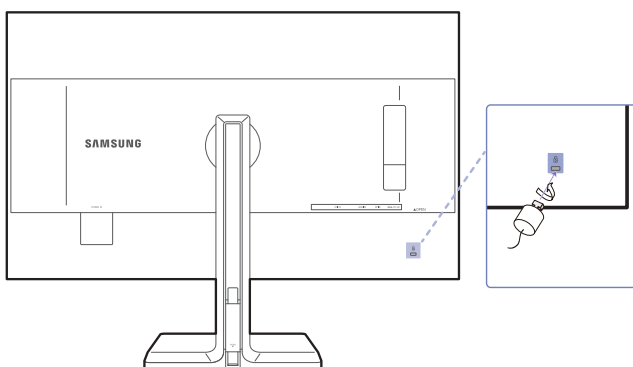

Kolor oraz kształt części mogą być inne niż na ilustracji. W celu polepszenia jakości producent zastrzega sobie prawo do zmiany specyfikacji bez wcześniejszego powiadomienia.

#### Aby uaktywnić blokadę w urządzeniu przeciwkradzieżowym:

- 1 Przymocuj linkę urządzenia zabezpieczającego do ciężkiego przedmiotu, na przykład biurka.
- 2 Przelóż jeden koniec linki przez pętlę znajdującą się na drugim końcu.
- 3 Umieść urządzenie blokujące w gnieździe zabezpieczenia przeciwkradzieżowego z tyłu produktu.
- 4 Zamknij urządzenie blokujące.



- Urządzenie z blokadą przeciwkradzieżową można dokupić oddzielnie.
- Szczegółowe informacje na temat urządzenia blokującego znajdują się w instrukcji użytkownika dołączonej do tego urządzenia.
- Urządzenia z blokadą przeciwkradzieżową są dostępne w sklepach elektronicznych i internetowych.

## 1.4 "MagicRotation Auto"

Funkcja "MagicRotation Auto" umożliwia wykrywanie obrotu monitorów wyposażonych w czujnik obrotu i odpowiednie obracanie ekranu systemu Windows.

### [Instalacja oprogramowania]

- 1 Włóż płytę CD z instrukcją obsługi dołączonej do urządzenia do napędu CD-ROM.
- 2 Postępuj zgodnie z instrukcją, która pojawi się na ekranie.



Po instalacji język menu aplikacji będzie taki sam, jak język systemu operacyjnego.

(Takie działanie jest zgodne z podstawowymi politykami systemu Windows).

### [Uwaga]

- 1 Obsługiwane wyłącznie przez system Windows 7 (wersja 32- lub 64-bitowa) i Windows 8 (wersja 32- lub 64-bitowa).
- 2 Obsługiwane przez kartę graficzną zgodną ze standardami DDC/CI i MS API  
W przypadku karty graficznej niezgodnej z wymienionymi standardami funkcja "MagicRotation Auto" może nie być dostępna.
- 3 Aby zapewnić maksymalną wydajność funkcji, należy zaktualizować sterownik karty graficznej do najnowszej wersji.
- 4 Dostępnych jest 14 języków instalacji.

English, Français, Deutsch, Magyar, Italiano, Polski, Português  
Русский, Español, Svenska, Türkçe, 日本語, 汉语, 한국어

- 5 Jeśli dla orientacji w menu rozdzielczości ekranu w systemie Windows 7 zostanie ustawiony tryb inny niż „Pozioma”, funkcja "MagicRotation Auto" może nie działać prawidłowo.
- 6 Po obróceniu monitora zostanie wyświetlone menu OSD. Po obróceniu monitora może zostać wyświetlone menu ponownej konfiguracji lub może wystąpić efekt wypalenia ekranu, w zależności od karty graficznej. Jest to działanie systemu operacyjnego Windows i nie jest związane z produktem.
- 7 Aby nie obracać automatycznie ekranu wraz z monitorem, należy nacisnąć kombinację klawiszy Windows i L, aby zablokować system operacyjny Windows. Jeśli zablokowanie systemu operacyjnego nie jest możliwe, jest to spowodowane ograniczeniami interfejsu API systemu Windows i nie jest związane z produktem.

## 1.5 Obracanie monitora

Kąt obrotu monitora po jego obróceniu jest wyświetlany na jego ekranie.



Obrót ekranu spowoduje automatyczne obrócenie elementów menu ekranowego (OSD).

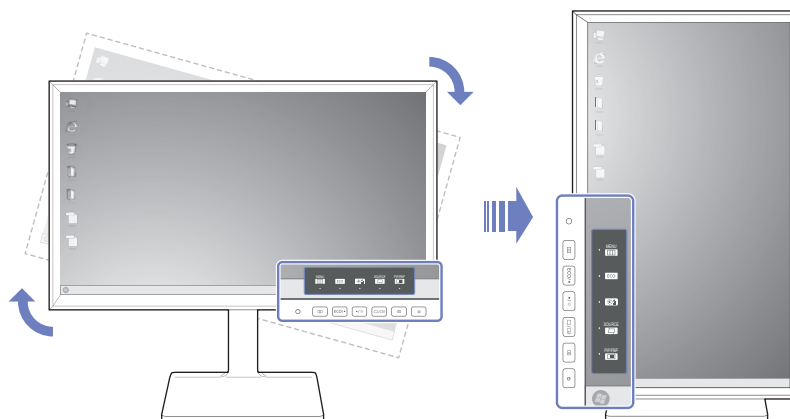

### [Uwaga]

- 1 Jeśli w monitorze nie zainstalowano programu "MagicRotation Auto", nie można obracać obrazu wyświetlanego na ekranie. Menu ekranowe OSD będzie się jednak obracać o 90° i wyświetlać prawidłowo.
- 2 Obrócone menu ekranowe OSD może się wyświetlić w trybie innym niż było wyświetlane przed jego obróceniem.

## 2.1 Czynności wstępne

### 2.1.1 Czynności sprawdzające

- Przed podłączeniem urządzenia źródłowego należy przeczytać dołączoną do niego instrukcję obsługi. Liczba i umiejscowienie gniazd w urządzeniach źródłowych może się różnić w zależności od produktu.
- Nie podłączaj kabla zasilania, dopóki nie podłączysz wszystkich innych urządzeń. Podłączenie kabla zasilania podczas podłączania innego urządzenia może spowodować uszkodzenie produktu.
- Sprawdź rodzaje gniazd znajdujących się z tyłu produktu, który chcesz podłączyć.

## 2.2 Podłączanie i korzystanie z komputera

Wybierz sposób podłączenia odpowiedni dla Twojego komputera.



- Akcesoria używane do podłączenia mogą się różnić w zależności od produktu.
- Aby obraz był wyświetlany prawidłowo, nie należy stosować kabli przejściowych DVI-do-DP, HDMI-do-DP, micro HDMI-do-DP ani innych niestandardowych kabli kupowanych oddzielnie. Zaleca się korzystać wyłącznie z kabli dostarczonych wraz z produktem.

### 2.2.1 Połączenie za pomocą kabla DVI



Nie podłączać przewodu zasilającego przed podłączeniem wszystkich innych przewodów.

Przed podłączeniem przewodu zasilającego należy sprawdzić, czy urządzenie źródłowe zostało podłączone.

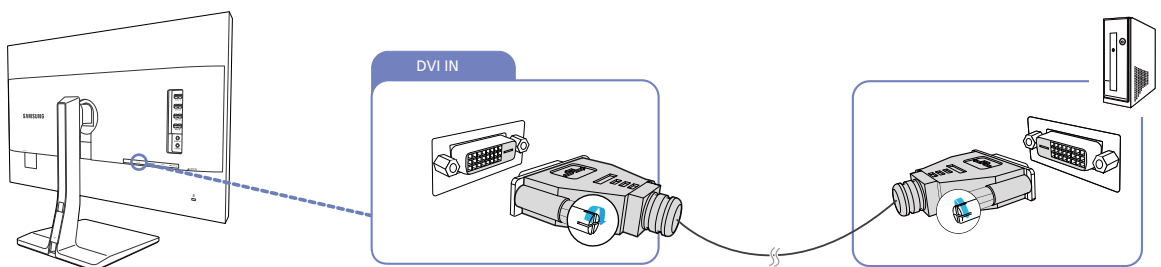

- 1 Podłącz kabel DVI do portu [DVI IN] z tyłu produktu oraz portu DVI w komputerze.
- 2 Naciśnij przycisk [□/⊞], aby zmienić źródło wejściowe na **DVI**.



- Dostępne porty mogą się różnić w zależności od produktu.
- Jeśli obsługiwane jest odtwarzanie dźwięku i podłączony jest kabel stereo, ustawienie **Głośność** można regulować za pomocą przycisków [• / •] znajdujących się z przodu monitora.
- Korzystanie z kabla DVI innego niż dostarczony z produktem może spowodować pogorszenie rozdzielczości obrazu.

## 2.2.2 Połączenie za pomocą kabla DVI-HDMI



Nie podłączać przewodu zasilającego przed podłączeniem wszystkich innych przewodów.

Przed podłączeniem przewodu zasilającego należy sprawdzić, czy urządzenie źródłowe zostało podłączone.

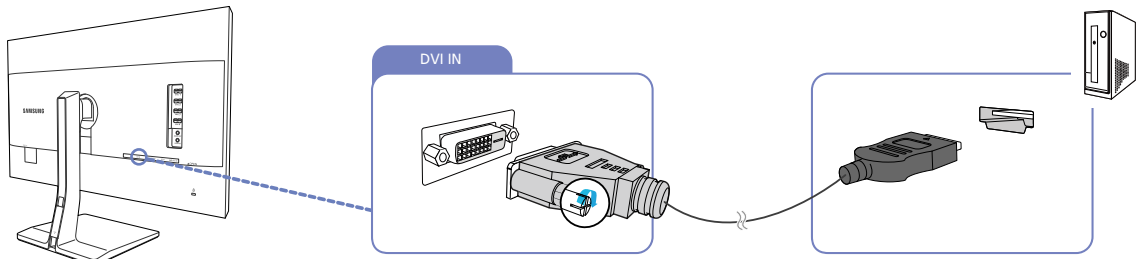

- 1 Podłącz kabel HDMI-DVI do portu [DVI IN] z tyłu produktu oraz portu HDMI w komputerze.
- 2 Nacisnąć przycisk [□/⊞], aby zmienić źródło wejściowe na **DVI**.



- Jeśli obsługiwane jest odtwarzanie dźwięku i podłączony jest kabel stereo, ustawienie **Głośność** można regulować za pomocą przycisków [• / •] znajdujących się z przodu monitora.
- Dostępne porty mogą się różnić w zależności od produktu.

## 2.2.3 Podłączanie za pomocą kabla HDMI



Nie podłączać przewodu zasilającego przed podłączeniem wszystkich innych przewodów.

Przed podłączeniem przewodu zasilającego należy sprawdzić, czy urządzenie źródłowe zostało podłączone.

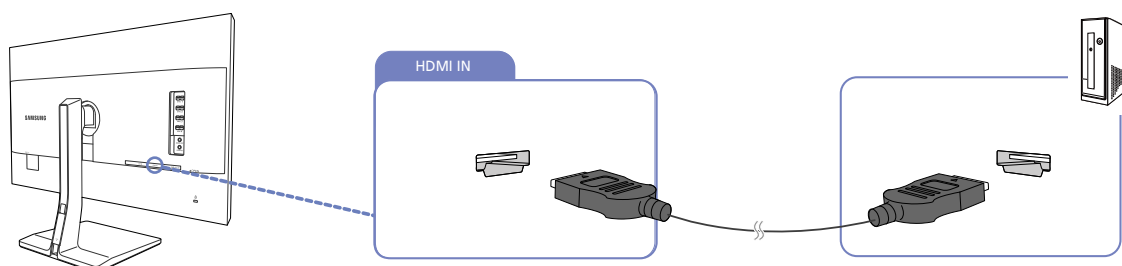

- 1 Podłącz kabel HDMI do portu [HDMI IN] z tyłu produktu oraz portu HDMI w komputerze.
- 2 Nacisnąć przycisk [ ]/ [ ], aby zmienić źródło wejściowe na **HDMI**.

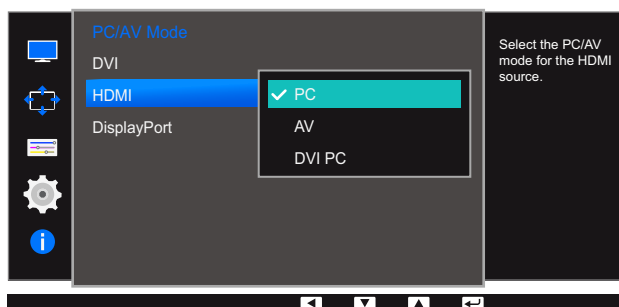

- Jeśli dźwięk jest obsługiwany, ustawienie **Głośność** można regulować za pomocą przycisków [ • / • ] znajdujących się z przodu monitora.
- Aby móc odtwarzać dźwięk po podłączeniu produktu do komputera za pomocą kabla HDMI, dla opcji **Tryb PC/AV** należy wybrać ustawienie **PC**.
- Dostępne porty mogą się różnić w zależności od produktu.

## 2.2.4 Połączenie za pomocą kabla HDMI-DVI



Nie podłączać przewodu zasilającego przed podłączeniem wszystkich innych przewodów.

Przed podłączeniem przewodu zasilającego należy sprawdzić, czy urządzenie źródłowe zostało podłączone.

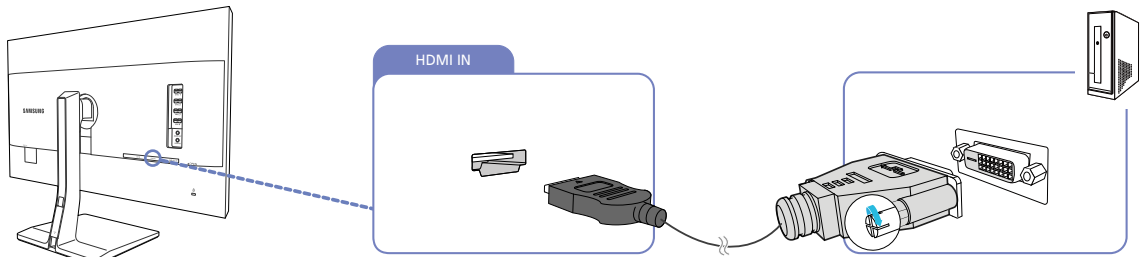

- 1 Podłącz kabel HDMI-DVI do portu [HDMI IN] z tyłu produktu oraz portu DVI w komputerze.
- 2 Nacisnąć przycisk [ ]/ [ ], aby zmienić źródło wejściowe na **HDMI**.

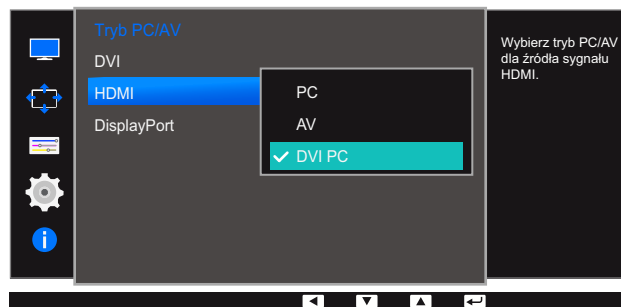

- Aby móc odtwarzać dźwięk po podłączeniu produktu do komputera za pomocą kabla HDMI-DVI, należy podłączyć kabel audio i ustawić opcję **Tryb PC/AV** na wartość **DVI PC**.
- Dostępne porty mogą się różnić w zależności od produktu.

## 2.2.5 Połączenie za pomocą kabla DP



Nie podłączać przewodu zasilającego przed podłączeniem wszystkich innych przewodów.

Przed podłączeniem przewodu zasilającego należy sprawdzić, czy urządzenie źródłowe zostało podłączone.

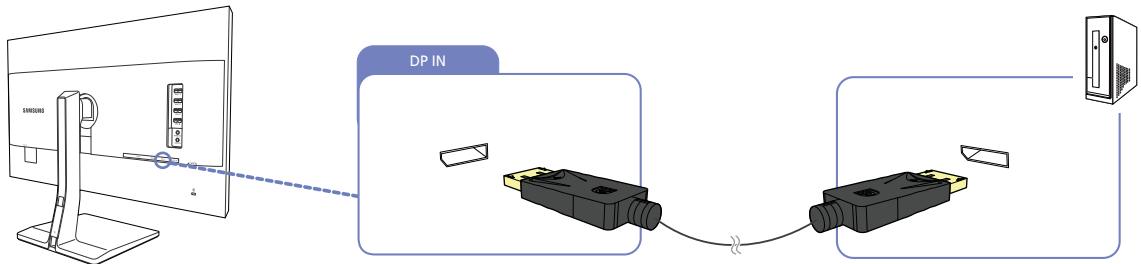

- 1 Podłącz jeden koniec kabla DP do portu [DP IN] z boku produktu, a drugi do portu DP w komputerze.
- 2 Naciśnij przycisk [⏏/⏏], aby zmienić źródło wejściowe na **DisplayPort**.



- Jeśli dźwięk jest obsługiwany, ustawienie **Głośność** można regulować za pomocą przycisków [• / •] znajdujących się z przodu monitora.
- Dostępne porty mogą się różnić w zależności od produktu.

## 2.2.6 Podłączanie słuchawek lub głośników



Nie podłączać przewodu zasilającego przed podłączeniem wszystkich innych przewodów.

Przed podłączeniem przewodu zasilającego należy sprawdzić, czy urządzenie źródłowe zostało podłączone.

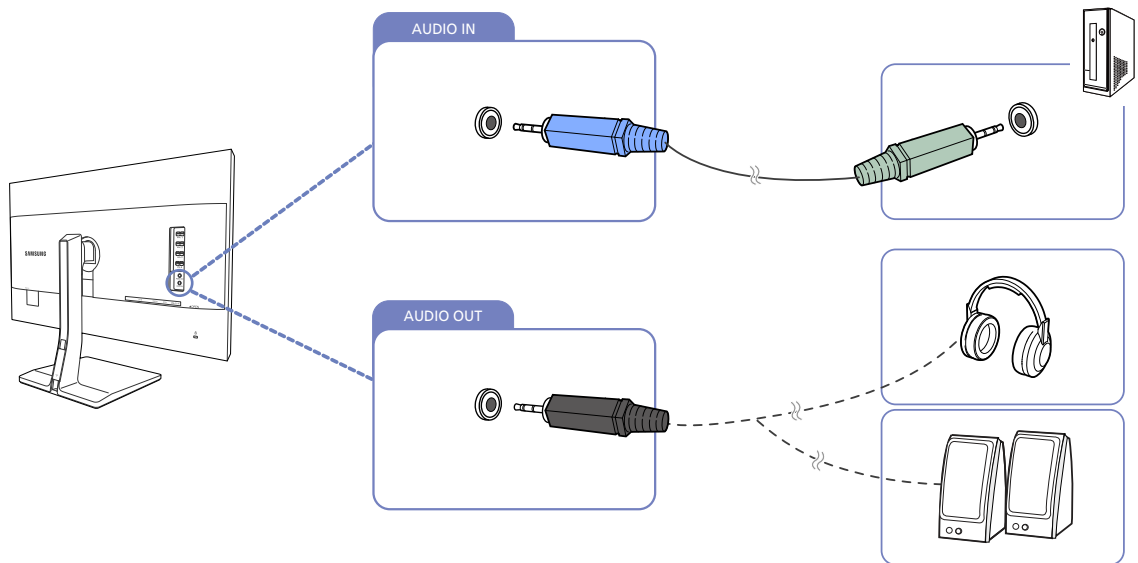

- 1 Podłączyć kabel stereo do portu [AUDIO IN] z tyłu produktu oraz portu AUDIO OUT w komputerze.
- 2 Podłączyć wyjściowe urządzenie audio, na przykład słuchawki lub głośniki, do portu [AUDIO OUT] produktu.



- Jeśli jest podłączony kabel stereo, ustawienie **Głośność** można regulować za pomocą przycisków [ • / • ] znajdujących się z przodu monitora.
- Dostępne porty mogą się różnić w zależności od produktu.

### 2.2.7 Podłączanie kabla zasilania

- Akcesoria używane do podłączenia mogą się różnić w zależności od produktu.
- Wygląd zewnętrznej części urządzenia może się różnić, w zależności od modelu.
- Aby skorzystać z produktu, podłącz kabel zasilania do gniazdka elektrycznego i portu [POWER IN] na produkcie.

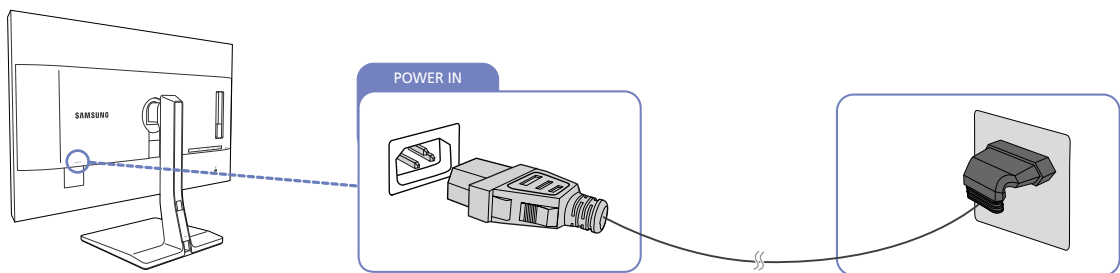

- Napięcie wejściowe zostanie przełączone automatycznie.

## 2.2.8 Porządkowanie podłączonych kabli

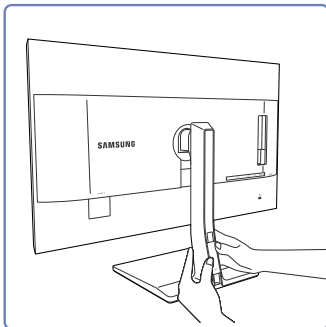

Zdejmij OSŁONĘ KABLI, przesuwając ją obiema dłońmi w kierunku wskazanym strzałką.

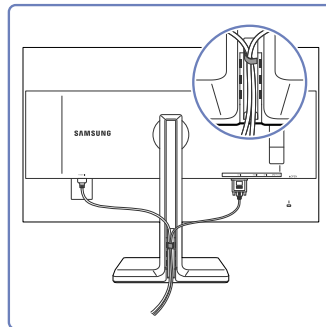

Z prawej strony umieścić przewody w uchwycie na przewody.

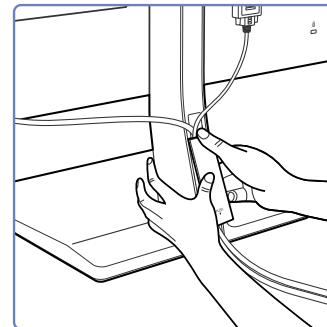

Przytrzymaj OSŁONĘ KABLI i włoż kabel do wgłębienia w TYLNEJ CZĘŚCI PODSTAWY.

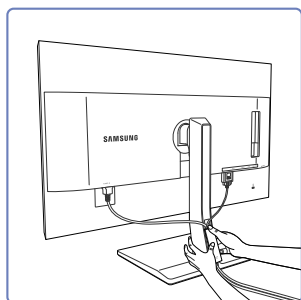

Mocno przytrzymaj dolną część wspornika lewą dłonią, a kciukiem prawej dłoni wsuń OSŁONĘ KABLI w taki sposób, aby się zablokowała w odpowiedniej pozycji.

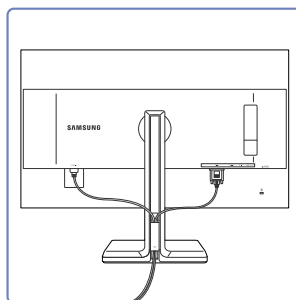

Instalacja zakończona.

## 2.3 Podłączanie produktu do komputera jako koncentratora USB

### 2.3.1 Podłączanie komputera do produktu

 Po podłączeniu urządzenia do komputera za pomocą kabla USB, można go używać jako koncentratora. Dzięki temu urządzenia wejściowe można podłączyć bezpośrednio do produktu i sterować nimi bez konieczności podłączania ich do komputera.

Aby używać produktu jako koncentratora USB, należy podłączyć go do komputera PC za pomocą kabla USB.

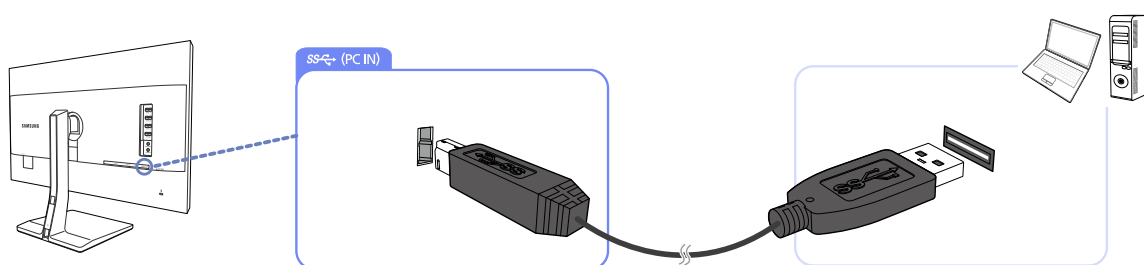

Podłączyć kabel USB do portu [  ] z tyłu produktu i portu USB [  ] komputera.

 Do podłączenia produktu do komputera PC można użyć kabla USB 2.0. Aby jednak korzystać ze wszystkich zalet standardu USB 3.0, należy podłączyć produkt do komputera za pomocą kabla USB 3.0. Należy się upewnić, że komputer obsługuje standard USB 3.0.

### 2.3.2 Korzystanie z produktu jako koncentratora USB

Używanie produktu jako koncentratora pozwala na równoczesne podłączanie do produktu i używanie różnych urządzeń źródłowych.

Komputera nie można połączyć z wieloma urządzeniami źródłowymi równocześnie, ponieważ jest on wyposażony w ograniczoną liczbę portów wejściowych/wyjściowych. Funkcja HUB produktu poprawia wydajność pracy, umożliwiając podłączenie wielu urządzeń źródłowych do portów USB produktu równocześnie, bez podłączania ich do komputera.

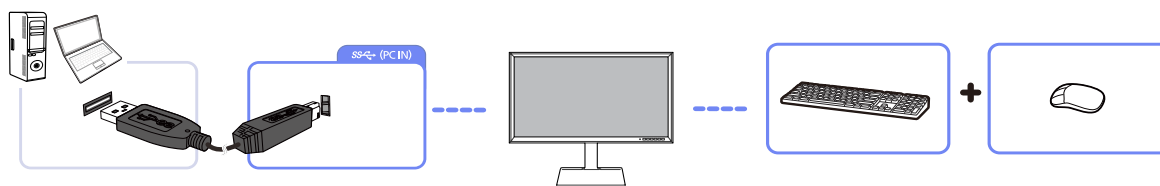

Podłączenie do komputera wielu urządzeń źródłowych powoduje bałagan związany z zastosowaniem wielu kabli. Podłączenie urządzeń bezpośrednio do produktu eliminuje tę niedogodność.

Podłączanie urządzeń przenośnych, na przykład odtwarzacza MP3 lub smartfona, do produktu podłączonego do komputera. Umożliwia sterowanie urządzeniem za pośrednictwem komputera i ładowanie akumulatora urządzenia.



- Aby przyspieszyć wykrywanie i uruchamianie urządzenia USB, należy podłączyć je do portu USB 3.0 na produkcie.  
Prędkość odczytu/zapisu zależy od urządzenia USB i komputera.
- Produkt nie obsługuje odtwarzania plików multimedialnych. Aby odtworzyć plik zapisany na urządzeniu USB, należy podłączyć produkt do komputera jako koncentrator i odtworzyć plik na komputerze.
- W razie problemów z portem USB spowodowanych działaniem systemu operacyjnego, programów lub oprogramowania napędu należy się skontaktować z odpowiednim dostawcą.
- Na rynku dostępnych jest wiele różnych urządzeń USB, dlatego nie możemy zagwarantować kompatybilności naszych produktów ze wszystkimi urządzeniami USB.
- Zewnętrzne dyski twarde, które wymagają zewnętrznego źródła zasilania, należy podłączyć do źródła prądu.
- Szybkie ładowanie jest możliwe wyłącznie za pomocą portu [SS-CV 1] i [SS-CV 2]. Zgodnie ze specyfikacjami dotyczącymi ładowania baterii przez port USB 3.0 porty USB1 i USB2 obsługują natężenie wynoszące maksymalnie 1,5 A. Rzeczywista wartość natężenia zależy od ładowanego urządzenia.  
Jeśli natężenie jest za wysokie lub w razie wystąpienia wyjątkowo wysokiego napięcia włączona zostanie ochrona nadprądowa. Jest to typowe ustawienie produktu.
- Urządzenia USB wymagające wysokiego natężenia mogą nie być obsługiwane. Porty [SS-CV 1] i [SS-CV 2] mogą obsługiwać maksymalne natężenie równe 1,5 A, a porty [SS-CV 3] i [SS-CV 4] – maksymalne natężenie równe 1,0 A.
- Baterię można ładować w trybie oszczędzania energii, ale nie można jej ładować, kiedy urządzenie jest wyłączone.
- Ładowanie urządzenia USB nie jest możliwe, jeśli przewód zasilający jest odłączony od gniazda elektrycznego.
- Urządzenie USB należy kupić oddzielnie.

## 2.4 Instalacja sterownika

- Optymalną rozdzielczość i częstotliwość dla urządzenia można ustawić poprzez zainstalowanie odpowiednich sterowników.
- Sterowniki do urządzenia znajdują się na dołączonej do niego płycie CD.
- Jeśli dostarczony plik jest uszkodzony, sterownik należy pobrać ze strony firmy Samsung (<http://www.samsung.com/>).

- 1 Włóż płytę CD z instrukcją obsługi dołączonej do urządzenia do napędu CD-ROM.
- 2 Kliknąć opcję "Windows Driver".
- 3 Postępuj zgodnie z instrukcją, która pojawi się na ekranie.
- 4 Wybierz z listy posiadany model produktu.

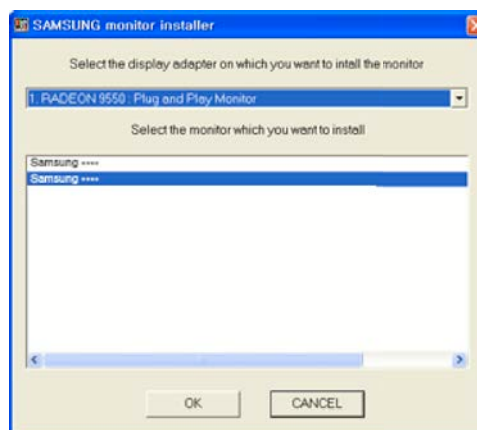

- 5 Przejdź do okna Właściwości ekranu i upewnij się, że rozdzielczość i częstotliwość odświeżania są odpowiednie.

Więcej szczegółów znajdziesz w instrukcji obsługi systemu operacyjnego Windows.

## 2.5 Ustawianie optymalnej rozdzielczości

Po pierwszym włączeniu produktu po zakupie zostanie wyświetlony komunikat z informacją o ustawieniu optymalnej rozdzielczości.

Wybierz wersję językową produktu i ustaw optymalną rozdzielczość w komputerze.

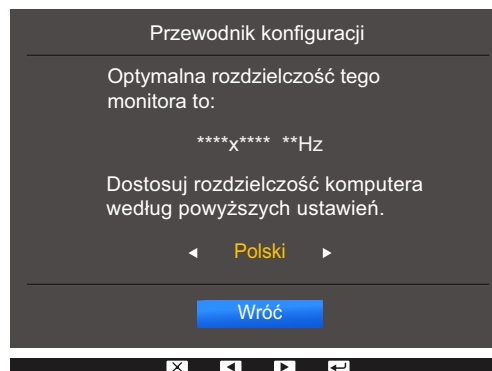

- 1 Naciśnij przycisk [ • / • ], aby przejść do wybranego języka, a następnie naciśnij przycisk [ □ / □ ].
  - 2 Aby ukryć komunikat z informacją, naciśnij przycisk [ ■■ ] lub [ □ / □ ].
- Jeśli nie wybrano optymalnej rozdzielczości, komunikat będzie wyświetlony maksymalnie trzy razy przez określony czas, nawet jeśli produkt zostanie wyłączony i ponownie włączony.
  - Optymalną rozdzielczość można także wybrać na **Panelu sterowania** w komputerze.

## Ustawienia ekranu

Konfiguracja ustawień ekranu, na przykład jasności.

Każda funkcja jest szczegółowo opisana. Więcej szczegółów można znaleźć w produkcie.

### 3.1 Jasność

Ustawianie ogólnego poziomu jasności obrazu. (Zakres: 0~100)

Im wyższa wartość, tym jaśniejszy obraz.



- To menu nie jest dostępne, gdy dla funkcji **SAMSUNG MAGICBright** wybrano tryb **Kontrast dynamiczny**.
- To menu nie jest dostępne, gdy dla funkcji **Czuj. światła** lub **Oszcz. energii** wybrano ustawienie **Włączona**.

#### 3.1.1 Konfiguracja opcji Jasność

- Naciśnij dowolny przycisk na panelu przednim urządzenia, aby wyświetlić menu ekranowych przycisków funkcyjnych. Następnie naciśnij przycisk [ ], aby wyświetlić odpowiedni ekran menu.
- Naciskać przycisk [ / ], aby przejść do menu **Obraz** i nacisnąć przycisk [ / ] na produkcie.
- Naciskać przycisk [ / ], aby przejść do menu **Jasność** i nacisnąć przycisk [ / ] na produkcie. Pojawi się poniższy ekran.

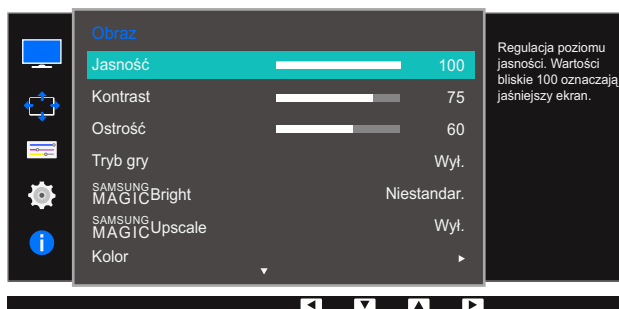

- Wyregulować opcję **Jasność** za pomocą przycisku [ / ].
- Wybrana opcja zostanie zastosowana.

## 3.2 Kontrast









Ustawianie kontrastu między wyświetlanymi obiektami a tłem. (Zakres: 0~100)

Im wyższa wartość, tym większy kontrast i wyraźniejszy obiekt.





- Opcja ta nie jest dostępna, gdy funkcja **SAMSUNG MAGICBright** działa w trybie **Kino** lub **Kontrast dynamiczny**.
- To menu nie jest dostępne, gdy włączona jest funkcja **Tryb gry**.
- To menu nie jest dostępne, jeżeli dla trybu **Tryb PIP/PBP** wybrano ustawienie **Włączona**, a dla opcji **Rozmiar** ustawienie:  (tryb PBP).

### 3.2.1 Konfiguracja opcji Kontrast

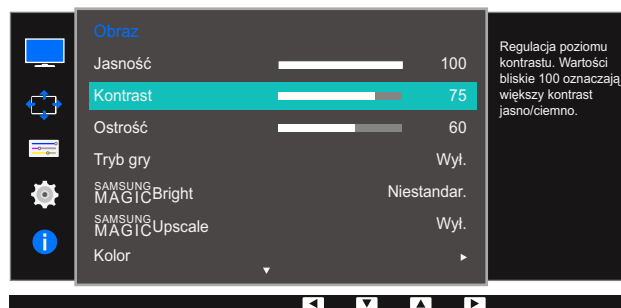
- 1 Naciśnij dowolny przycisk na panelu przednim urządzenia, aby wyświetlić menu ekranowych przycisków funkcyjnych. Następnie naciśnij przycisk [  ], aby wyświetlić odpowiedni ekran menu.
- 2 Naciskać przycisk [  /  ], aby przejść do menu **Obraz** i nacisnąć przycisk [  /  ] na produkcji.
- 3 Naciskać przycisk [  /  ], aby przejść do menu **Kontrast** i nacisnąć przycisk [  /  ] na produkcji. Pojawi się poniższy ekran.



- 4 Wyregulować opcję **Kontrast** za pomocą przycisku [  /  ].
- 5 Wybrana opcja zostanie zastosowana.

### 3.3 Ostrość

Zmiana ostrości zarysu wyświetlanego obiektu. (Zakres: 0~100)

Im wyższa wartość, tym wyraźniejszy zarys wyświetlanego obiektu.



- Opcja ta nie jest dostępna, gdy funkcja **SAMSUNG MAGICBright** działa w trybie **Kino** lub **Kontrast dynamiczny**.
- To menu nie jest dostępne, gdy dla funkcji **SAMSUNG MAGICUpscale** wybrano tryb **Tryb1** lub **Tryb2**.
- To menu nie jest dostępne, gdy włączona jest funkcja **Tryb gry**.
- Niedostępne, gdy funkcja **Tryb PIP/PBP** ustawiona jest jako **Włączona**.

#### 3.3.1 Konfiguracja opcji Ostrość

- 1 Naciśnij dowolny przycisk na panelu przednim urządzenia, aby wyświetlić menu ekranowych przycisków funkcyjnych. Następnie naciśnij przycisk [ ], aby wyświetlić odpowiedni ekran menu.
- 2 Naciskać przycisk [ • / • ], aby przejść do menu **Obraz** i nacisnąć przycisk [ / ] na produkcji.
- 3 Naciskać przycisk [ • / • ], aby przejść do menu **Ostrość** i nacisnąć przycisk [ / ] na produkcji. Pojawi się poniższy ekran.

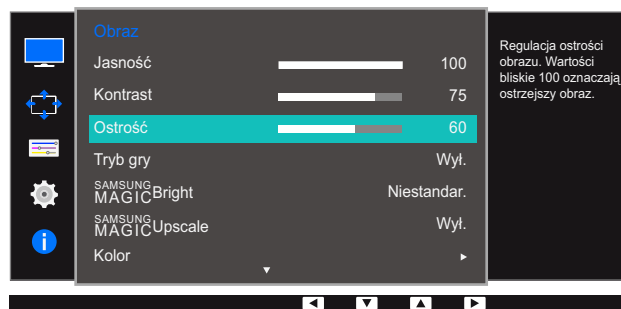

- 4 Wyregulować opcję **Ostrość** za pomocą przycisku [ • / • ].
- 5 Wybrana opcja zostanie zastosowana.

## 3.4 Tryb gry

Konfiguracja ustawień ekranu produktu pod kątem trybu gry. Tej funkcji używa się w przypadku grania w gry na komputerze lub na podłączonej konsoli PlayStation™ lub Xbox™.



Niedostępne, gdy funkcja **Tryb PIP/PBP** ustawiona jest jako **Włączona**.

### 3.4.1 Konfiguracja opcji Tryb gry

- 1 Naciśnij dowolny przycisk na panelu przednim urządzenia, aby wyświetlić menu ekranowych przycisków funkcyjnych. Następnie naciśnij przycisk [ ], aby wyświetlić odpowiedni ekran menu.
- 2 Naciskać przycisk [ • / • ], aby przejść do menu **Obraz** i nacisnąć przycisk [ / ] na produkcie.
- 3 Naciskać przycisk [ • / • ], aby przejść do menu **Tryb gry** i nacisnąć przycisk [ / ] na produkcie. Pojawi się poniższy ekran.

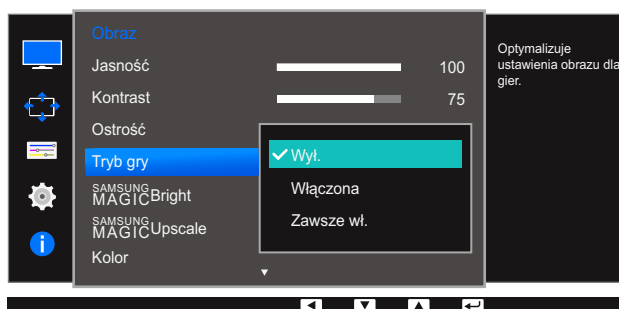

- 4 Naciśnij przycisk [ • / • ], aby przejść do wybranej opcji, a następnie naciśnij przycisk [ / ].
- 5 Wybrana opcja zostanie zastosowana.



- Kiedy monitor się wyłącza, przechodzi do trybu oszczędzania energii lub zmienia źródło wejściowe, ustawienie trybu **Tryb gry** zmienia się na **Wył.**, nawet jeśli jest ustawione na **Włączona**.
- Aby tryb **Tryb gry** był aktywny cały czas, wybierz ustawienie **Zawsze wł.**.

## 3.5 SAMSUNG MAGIC Bright

Ta funkcja zapewnia optymalną jakość obrazu, dopasowaną do środowiska, w którym produkt będzie używany.



- To menu nie jest dostępne, gdy włączona jest funkcja **Czuj. światła**.
- To menu nie jest dostępne, gdy włączona jest funkcja **Tryb gry**.
- Niedostępne, gdy funkcja **Tryb PIP/PBP** ustawiona jest jako **Włączona**.

Jasność można dopasować do własnych potrzeb.

### 3.5.1 Konfiguracja SAMSUNG MAGIC Bright

- 1 Naciśnij dowolny przycisk na panelu przednim urządzenia, aby wyświetlić menu ekranowych przycisków funkcyjnych. Następnie naciśnij przycisk [ ], aby wyświetlić odpowiedni ekran menu.
- 2 Naciskać przycisk [ / ], aby przejść do menu **Obraz** i nacisnąć przycisk [ / ] na produkcji.
- 3 Naciskać przycisk [ / ], aby przejść do menu **SAMSUNG MAGIC Bright** i nacisnąć przycisk [ / ] na produkcji.

Pojawi się poniższy ekran.

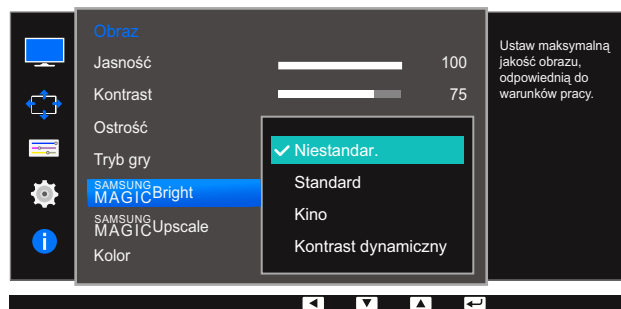

- **Niestandar.:** To ustawienie pozwala dostosować odpowiednio kontrast i jasność.
- **Standard:** To ustawienie pozwala uzyskać jakość obrazu odpowiednią do edycji dokumentów lub korzystania z Internetu.
- **Kino:** To ustawienie pozwala uzyskać jasność i ostrość charakterystyczne dla telewizorów, odpowiednie do oglądania materiałów wideo i filmów DVD.
- **Kontrast dynamiczny:** To ustawienie pozwala uzyskać zrównoważoną jasność poprzez automatyczną regulację kontrastu.

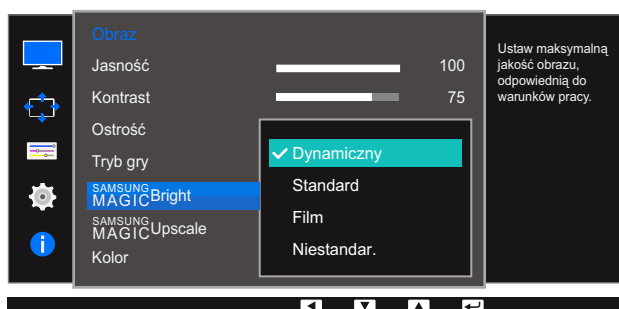

Jeśli zewnętrzne źródło jest podłączone poprzez DVI/HDMI/DP, a opcja **Tryb PC/AV** jest ustawiona na **AV**, opcję **SAMSUNG MAGICBright** można przełączyć na 4 fabrycznie zaprogramowane tryby (**Dynamiczny**, **Standard**, **Film** i **Niestandar.**). Aktywować można jedno z ustawień: **Dynamiczny**, **Standard**, **Film**, lub **Niestandar.**. Wybranie ustawienia **Niestandar.** powoduje automatyczne przywrócenie ustawień obrazu dokonanych przez użytkownika.

- **Dynamiczny:** Wybierz ten tryb, aby wyświetlane obrazy były ostrzejsze niż w trybie **Standard**.
  - **Standard:** Wybierz ten tryb, gdy otoczenie monitora jest jasne. W trybie tym obraz jest ostry.
  - **Film:** Wybierz ten tryb, gdy otoczenie monitora jest ciemne. Ten tryb oszczędza energię i zmniejsza zmęczenie oczu.
  - **Niestandar.:** Wybierz ten tryb, gdy chcesz dopasować obraz do własnych upodobań.
- 4 Naciśnij przycisk [ • / • ], aby przejść do wybranej opcji, a następnie naciśnij przycisk [ ↩ / ↵ ].
  - 5 Wybrana opcja zostanie zastosowana.









## 3.6 SAMSUNG MAGIC Upscale

**SAMSUNG MAGIC Upscale** umożliwia wzmocnienie warstw i jaskrawości obrazu.





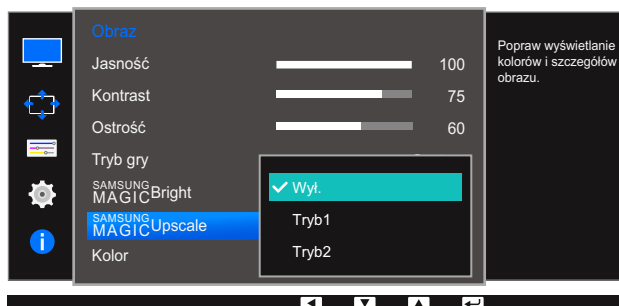

- Funkcja działa najlepiej w przypadku obrazów o niskiej rozdzielczości.
- To menu nie jest dostępne, gdy dla funkcji **SAMSUNG MAGIC Bright** wybrano tryb **Kino** lub **Kontrast dynamiczny**.
- To menu nie jest dostępne, gdy włączona jest funkcja **Tryb gry**.

### 3.6.1 Konfiguracja SAMSUNG MAGIC Upscale

- 1 Naciśnij dowolny przycisk na panelu przednim urządzenia, aby wyświetlić menu ekranowych przycisków funkcyjnych. Następnie naciśnij przycisk [  ], aby wyświetlić odpowiedni ekran menu.
- 2 Naciskać przycisk [  /  ], aby przejść do menu **Obraz** i nacisnąć przycisk [  /  ] na produkcji.
- 3 Naciskać przycisk [  /  ], aby przejść do menu **SAMSUNG MAGIC Upscale** i nacisnąć przycisk [  /  ] na produkcji. Pojawi się poniższy ekran.



Ustawienie **Tryb2** zapewnia większy efekt niż ustawienie **Tryb1**.

- 4 Naciśnij przycisk [  /  ], aby przejść do wybranej opcji, a następnie naciśnij przycisk [  /  ].
- 5 Wybrana opcja zostanie zastosowana.





## 3.7 Kolor

Każda funkcja jest szczegółowo opisana. Więcej szczegółów można znaleźć w produkcie.



- Ta opcja pozwala na regulację odcienia ekranu. To menu nie jest dostępne, gdy dla funkcji **SAMSUNG MAGICBright** wybrano tryb **Kino** lub **Kontrast dynamiczny**.
- To menu nie jest dostępne, gdy włączona jest funkcja **Tryb gry**.
- Niedostępne, gdy funkcja **Tryb PIP/PBP** ustawiona jest jako **Włączona**.

### 3.7.1 Konfiguracja funkcji Kolor

- 1 Naciśnij dowolny przycisk na panelu przednim urządzenia, aby wyświetlić menu ekranowych przycisków funkcyjnych. Następnie naciśnij przycisk [  ], aby wyświetlić odpowiedni ekran menu.
- 2 Naciskać przycisk [ • / • ], aby przejść do menu **Obraz** i nacisnąć przycisk [  /  ] na produkcie.
- 3 Naciskać przycisk [ • / • ], aby przejść do menu **Kolor** i nacisnąć przycisk [  /  ] na produkcie. Pojawi się poniższy ekran.

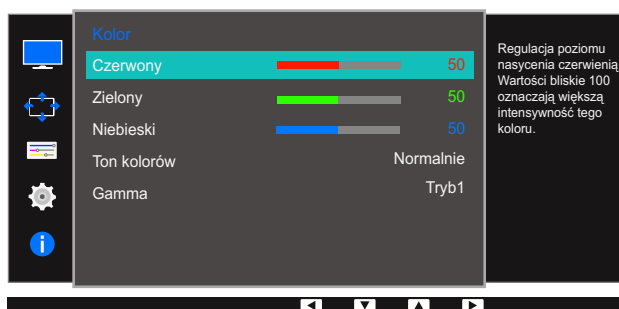
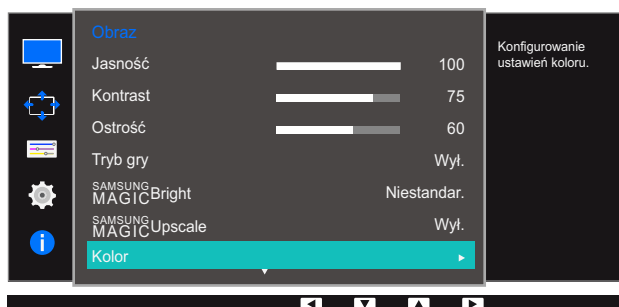

- **Czerwony** : Reguluje nasycenie koloru czerwonego. Wartości bliższe 100 oznaczają większą intensywność koloru.
- **Zielony** : Reguluje nasycenie koloru zielonego. Wartości bliższe 100 oznaczają większą intensywność koloru.
- **Niebieski** : Reguluje nasycenie koloru niebieskiego. Wartości bliższe 100 oznaczają większą intensywność koloru.
- **Ton kolorów** : Pozwala regulować tonację kolorów w zależności od potrzeb.
  - **Zimny 2**: To ustawienie pozwala ustawić temperaturę kolorów na niższą niż **Zimny 1**.

- **Zimny 1:** To ustawienie pozwala ustawić temperaturę kolorów na niższą niż w trybie **Normalnie**.
- **Normalnie:** To ustawienie pozwala wyświetlać standardowy ton kolorów.
- **Ciepły 1:** To ustawienie pozwala ustawić temperaturę kolorów na wyższą niż w trybie **Normalnie**.
- **Ciepły 2:** To ustawienie pozwala ustawić temperaturę kolorów na wyższą niż **Ciepły 1**.
- **Niestandar.:** To ustawienie pozwala dostosować ton kolorów.



Jeśli zewnętrzne źródło jest podłączone poprzez DVI/HDMI/DP, a opcja **Tryb PC/AV** jest ustawiona na **AV**, opcję **Ton kolorów** można przełączyć na jedno z czterech ustawień temperatury (**Zimny**, **Normalnie**, **Ciepłe** i **Niestandar.**).

- **Gamma:** Pozwala regulować średni poziom luminancji.
    - **Tryb1**
    - **Tryb2**
    - **Tryb3**
- 4 Naciśnij przycisk [ • / • ], aby przejść do wybranej opcji, a następnie naciśnij przycisk [ ⏪ / ⏩ ].
- 5 Wybrana opcja zostanie zastosowana.

## 3.8 Czerń HDMI

Podłączenie odtwarzacza DVD lub dekodera do produktu za pomocą kabla HDMI może spowodować pogorszenie jakości obrazu (np. zmiana poziomu zaczernienia, zmniejszenie kontrastu / natężenia kolorów itp.) w zależności od podłączonego urządzenia. W takim przypadku jakość obrazu można poprawić za pomocą opcji **Czerń HDMI**. W takim przypadku należy poprawić jakość obrazu, używając opcji **Czerń HDMI**.

- Ta funkcja jest dostępna tylko w trybie **HDMI**.
- Niedostępne, gdy funkcja **Tryb PIP/PBP** ustawiona jest jako **Włączona**.

### 3.8.1 Konfiguracja ustawień Czerń HDMI

- 1 Naciśnij dowolny przycisk na panelu przednim urządzenia, aby wyświetlić menu ekranowych przycisków funkcyjnych. Następnie naciśnij przycisk [ **III** ], aby wyświetlić odpowiedni ekran menu.
- 2 Naciskać przycisk [ • / • ], aby przejść do menu **Obraz** i nacisnąć przycisk [ **□/□** ] na produkcie.
- 3 Naciskać przycisk [ • / • ], aby przejść do menu **Czerń HDMI** i nacisnąć przycisk [ **□/□** ] na produkcie. Pojawi się poniższy ekran.

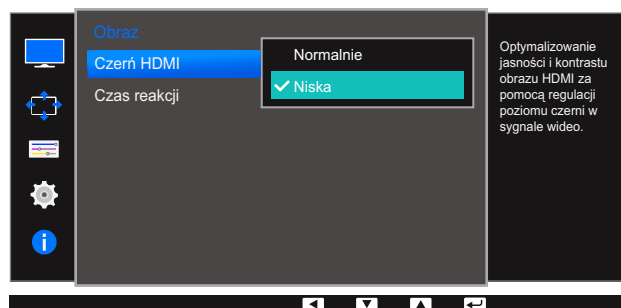

- **Normalnie**: Tryb ten należy wybrać, jeśli nie występuje degradacja stosunku kontrastu.
  - **Niska**: Tryb ten redukuje poziom czerni i podnosi poziom bieli w przypadku wystąpienia degradacji stosunku kontrastu.
- 4 Naciśnij przycisk [ • / • ], aby przejść do wybranej opcji, a następnie naciśnij przycisk [ **□/□** ].
  - 5 Wybrana opcja zostanie zastosowana.





- Opcja **Czerń HDMI** może być niezgodna z niektórymi urządzeniami źródłowymi.

## 3.9 Czas reakcji



Ta opcja pozwala przyspieszyć reakcję panelu, aby wyświetlane materiały wideo były bardziej żywe i naturalne.

 Najlepiej ustawić **Czas reakcji** na **Standardowy** albo **Szybszy**, o ile nie jest wyświetlany film.

### 3.9.1 Konfiguracja opcji Czas reakcji

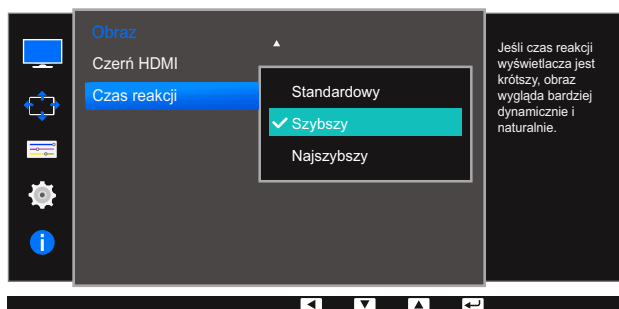
- 1 Naciśnij dowolny przycisk na panelu przednim urządzenia, aby wyświetlić menu ekranowych przycisków funkcyjnych. Następnie naciśnij przycisk [  ], aby wyświetlić odpowiedni ekran menu.
- 2 Naciskać przycisk [  ], aby przejść do menu **Obraz** i nacisnąć przycisk [  ] na produkcji.
- 3 Naciskać przycisk [  ], aby przejść do menu **Czas reakcji** i nacisnąć przycisk [  ] na produkcji. Pojawi się poniższy ekran.











- 4 Naciśnij przycisk [  ], aby przejść do wybranej opcji, a następnie naciśnij przycisk [  ].
- 5 Wybrana opcja zostanie zastosowana.

## 4.1 Rozmiar obrazu

Poniżej opisano sposób zmiany rozmiaru obrazu.

 To menu nie jest dostępne, jeżeli dla trybu **Tryb PIP/PBP** wybrano ustawienie **Włączona**, a dla opcji **Rozmiar** ustawienie:  (tryb PBP).

### 4.1.1 Zmiana Rozmiar obrazu

- 1 Naciśnij dowolny przycisk na panelu przednim urządzenia, aby wyświetlić menu ekranowych przycisków funkcyjnych. Następnie naciśnij przycisk [  ], aby wyświetlić odpowiedni ekran menu.
- 2 Naciskać przycisk [  /  ], aby przejść do menu **Ekran** i nacisnąć przycisk [  /  ] na produkcji.
- 3 Naciskać przycisk [  /  ], aby przejść do menu **Rozmiar obrazu** i nacisnąć przycisk [  /  ] na produkcji. Pojawi się poniższy ekran.

W trybie **PC**

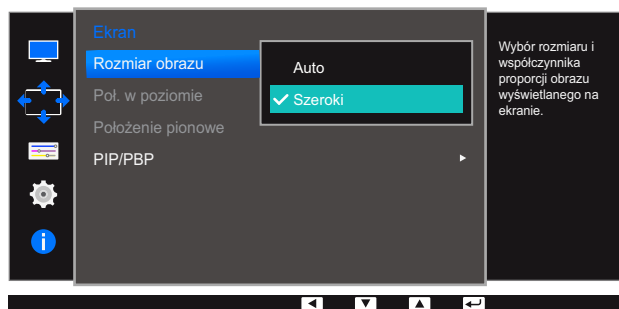

- **Auto**: To ustawienie pozwala wyświetlić obraz według formatu obrazu źródła wejściowego.
- **Szeroki**: To ustawienie pozwala wyświetlić obraz na pełnym ekranie bez względu na format obrazu źródła wejściowego.

W trybie **AV**

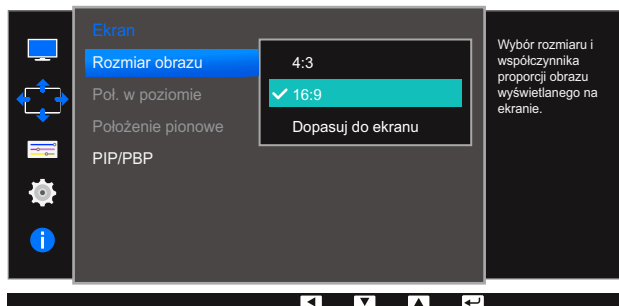

- **4:3**: To ustawienie pozwala wyświetlić obraz w formacie 4:3. Jest ono odpowiednie do materiałów wideo i standardowych transmisji.
- **16:9**: To ustawienie pozwala wyświetlić obraz w formacie 16:9.

- **Dopasuj do ekranu:** To ustawienie pozwala wyświetlić obraz w oryginalnym formacie bez obcinania.
-  Zmiana rozmiaru obrazu możliwa będzie po spełnieniu następujących warunków.
  - Funkcja może nie być obsługiwana w zależności od portów dostępnych w produkcie.
    - Podłączono cyfrowe urządzenie wyjściowe za pomocą kabla DVI/HDMI/DP.
    - Rozdzielczość sygnału wejściowego wynosi 480p, 576p, 720p lub 1080p, a obraz jest prawidłowo wyświetlany na monitorze (nie wszystkie modele obsługują podane sygnały wejściowe.).
    - Funkcja może być ustawiona tylko przy podłączeniu zewnętrznego źródła przez złącze DVI/HDMI/DP i ustawieniu opcji **Tryb PC/AV** na **AV**.
- 4 Naciśnij przycisk [ • / • ], aby przejść do wybranej opcji, a następnie naciśnij przycisk [ □ / □ ].
- 5 Wybrana opcja zostanie zastosowana.

## 4.2 Poł. w poziomie i Położenie pionowe

**Poł. w poziomie:** Ta opcja pozwala na przesuwanie ekranu w lewo lub w prawo.

**Położenie pionowe:** Ta opcja pozwala na przesuwanie ekranu w górę lub w dół.

- To menu jest dostępne tylko wtedy, gdy dla funkcji **Rozmiar obrazu** wybrano ustawienie **Dopasuj do ekranu** w trybie **AV**. W przypadku odbioru sygnału wejściowego o rozdzielczości 480p lub 576p albo 720p lub 1080p w trybie **AV** oraz prawidłowego wyświetlania obrazu na monitorze należy wybrać ustawienie **Dopasuj do ekranu**, aby dostosować wartość położenia w pionie w zakresie od 0 do 6.
- Niedostępne, gdy funkcja **Tryb PIP/PBP** ustawiona jest jako **Włączona**.

### 4.2.1 Konfiguracja opcji Poł. w poziomie i Położenie pionowe

- 1 Naciśnij dowolny przycisk na panelu przednim urządzenia, aby wyświetlić menu ekranowych przycisków funkcyjnych. Następnie naciśnij przycisk [ **III** ], aby wyświetlić odpowiedni ekran menu.
- 2 Naciskać przycisk [ • / • ], aby przejść do menu **Ekran** i nacisnąć przycisk [ □ / □ ] na produkcji.
- 3 Naciskać przycisk [ • / • ], aby przejść do opcji **Poł. w poziomie** lub **Położenie pionowe**, a następnie nacisnąć przycisk [ □ / □ ].

Pojawi się poniższy ekran.

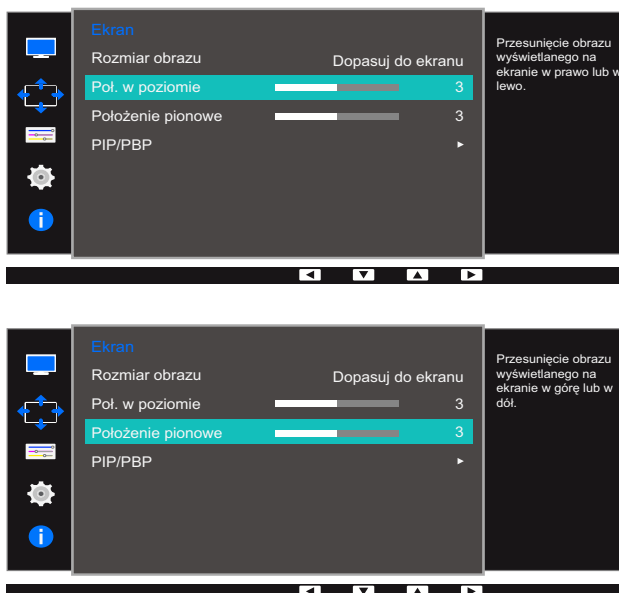

- 4 Nacisnąć przycisk [ • / • ], aby skonfigurować opcję **Poł. w poziomie** lub **Położenie pionowe**.
- 5 Wybrana opcja zostanie zastosowana.

### 4.3 PIP/PBP

Funkcja PIP (Picture in Picture) powoduje rozdzielenie ekranu na dwie części. Obraz z jednego urządzenia źródłowego jest wyświetlany w głównym oknie, a w tym samym czasie obraz z innego urządzenia jest pokazywany w oknie wewnętrznym.

Funkcja PBP (Picture by Picture) dzieli ekran na dwie części i wyświetla obraz jednocześnie z dwóch urządzeń źródłowych po lewej i prawej stronie.



- Zgodność z systemem Windows 7 i Windows 8
- Funkcja **PIP/PBP** może nie być dostępna, zależnie od specyfikacji użytej karty graficznej. Jeśli ekran w trybie **PIP/PBP**, przy optymalnej rozdzielczości, jest pusty, wybierz kolejno **Panel sterowania** → **Ekran** → **Rozdzielczość ekranu** i kliknij **Wykryj** na ekranie komputera PC. (Instrukcje oparte o system Windows 7.) Jeśli po ustawieniu optymalnej rozdzielczości ekran jest pusty, należy zmienić rozdzielczość na 1280 x 1024.
- Po włączeniu lub wyłączeniu funkcji **PIP/PBP** lub też w przypadku zmiany rozmiaru ekranu z włączoną funkcją **PIP/PBP** obraz na ekranie może przez chwilę migać lub pojawić się z opóźnieniem.

Problem ten może się pojawić, kiedy komputer i monitor są podłączone do dwóch lub więcej źródeł sygnału wejściowego. Nie jest to związane z nieprawidłowym działaniem monitora.



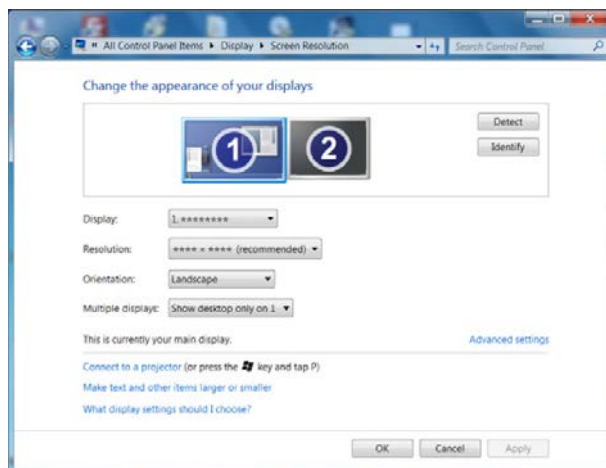









Problem ten jest zwykle spowodowany opóźnieniami w przesyłaniu sygnałów wideo do monitora, zależnie od wydajności karty graficznej.



- Aby uzyskać najlepszą jakość obrazu, zaleca się stosowanie kart graficznych z obsługą rozdzielczości 2K (2560 x 1440).
- Jeśli funkcja **PIP/PBP** jest włączona, automatyczne ustawienie rozdzielczości na optymalną może nie być możliwe z powodu problemu z kompatybilnością między kartą graficzną i systemem Windows. W takiej sytuacji dla trybu **Tryb PIP/PBP** należy wybrać ustawienie **Wył.** lub ręcznie wybrać optymalną rozdzielczość, korzystając z interfejsu systemu Windows.

### 4.3.1 Konfiguracja opcji Tryb PIP/PBP



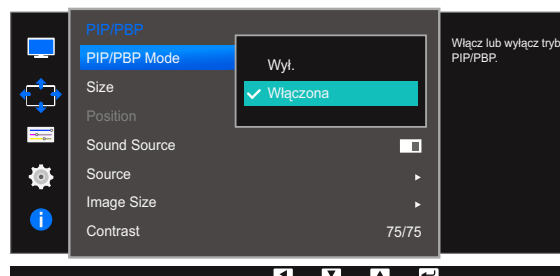
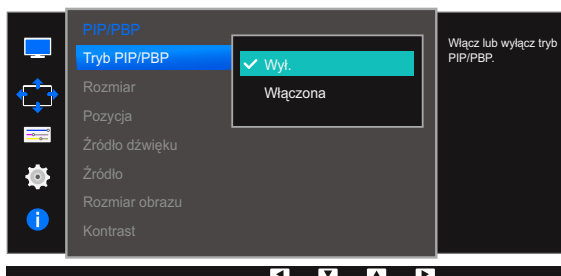
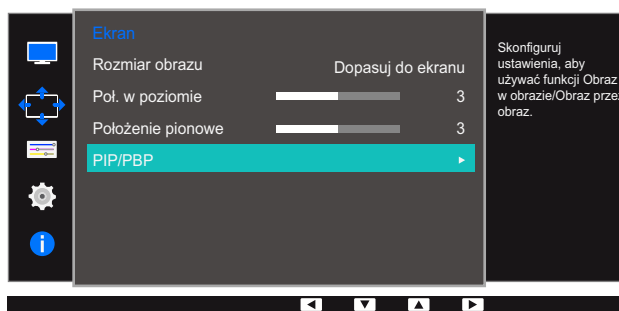

Włączanie i wyłączanie funkcji **PIP/PBP**.

- 1 Naciśnij dowolny przycisk na panelu przednim urządzenia, aby wyświetlić menu ekranowych przycisków funkcyjnych. Następnie naciśnij przycisk [  ], aby wyświetlić odpowiedni ekran menu.
- 2 Naciskać przycisk [  /  ], aby przejść do menu **Ekran** i nacisnąć przycisk [  /  ] na produkcie.
- 3 Naciskać przycisk [  /  ], aby przejść do menu **PIP/PBP** i nacisnąć przycisk [  /  ] na produkcie.
- 4 Naciskać przycisk [  /  ], aby przejść do menu **Tryb PIP/PBP** i nacisnąć przycisk [  /  ] na produkcie.

Pojawi się poniższy ekran.















- **Wyl. / Włączona**





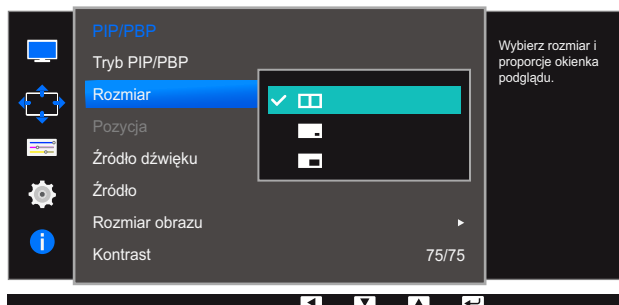

- 5 Naciśnij przycisk [  /  ], aby przejść do wybranej opcji, a następnie naciśnij przycisk [  /  ].
- 6 Wybrana opcja zostanie zastosowana.

### 4.3.2 Konfiguracja opcji Rozmiar

Określanie rozmiaru i formatu obrazu w oknie wewnętrznym.













- 1 Naciśnij dowolny przycisk na panelu przednim urządzenia, aby wyświetlić menu ekranowych przycisków funkcyjnych. Następnie naciśnij przycisk [  ], aby wyświetlić odpowiedni ekran menu.
- 2 Naciskać przycisk [  /  ], aby przejść do menu **Ekran** i nacisnąć przycisk [  /  ] na produkcie.
- 3 Naciskać przycisk [  /  ], aby przejść do menu **PIP/PBP** i nacisnąć przycisk [  /  ] na produkcie.
- 4 Naciskać przycisk [  /  ], aby przejść do menu **Rozmiar** i nacisnąć przycisk [  /  ] na produkcie. Pojawi się poniższy ekran.



- : Tę ikonę należy wybrać, aby optymalna rozdzielczość prawej i lewej części ekranu w trybie PBP wynosiła 1280 x 1440 (szer. x wys.).
  - : Tę ikonę należy wybrać, aby optymalna rozdzielczość ekranu wewnętrznego w trybie PIP wynosiła 720 x 480 (szer. x wys.).
  - : Tę ikonę należy wybrać, aby optymalna rozdzielczość ekranu wewnętrznego w trybie PIP wynosiła 1280 x 720 (szer. x wys.).
- 5 Naciśnij przycisk [  /  ], aby przejść do wybranej opcji, a następnie naciśnij przycisk [  /  ].
  - 6 Wybrana opcja zostanie zastosowana.



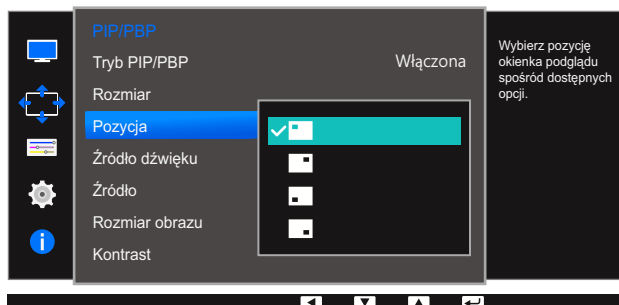

### 4.3.3 Konfiguracja opcji Pozycja

Określanie położenia okna wewnętrznego przy pomocy dostępnych opcji.

- 1 Naciśnij dowolny przycisk na panelu przednim urządzenia, aby wyświetlić menu ekranowych przycisków funkcyjnych. Następnie naciśnij przycisk [  ], aby wyświetlić odpowiedni ekran menu.
- 2 Naciskać przycisk [  /  ], aby przejść do menu **Ekran** i nacisnąć przycisk [  /  ] na produkcji.
- 3 Naciskać przycisk [  /  ], aby przejść do menu **PIP/PBP** i nacisnąć przycisk [  /  ] na produkcji.
- 4 Naciskać przycisk [  /  ], aby przejść do menu **Pozycja** i nacisnąć przycisk [  /  ] na produkcji. Pojawi się poniższy ekran.



-  /  /  / 







- 5 Naciśnij przycisk [  /  ], aby przejść do wybranej opcji, a następnie naciśnij przycisk [  /  ].
- 6 Wybrana opcja zostanie zastosowana.



- Opcje te nie są dostępne, jeżeli został wybrany tryb PBP.
- Jeśli sygnał będzie niestabilny, ekran może zacząć migać.

#### 4.3.4 Konfigurowanie funkcji Źródło dźwięku

Wybieranie ekranu, dla którego będzie emitowany dźwięk.

- 1 Naciśnij dowolny przycisk na panelu przednim urządzenia, aby wyświetlić menu ekranowych przycisków funkcyjnych. Następnie naciśnij przycisk [  ], aby wyświetlić odpowiedni ekran menu.
- 2 Naciskać przycisk [ • / • ], aby przejść do menu **Ekran** i nacisnąć przycisk [  /  ] na produkcie.
- 3 Naciskać przycisk [ • / • ], aby przejść do menu **PIP/PBP** i nacisnąć przycisk [  /  ] na produkcie.
- 4 Naciskać przycisk [ • / • ], aby przejść do menu **Źródło dźwięku** i nacisnąć przycisk [  /  ] na produkcie.

Pojawi się poniższy ekran.

-  Biała przestrzeń pokazuje, czy źródłem dźwięku (**Źródło dźwięku**) jest obraz pokazywany w oknie głównym czy wewnętrznym albo w prawej lub lewej części ekranu.

PIP

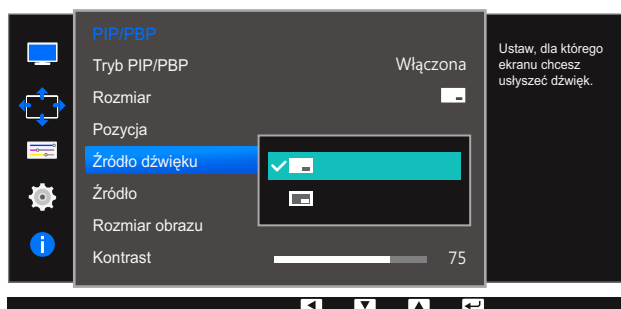

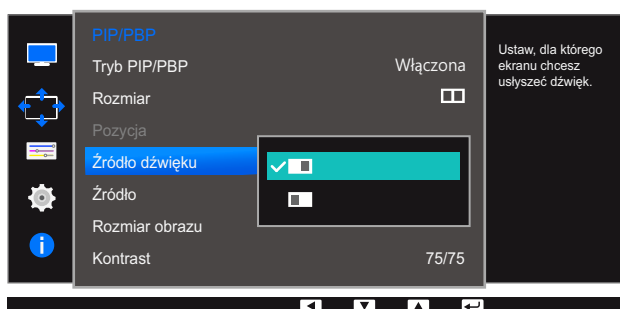

-  / 

PBP











-  / 

- 5 Naciśnij przycisk [ • / • ], aby przejść do wybranej opcji, a następnie naciśnij przycisk [  /  ].
- 6 Wybrana opcja zostanie zastosowana.

### 4.3.5 Konfigurowanie funkcji Źródło

Określanie źródła obrazu wyświetlanego w poszczególnych oknach.



#### PIP

- 1 Naciśnij dowolny przycisk na panelu przednim urządzenia, aby wyświetlić menu ekranowych przycisków funkcyjnych. Następnie naciśnij przycisk [  ], aby wyświetlić odpowiedni ekran menu.
- 2 Naciskać przycisk [ • / • ], aby przejść do menu **Ekran** i nacisnąć przycisk [  /  ] na produkcji.
- 3 Naciskać przycisk [ • / • ], aby przejść do menu **PIP/PBP** i nacisnąć przycisk [  /  ] na produkcji.
- 4 Naciskać przycisk [ • / • ], aby przejść do menu **Źródło** i nacisnąć przycisk [  /  ] (dostępny w trybie PIP (**Rozmiar** [  /  ])).

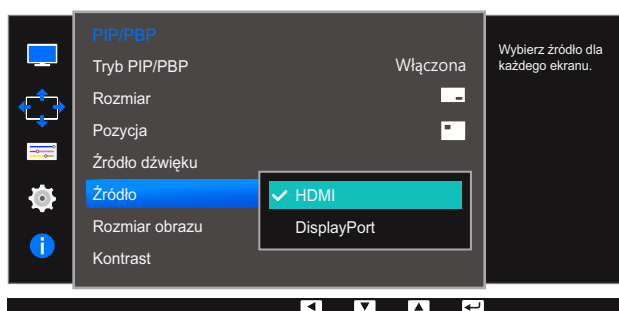

Pojawi się poniższy ekran.











- **DVI**
- **HDMI**
- **DisplayPort**

- 5 Naciśnij przycisk [ • / • ], aby przejść do wybranej opcji, a następnie naciśnij przycisk [  /  ].
- 6 Wybrana opcja zostanie zastosowana.



- Można zmienić źródło obrazu wyświetlanego w głównym oknie.
- Za wyjątkiem bieżącego źródła wejściowego, można wybrać dwa inne źródła wejściowe.
- Jeśli sygnał będzie niestabilny, ekran może zacząć migać.
- Jeśli wyświetli się strona z opisem przycisku funkcyjnego, naciśnij przycisk [  /  ]. Źródło obrazu na głównym ekranie będzie kolejno przełączane między **DVI** → **HDMI** → **DisplayPort**.



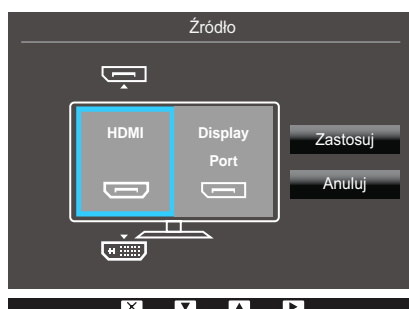
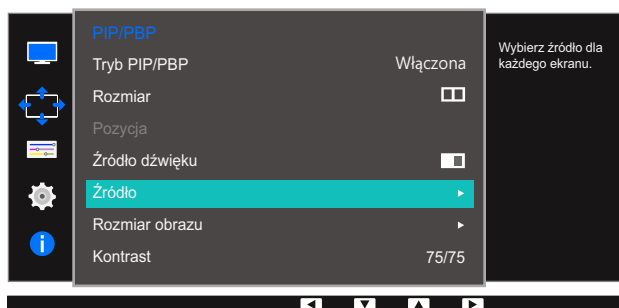

## PBP

- 1 Naciśnij dowolny przycisk na panelu przednim urządzenia, aby wyświetlić menu ekranowych przycisków funkcyjnych. Następnie naciśnij przycisk [  ], aby wyświetlić odpowiedni ekran menu.
- 2 Naciskać przycisk [ • / • ], aby przejść do menu **Ekran** i nacisnąć przycisk [  /  ] na produkcji.
- 3 Naciskać przycisk [ • / • ], aby przejść do menu **PIP/PBP** i nacisnąć przycisk [  /  ] na produkcji.
- 4 Naciskać przycisk [ • / • ], aby przejść do menu **Źródło** i nacisnąć przycisk [  /  ] (dostępny w trybie PBP (**Rozmiar** )).



Pojawi się poniższy ekran.



- **DVI**
- **HDMI**
- **DisplayPort**

- 5 Naciskać przycisk [ • / • ], aby wybrać lewe lub prawe zewnętrzne źródło wejściowe.
- 6 Naciskać przycisk [  /  ], aby przejść do menu **Zastosuj** i nacisnąć przycisk [  /  ] na produkcji. Naciśnięcie przycisku [ • / • ] po wybraniu opcji **Anuluj** spowoduje skasowanie ustawień opcji **Źródło** i wyświetlenie menu dostosowania trybu **PIP/PBP**.

















- Można zmienić źródło obrazu wyświetlanego w głównym oknie.
- Jeśli sygnał będzie niestabilny, ekran może zacząć migać.
- Jeśli źródło wejściowe dla lewej i prawej części ekranu jest takie samo, tej operacji nie można przeprowadzić.
- Jeśli wyświetli się strona z opisem przycisku funkcyjnego, naciśnij przycisk [  /  ]. Źródło obrazu na głównym ekranie będzie kolejno przełączane między **DVI** → **HDMI** → **DisplayPort**.

### 4.3.6 Konfiguracja opcji Rozmiar obrazu

Określanie formatu obrazu dla okna wewnętrznego.

#### PIP

- 1 Naciśnij dowolny przycisk na panelu przednim urządzenia, aby wyświetlić menu ekranowych przycisków funkcyjnych. Następnie naciśnij przycisk [  ], aby wyświetlić odpowiedni ekran menu.
- 2 Naciskać przycisk [  /  ], aby przejść do menu **Ekran** i nacisnąć przycisk [  /  ] na produkcie.
- 3 Naciskać przycisk [  /  ], aby przejść do menu **PIP/PBP** i nacisnąć przycisk [  /  ] na produkcie.
- 4 Naciskać przycisk [  /  ], aby przejść do menu **Rozmiar obrazu** i nacisnąć przycisk [  /  ] (dostępny w trybie PIP (**Rozmiar**  / )).

Pojawi się poniższy ekran.

W trybie **PC**

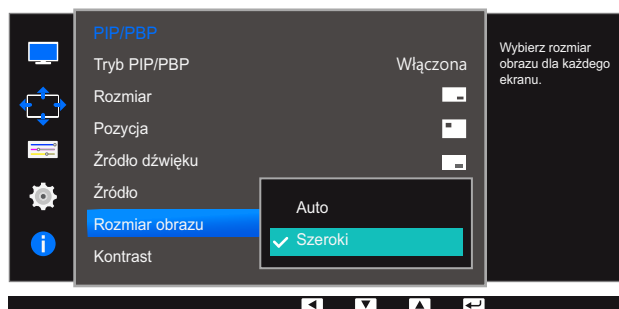

- **Auto**: To ustawienie pozwala wyświetlić obraz w formacie określonym dla poszczególnych źródeł wejściowych.
- **Szeroki**: To ustawienie pozwala wyświetlić obraz na pełnym ekranie bez względu na format obrazu źródła wejściowego dla poszczególnych okien.

W trybie **AV**

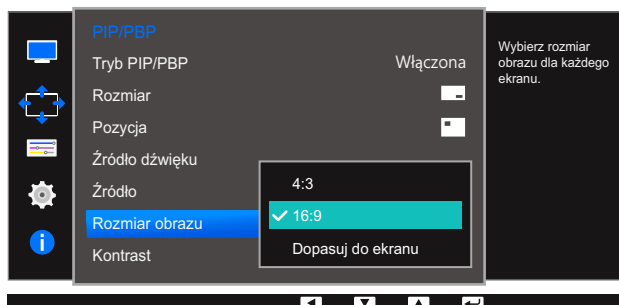





- **4:3**: To ustawienie pozwala wyświetlić obraz okna wewnętrznego w formacie 4:3. Jest ono odpowiednie do materiałów wideo i standardowych transmisji.
- **16:9**: To ustawienie pozwala wyświetlić obraz okna wewnętrznego w formacie 16:9.
- **Dopasuj do ekranu**: To ustawienie pozwala wyświetlić obraz okna wewnętrznego w oryginalnym formacie bez obcinania.



- Funkcja może nie być obsługiwana w zależności od portów dostępnych w produkcie.
  - Zmiana rozmiaru obrazu możliwa będzie po spełnieniu następujących warunków.
    - Podłączono cyfrowe urządzenie wyjściowe za pomocą kabla DVI/HDMI/DP.
    - Rozdzielczość sygnału wejściowego wynosi 480p, 576p, 720p lub 1080p, a obraz jest prawidłowo wyświetlany na monitorze (nie wszystkie modele obsługują podane sygnały wejściowe.).
    - Funkcja może być ustawiona tylko przy podłączeniu zewnętrznego źródła przez złącze DVI/HDMI/DP i ustawieniu opcji **Tryb PC/AV** na **AV**.
- 5 Naciśnij przycisk [ • / • ], aby przejść do wybranej opcji, a następnie naciśnij przycisk [ □ / □ ].
- 6 Wybrana opcja zostanie zastosowana.

## PBP

- 1 Naciśnij dowolny przycisk na panelu przednim urządzenia, aby wyświetlić menu ekranowych przycisków funkcyjnych. Następnie naciśnij przycisk [  ], aby wyświetlić odpowiedni ekran menu.
- 2 Naciskać przycisk [ • / • ], aby przejść do menu **Ekran** i nacisnąć przycisk [  ] na produkcji.
- 3 Naciskać przycisk [ • / • ], aby przejść do menu **PIP/PBP** i nacisnąć przycisk [  ] na produkcji.
- 4 Naciskać przycisk [ • / • ], aby przejść do menu **Rozmiar obrazu** i nacisnąć przycisk [  ] (dostępny w trybie PBP (**Rozmiar** )).

Pojawi się poniższy ekran.

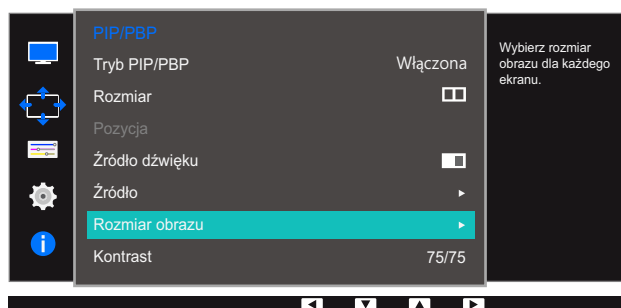

W trybie **PC**

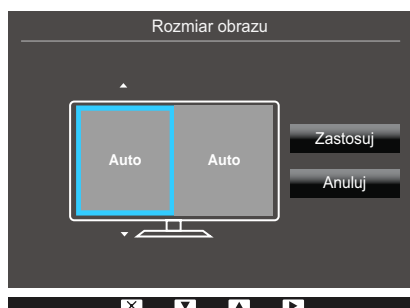



- **Auto**: To ustawienie pozwala wyświetlić obraz w formacie określonym dla poszczególnych źródeł wejściowych.
- **Szeroki**: To ustawienie pozwala wyświetlić obraz na pełnym ekranie bez względu na format obrazu źródła wejściowego dla poszczególnych okien.

W trybie **AV**











- **4:3:** To ustawienie pozwala wyświetlić obraz okna wewnętrznego w formacie 4:3. Jest ono odpowiednie do materiałów wideo i standardowych transmisji.
  - **16:9:** To ustawienie pozwala wyświetlić obraz okna wewnętrznego w formacie 16:9.
  - **Dopasuj do ekranu:** To ustawienie pozwala wyświetlić obraz okna wewnętrznego w oryginalnym formacie bez obcinania.
-  • Funkcja może nie być obsługiwana w zależności od portów dostępnych w produkcie.
- Zmiana rozmiaru obrazu możliwa będzie po spełnieniu następujących warunków.
- Podłączono cyfrowe urządzenie wyjściowe za pomocą kabla DVI/HDMI/DP.
  - Rozdzielczość sygnału wejściowego wynosi 480p, 576p, 720p lub 1080p, a obraz jest prawidłowo wyświetlany na monitorze (nie wszystkie modele obsługują podane sygnały wejściowe.).
  - Funkcja może być ustawiona tylko przy podłączeniu zewnętrznego źródła przez złącze DVI/HDMI/DP i ustawieniu opcji **Tryb PC/AV** na **AV**.

- 5 Naciśnij przycisk [ • / • ], aby przejść do wybranej opcji, a następnie naciśnij przycisk [  /  ].
- 6 Wybrana opcja zostanie zastosowana.

## 4.3.7 Konfiguracja opcji Kontrast

## PIP

Regulowanie kontrastu obrazu dla okna wewnętrznego.

- 1 Naciśnij dowolny przycisk na panelu przednim urządzenia, aby wyświetlić menu ekranowych przycisków funkcyjnych. Następnie naciśnij przycisk [  ], aby wyświetlić odpowiedni ekran menu.
- 2 Naciskać przycisk [ • / • ], aby przejść do menu **Ekran** i nacisnąć przycisk [  /  ] na produkcji.
- 3 Naciskać przycisk [ • / • ], aby przejść do menu **PIP/PBP** i nacisnąć przycisk [  /  ] na produkcji.
- 4 Naciskać przycisk [ • / • ], aby przejść do menu **Kontrast** i nacisnąć przycisk [  /  ] (dostępny w trybie PIP (**Rozmiar**  / )).



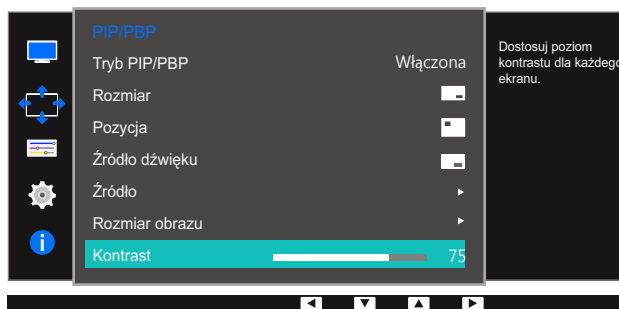





Pojawi się poniższy ekran.



- 5 Wyregulować opcję **Kontrast** za pomocą przycisku [ • / • ].
- 6 Wybrana opcja zostanie zastosowana.

## PBP

Regulowanie kontrastu obrazu dla poszczególnych okien.

- 1 Naciśnij dowolny przycisk na panelu przednim urządzenia, aby wyświetlić menu ekranowych przycisków funkcyjnych. Następnie naciśnij przycisk [  ], aby wyświetlić odpowiedni ekran menu.
- 2 Naciskać przycisk [ • / • ], aby przejść do menu **Ekran** i nacisnąć przycisk [  /  ] na produkcji.
- 3 Naciskać przycisk [ • / • ], aby przejść do menu **PIP/PBP** i nacisnąć przycisk [  /  ] na produkcji.
- 4 Naciskać przycisk [ • / • ], aby przejść do menu **Kontrast** i nacisnąć przycisk [  /  ] (dostępny w trybie PBP (**Rozmiar** )).

Pojawi się poniższy ekran.

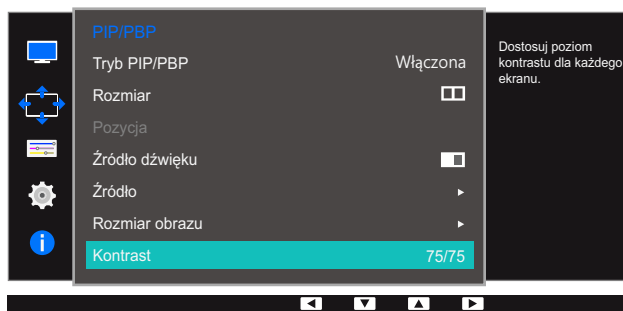

- 5 Wyregulować opcję **Kontrast** za pomocą przycisku [ • / • ].
- 6 Wybrana opcja zostanie zastosowana.

Każda funkcja jest szczegółowo opisana. Więcej szczegółów można znaleźć w produkcie.



## 5.1 Język

Ustawianie języka menu.



- Zmiany ustawień języka zostaną zastosowane jedynie do menu ekranowego.
- Nie będą dotyczyły pozostałych funkcji komputera.

### 5.1.1 Konfiguracja opcji Język

- 1 Naciśnij dowolny przycisk na panelu przednim urządzenia, aby wyświetlić menu ekranowych przycisków funkcyjnych. Następnie naciśnij przycisk [  ], aby wyświetlić odpowiedni ekran menu.
- 2 Naciskać przycisk [ • / • ], aby przejść do menu **Opcje** i nacisnąć przycisk [  ] na produkcji.
- 3 Naciskać przycisk [ • / • ], aby przejść do menu **Język** i nacisnąć przycisk [  ] na produkcji. Pojawi się poniższy ekran.

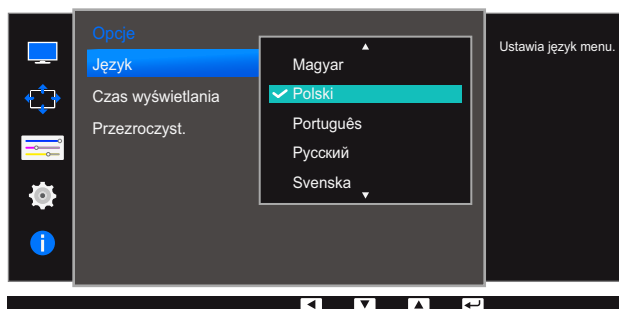









- 4 Naciśnij przycisk [ • / • ], aby przejść do wybranego języka, a następnie naciśnij przycisk [  ].
- 5 Wybrana opcja zostanie zastosowana.

## 5.2 Czas wyświetlania

Ta opcja pozwala skonfigurować menu wyświetlane na ekranie (OSD) w taki sposób, aby zniknęło, gdy nie jest używane przez określony czas.





Opcji **Czas wyświetlania** można używać do określania czasu, po upływie którego menu OSD ma zniknąć.

### 5.2.1 Konfiguracja opcji Czas wyświetlania

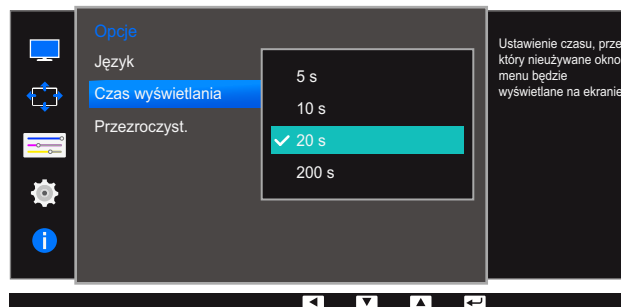
- 1 Naciśnij dowolny przycisk na panelu przednim urządzenia, aby wyświetlić menu ekranowych przycisków funkcyjnych. Następnie naciśnij przycisk [  ], aby wyświetlić odpowiedni ekran menu.
- 2 Naciskać przycisk [  /  ], aby przejść do menu **Opcje** i nacisnąć przycisk [  /  ] na produkcji.
- 3 Naciskać przycisk [  /  ], aby przejść do menu **Czas wyświetlania** i nacisnąć przycisk [  /  ] na produkcji.

Pojawi się poniższy ekran.







- 4 Naciśnij przycisk [  /  ], aby przejść do wybranej opcji, a następnie naciśnij przycisk [  /  ].
- 5 Wybrana opcja zostanie zastosowana.

## 5.3 Przezroczyst.



Ustawianie przezroczystości okien menu.

### 5.3.1 Zmiana ustawień opcji Przezroczyst.

- 1 Naciśnij dowolny przycisk na panelu przednim urządzenia, aby wyświetlić menu ekranowych przycisków funkcyjnych. Następnie naciśnij przycisk [  ], aby wyświetlić odpowiedni ekran menu.
- 2 Naciskać przycisk [ • / • ], aby przejść do menu **Opcje** i nacisnąć przycisk [  /  ] na produkcji.
- 3 Naciskać przycisk [ • / • ], aby przejść do menu **Przezroczyst.** i nacisnąć przycisk [  /  ] na produkcji.

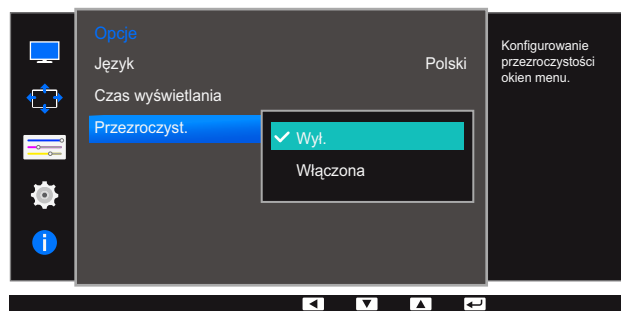
Pojawi się poniższy ekran.



- 4 Naciśnij przycisk [ • / • ], aby przejść do wybranej opcji, a następnie naciśnij przycisk [  /  ].
- 5 Wybrana opcja zostanie zastosowana.

Każda funkcja jest szczegółowo opisana. Więcej szczegółów można znaleźć w produkcie.

## 6.1 ECO

Opcje **Czuj. światła** i **Oszcz. energii** są wyświetlone na tej samej stronie menu, co pozwala na wygodną regulację ustawień oszczędzania energii.





### 6.1.1 Czuj. światła

Opcja **Czuj. światła** optymalizuje warunki oglądania i wspomaga oszczędzanie energii, regulując jasność ekranu w zależności od natężenia światła w otoczeniu.



- To menu nie jest dostępne, gdy dla funkcji **SAMSUNG MAGICBright** wybrano tryb **Kontrast dynamiczny**.
- To menu nie jest dostępne, gdy włączona jest funkcja **Tryb gry**.
- To menu nie jest dostępne, jeśli ustawiono opcję **Oszcz. energii**.

### Konfiguracja funkcji Czuj. światła





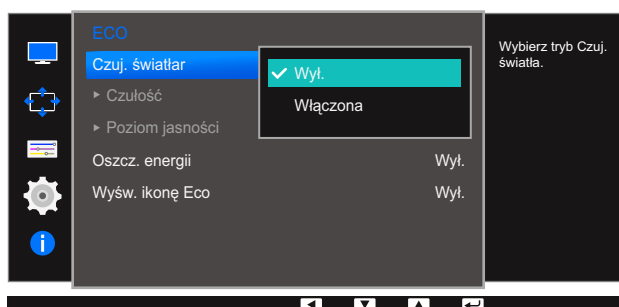
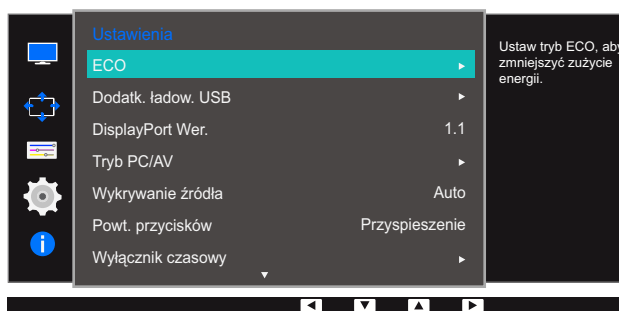

- 1 Naciśnij dowolny przycisk na panelu przednim urządzenia, aby wyświetlić menu ekranowych przycisków funkcyjnych. Następnie naciśnij przycisk [  ], aby wyświetlić odpowiedni ekran menu.
- 2 Naciskać przycisk [ • / • ], aby przejść do menu **Ustawienia** i nacisnąć przycisk [  ] na produkcie.
- 3 Naciskać przycisk [ • / • ], aby przejść do menu **ECO** i nacisnąć przycisk [  ] na produkcie.
- 4 Naciskać przycisk [ • / • ], aby przejść do menu **Czuj. światła** i nacisnąć przycisk [  ] na produkcie.

Pojawi się poniższy ekran.





- **Wył.:** Wyłącza funkcję **Czuj. światła**.
  - **Włączona:** Automatycznie ustawia jasność odpowiednio do poziomu światła otoczenia.
- 5 Naciśnij przycisk [ • / • ], aby przejść do wybranej opcji, a następnie naciśnij przycisk [ ⏪ / ⏩ ].
  - 6 Wybrana opcja zostanie zastosowana.



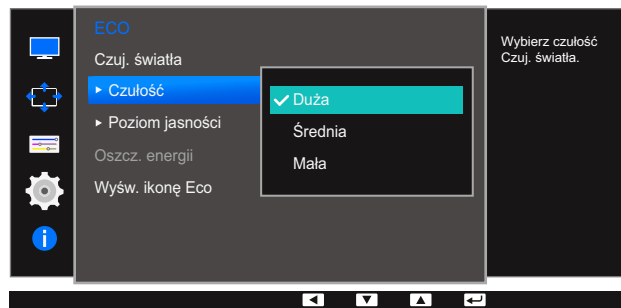



## Konfiguracja opcji Czulość

- 1 Naciśnij dowolny przycisk na panelu przednim urządzenia, aby wyświetlić menu ekranowych przycisków funkcyjnych. Następnie naciśnij przycisk [  ], aby wyświetlić odpowiedni ekran menu.
- 2 Naciskać przycisk [ • / • ], aby przejść do menu **Ustawienia** i nacisnąć przycisk [  /  ] na produkcie.
- 3 Naciskać przycisk [ • / • ], aby przejść do menu **ECO** i nacisnąć przycisk [  /  ] na produkcie.
- 4 Naciskać przycisk [ • / • ], aby przejść do menu **Czulość** i nacisnąć przycisk [  /  ] na produkcie. Pojawi się poniższy ekran.





- **Duża:** Wysoka czulość, maksymalizuje zmienny poziom jasności ekranu zależnie od natężenia światła w otoczeniu.
  - **Średnia:** Średnia czulość, ustawia zmienny poziom jasności ekranu pomiędzy opcjami **Duża** i **Mała**, zależnie od natężenia światła w otoczeniu.
  - **Mała:** Niska czulość minimalizuje zmienny poziom jasności zależnie od intensywności oświetlenia otoczenia.
- 5 Naciśnij przycisk [ • / • ], aby przejść do wybranej opcji, a następnie naciśnij przycisk [  /  ].
  - 6 Wybrana opcja zostanie zastosowana.

## Konfiguracja opcji Poziom jasności

- 1 Naciśnij dowolny przycisk na panelu przednim urządzenia, aby wyświetlić menu ekranowych przycisków funkcyjnych. Następnie naciśnij przycisk [  ], aby wyświetlić odpowiedni ekran menu.
- 2 Naciskać przycisk [ • / • ], aby przejść do menu **Ustawienia** i nacisnąć przycisk [  /  ] na produkcie.
- 3 Naciskać przycisk [ • / • ], aby przejść do menu **ECO** i nacisnąć przycisk [  /  ] na produkcie.
- 4 Naciskać przycisk [ • / • ], aby przejść do menu **Poziom jasności** i nacisnąć przycisk [  /  ] na produkcie.

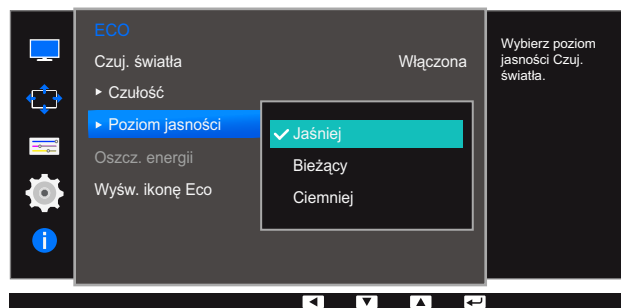
Pojawi się poniższy ekran.



- **Jaśniej:** Zwiększenie bieżącej jasności ekranu.
  - **Bieżący:** Utrzymanie bieżącej jasności ekranu.
  - **Ciemniej:** Zmniejszenie bieżącej jasności ekranu.
- 5 Naciśnij przycisk [ • / • ], aby przejść do wybranej opcji, a następnie naciśnij przycisk [  /  ].
  - 6 Wybrana opcja zostanie zastosowana.





### 6.1.2 Oszcz. energii

Funkcja **Oszcz. energii** redukuje zużycie energii, sterując poborem prądu elektrycznego monitora.





- To menu nie jest dostępne, gdy dla funkcji **SAMSUNG MAGICBright** wybrano tryb **Kontrast dynamiczny**.
- To menu nie jest dostępne, gdy włączona jest funkcja **Tryb gry**.
- To menu nie jest dostępne, jeśli ustawiono opcję **Czuj. światła**.

#### Konfiguracja opcji Oszcz. energii

- 1 Naciśnij dowolny przycisk na panelu przednim urządzenia, aby wyświetlić menu ekranowych przycisków funkcyjnych. Następnie naciśnij przycisk [  ], aby wyświetlić odpowiedni ekran menu.
- 2 Naciskać przycisk [ • / • ], aby przejść do menu **Ustawienia** i nacisnąć przycisk [  ] na produkcie.
- 3 Naciskać przycisk [ • / • ], aby przejść do menu **ECO** i nacisnąć przycisk [  ] na produkcie.
- 4 Naciskać przycisk [ • / • ], aby przejść do menu **Oszcz. energii** i nacisnąć przycisk [  ] na produkcie.

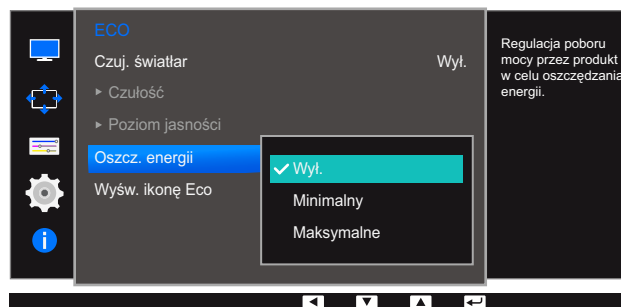



Pojawi się poniższy ekran.



- **Wył.:** Wyłącza funkcję **Oszcz. energii**.
  - **Minimalny:** zużycie prądu zostanie ustalone na 75% ustawień domyślnych.
  - **Maksymalne:** zużycie prądu zostanie ustalone na 50% ustawień domyślnych.
- 5 Naciśnij przycisk [ • / • ], aby przejść do wybranej opcji, a następnie naciśnij przycisk [  ].
  - 6 Wybrana opcja zostanie zastosowana.

### 6.1.3 Wyśw. ikonę Eco

#### Konfiguracja funkcji Wyśw. ikonę Eco

- 1 Naciśnij dowolny przycisk na panelu przednim urządzenia, aby wyświetlić menu ekranowych przycisków funkcyjnych. Następnie naciśnij przycisk [  ], aby wyświetlić odpowiedni ekran menu.
- 2 Naciskać przycisk [ • / • ], aby przejść do menu **Ustawienia** i nacisnąć przycisk [  ] na produkcie.
- 3 Naciskać przycisk [ • / • ], aby przejść do menu **ECO** i nacisnąć przycisk [  ] na produkcie.
- 4 Naciskać przycisk [ • / • ], aby przejść do menu **Wyśw. ikonę Eco** i nacisnąć przycisk [  ] na produkcie.

Pojawi się poniższy ekran.

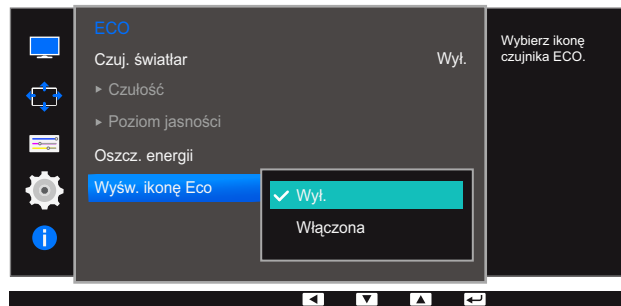

- **Wyl.:** Wyłącza funkcję wyświetlania ikony Eco Icon Display.
  - **Włączona:** Wyświetla stan czujnika Eco w dodatkowej pomocy.
- 5 Naciśnij przycisk [ • / • ], aby przejść do wybranej opcji, a następnie naciśnij przycisk [  ].
  - 6 Wybrana opcja zostanie zastosowana.

#### Uwagi



- Przy włączonym czujniku **Czuj. światła**, jeśli jasność ekranu jest regulowana w zależności od natężenia światła w otoczeniu, na ekranie pojawi się ekran jak na rysunku powyżej, pokazujący regulację jasności ekranu.
- Jeśli ekran rozjaśni się z powodu zwiększenia się natężenia światła w otoczeniu, poziom paska jasności zwiększy się, a nad paskiem pojawi się symbol słońca. Jeśli ekran przyciemni się, poziom paska jasności zmniejszy się, a nad paskiem pojawi się symbol księżyca. Pasek jasności będzie wyświetlany przez 3 sekundy po aktywacji czujnika.
- Podczas pracy w trybie sprawdzania sygnału lub braku sygnału na monitorze nie wyświetli się menu ekranowe OSD.

## 6.2 Dodatk. ładow. USB

Akumulator podłączonego urządzenia źródłowego można szybko naładować dzięki wykorzystaniu portu USB 3.0 produktu.



- Dodatkowe ładowanie można przeprowadzać przy użyciu portów [SS-1] i [SS-2]. Korzystając z tych portów, można ładować urządzenia szybciej niż przez zwykły port USB. Prędkość ładowania może być różna w zależności od podłączonego urządzenia.
- Szybkie ładowanie akumulatora może nie być obsługiwane i/lub ładowanie może trwać dłużej w przypadku niektórych urządzeń przenośnych.
- Po wyłączeniu funkcji dodatkowego ładowania dla portów [SS-1] i [SS-2], z tych portów można korzystać w celu ładowania ze standardową prędkością lub przesyłania danych.
- Jeśli do portów [SS-1] lub [SS-2] zostanie podłączone urządzenie przy użyciu interfejsu USB 2.0 lub starszego, a funkcja dodatkowego ładowania jest włączona, przesył danych nie będzie możliwy. Przesył danych będzie możliwy po podłączeniu urządzenia obsługującego interfejs USB 3.0.
  - ※ Porty mogą nie obsługiwać nowych urządzeń USB, które zostaną wprowadzone na rynek w przyszłości.
- Po podłączeniu urządzeń, np. myszy, klawiatury lub urządzenia pamięci masowej, obsługujących interfejs USB 2.0 lub starszy do portów [SS-1] lub [SS-2] należy wyłączyć funkcję dodatkowego ładowania.
- Jeśli funkcja dodatkowego ładowania jest włączona w ustawieniach menu ekranowego OSD, urządzenia podłączone do portów USB, numery od 1 do 4, na monitorze są ponownie wykrywane. Pozwoli to zapewnić optymalną prędkość ładowania.
  - ※ Przed włączeniem funkcji dodatkowego ładowania należy zapisać wszystkie otwarte pliki znajdujące się na urządzeniach pamięci masowej podłączonych do portów USB.

### 6.2.1 Konfiguracja funkcji Dodatk. ładow. USB

- 1 Naciśnij dowolny przycisk na panelu przednim urządzenia, aby wyświetlić menu ekranowych przycisków funkcyjnych. Następnie naciśnij przycisk [M], aby wyświetlić odpowiedni ekran menu.
- 2 Naciskać przycisk [• / •], aby przejść do menu **Ustawienia** i nacisnąć przycisk [□/☞] na produkcie.
- 3 Naciskać przycisk [• / •], aby przejść do menu **Dodatk. ładow. USB** i nacisnąć przycisk [□/☞] na produkcie.
- 4 Naciskać przycisk [• / •], aby przejść do menu **Dodatk. ładow. USB, USB1** lub **USB2** i nacisnąć przycisk [□/☞] na produkcie.  
Pojawi się poniższy ekran.

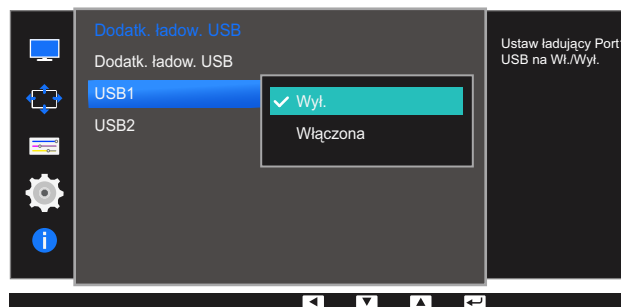
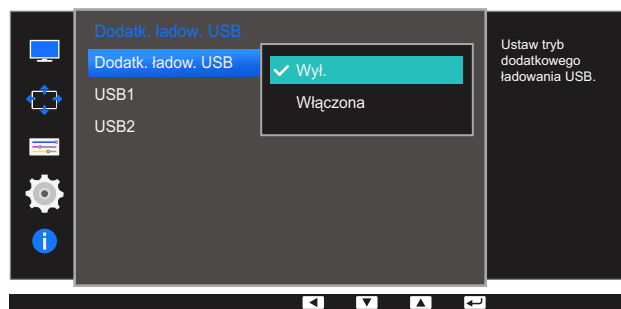
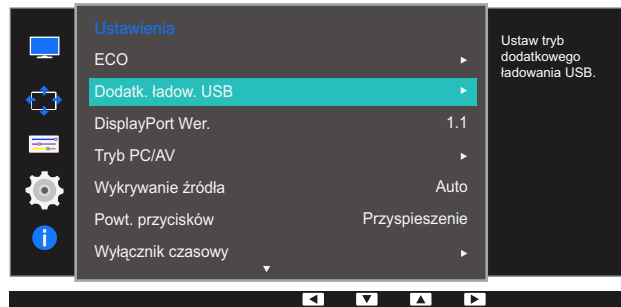

- **Wyl.:** Wyłączenie funkcji **Dodatk. ładow. USB**.
  - **Włączona:** Włączenie funkcji w celu szybkiego naładowania urządzenia źródłowego podłączonego do portu USB 3.0.
- 5 Naciśnij przycisk [ • / • ], aby przejść do wybranej opcji, a następnie naciśnij przycisk [ □ / □ ].
  - 6 Wybrana opcja zostanie zastosowana.

## 6.3 DisplayPort Wer.

Ta opcja pozwala wybrać port wyświetlacza. Wersja 1.1 portu obsługuje wysoką prędkość transmisji danych 1, a wersja 1.2 obsługuje wysoką prędkość transmisji danych 2.



- Wybranie nieprawidłowego ustawienia może spowodować, że na ekranie nie wyświetli się obraz. W takim przypadku należy sprawdzić dane techniczne urządzenia.
- Jeśli monitor (ustawiony na tryb **DVI**, **HDMI** lub **DisplayPort**) jest w trybie oszczędzania energii lub wyświetla komunikat **Sprawdź kabel sygnałowy**, naciśnij przycisk [ ], aby wyświetlić menu ekranowe OSD. Dostępne są ustawienia **1.1** lub **1.2**.

### 6.3.1 Konfiguracja opcji DisplayPort Wer.

- Naciśnij dowolny przycisk na panelu przednim urządzenia, aby wyświetlić menu ekranowych przycisków funkcyjnych. Następnie naciśnij przycisk [ ], aby wyświetlić odpowiedni ekran menu.
- Naciskać przycisk [ / ], aby przejść do menu **Ustawienia** i nacisnąć przycisk [ / ] na produkcie.
- Naciskać przycisk [ / ], aby przejść do menu **DisplayPort Wer.** i nacisnąć przycisk [ / ] na produkcie.

Pojawi się poniższy ekran.

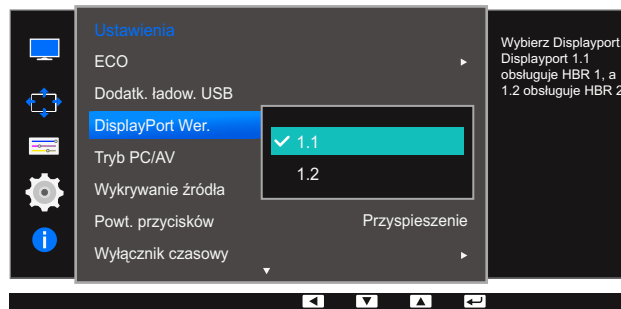

- 1.1 / 1.2**

- Naciśnij przycisk [ / ], aby przejść do wybranej opcji, a następnie naciśnij przycisk [ / ].
- Wybrana opcja zostanie zastosowana.













## 6.4 Tryb PC/AV

Ustaw opcję **Tryb PC/AV** na **AV**. Rozmiar ekranu zostanie powiększony. Opcja ta jest przydatna przy oglądaniu filmów.



- Dostarczane tylko do modeli szerokoekranowych, np. 16:9 lub 16:10.
- Jeśli monitor (ustawiony na tryb **DVI**, **HDMI** lub **DisplayPort**) jest w trybie oszczędzania energii lub wyświetla komunikat **Sprawdź kabel sygnałowy**, naciśnij przycisk [  ], aby wyświetlić menu ekranowe OSD. Dostępne są tryby **PC** lub **AV**.

### 6.4.1 Konfiguracja opcji Tryb PC/AV

- 1 Naciśnij dowolny przycisk na panelu przednim urządzenia, aby wyświetlić menu ekranowych przycisków funkcyjnych. Następnie naciśnij przycisk [  ], aby wyświetlić odpowiedni ekran menu.
- 2 Naciskać przycisk [  /  ], aby przejść do menu **Ustawienia** i nacisnąć przycisk [  /  ] na produkcie.
- 3 Naciskać przycisk [  /  ], aby przejść do menu **Tryb PC/AV** i nacisnąć przycisk [  /  ] na produkcie.
- 4 Naciskaj przycisk [  /  ], aby przejść do menu **DVI**, **HDMI** lub **DisplayPort**, a następnie naciśnij przycisk [  /  ] na produkcie.

Pojawi się poniższy ekran.

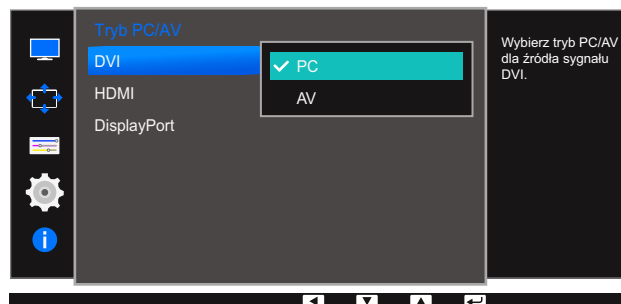
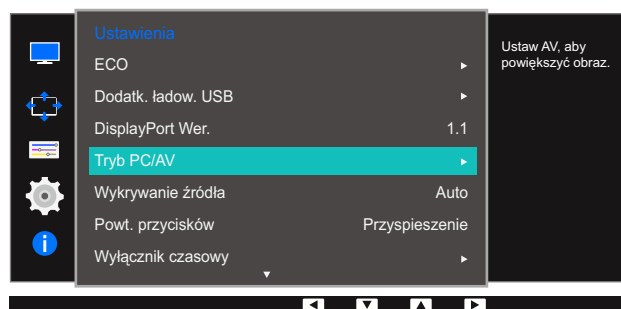

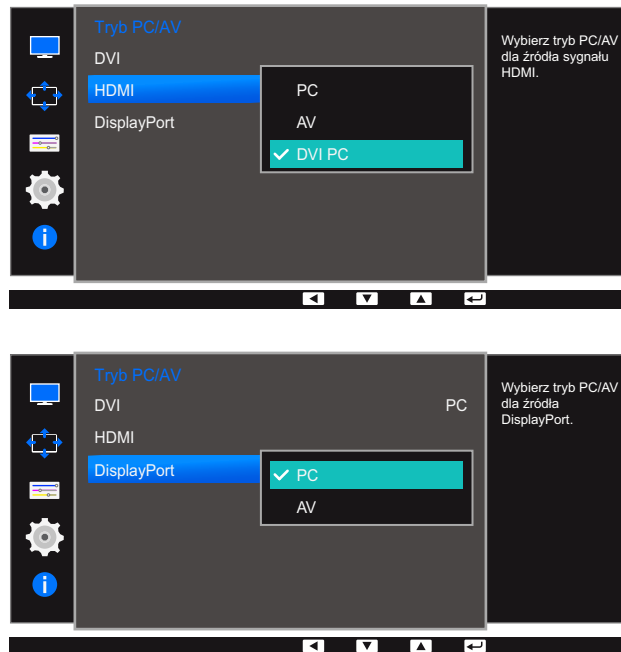

- Po podłączeniu do komputera PC należy ustawić „PC”.
  - Po podłączeniu do urządzenia AV należy ustawić „AV”.
  - Aby móc odtwarzać dźwięk po podłączeniu produktu do komputera za pomocą kabla HDMI-DVI, należy podłączyć kabel audio i ustawić opcję **Tryb PC/AV** na wartość **DVI PC**.
  - Aby móc odtwarzać dźwięk po podłączeniu produktu do komputera za pomocą kabla HDMI, dla opcji **Tryb PC/AV** należy wybrać ustawienie **PC**.
- 5 Naciśnij przycisk [ • / • ], aby przejść do wybranej opcji, a następnie naciśnij przycisk [ ⏪ / ⏩ ].
- 6 Wybrana opcja zostanie zastosowana.

## 6.5 Wykrywanie źródła

Aktywowanie opcji **Wykrywanie źródła**.



Niedostępne, gdy funkcja **Tryb PIP/PBP** ustawiona jest jako **Włączona**.

### 6.5.1 Konfiguracja opcji Wykrywanie źródła

- 1 Naciśnij dowolny przycisk na panelu przednim urządzenia, aby wyświetlić menu ekranowych przycisków funkcyjnych. Następnie naciśnij przycisk [ ], aby wyświetlić odpowiedni ekran menu.
- 2 Naciskać przycisk [ / ], aby przejść do menu **Ustawienia** i nacisnąć przycisk [ / ] na produkcie.
- 3 Naciskać przycisk [ / ], aby przejść do menu **Wykrywanie źródła** i nacisnąć przycisk [ / ] na produkcie.

Pojawi się poniższy ekran.

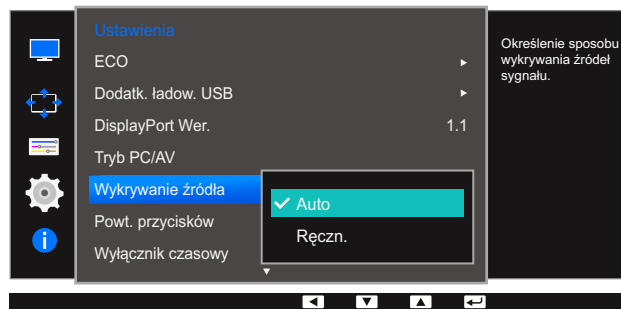





- **Auto:** Źródło wejściowe jest rozpoznawane automatycznie.
  - **Ręczn.:** Ręcznie wybrać źródło wejściowe.
- 4 Naciśnij przycisk [ / ], aby przejść do wybranej opcji, a następnie naciśnij przycisk [ / ].
  - 5 Wybrana opcja zostanie zastosowana.

## 6.6 Powt. przycisków



Ta opcja pozwala na sterowanie częstotliwością reakcji przycisku, gdy jest on naciśnięty.

### 6.6.1 Konfiguracja opcji Powt. przycisków

- 1 Naciśnij dowolny przycisk na panelu przednim urządzenia, aby wyświetlić menu ekranowych przycisków funkcyjnych. Następnie naciśnij przycisk [  ], aby wyświetlić odpowiedni ekran menu.
- 2 Naciskać przycisk [ • / • ], aby przejść do menu **Ustawienia** i nacisnąć przycisk [  /  ] na produkcie.
- 3 Naciskać przycisk [ • / • ], aby przejść do menu **Powt. przycisków** i nacisnąć przycisk [  /  ] na produkcie.

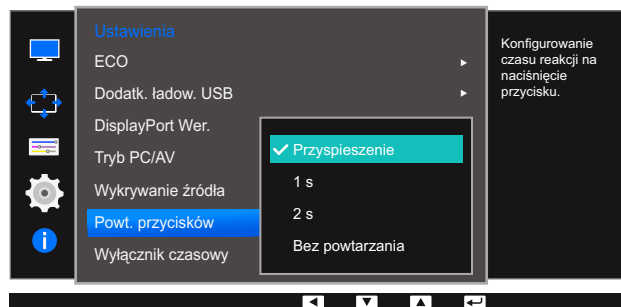
Pojawi się poniższy ekran.















- Można wybrać ustawienia **Przyspieszenie**, **1 s** lub **2 s**. Jeśli wybrano ustawienie **Bez powtarzania**, polecenie reaguje tylko raz w wyniku naciśnięcia przycisku.
- 4 Naciśnij przycisk [ • / • ], aby przejść do wybranej opcji, a następnie naciśnij przycisk [  /  ].
  - 5 Wybrana opcja zostanie zastosowana.

## 6.7 Wyłącznik czasowy





Można ustawić automatyczne wyłączenie produktu.

### 6.7.1 Konfiguracja funkcji Wyłącznik czasowy

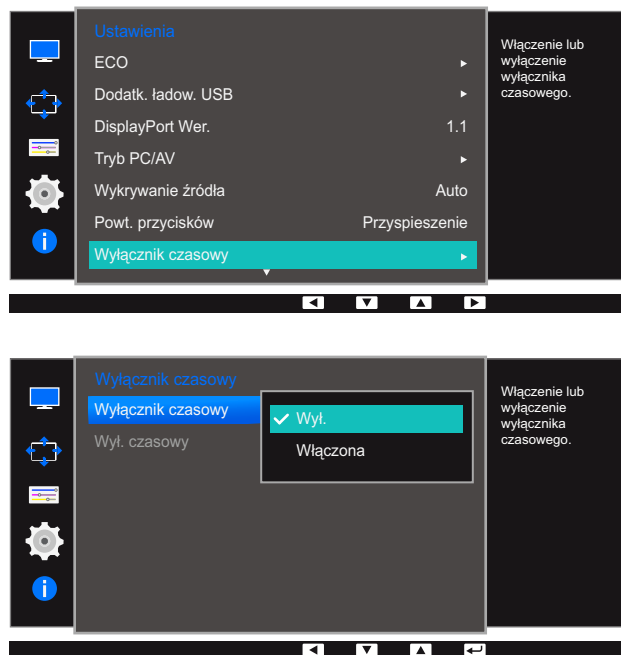



- 1 Naciśnij dowolny przycisk na panelu przednim urządzenia, aby wyświetlić menu ekranowych przycisków funkcyjnych. Następnie naciśnij przycisk [  ], aby wyświetlić odpowiedni ekran menu.
- 2 Naciskać przycisk [  /  ], aby przejść do menu **Ustawienia** i nacisnąć przycisk [  /  ] na produkcie.
- 3 Naciskać przycisk [  /  ], aby przejść do menu **Wyłącznik czasowy** i nacisnąć przycisk [  /  ] na produkcie.
- 4 Naciskać przycisk [  /  ], aby przejść do menu **Wyłącznik czasowy** i nacisnąć przycisk [  /  ] na produkcie.

Pojawi się poniższy ekran.



- **Wyl.:** Dezaktywowanie wyłącznika czasowego, aby produkt nie wyłączał się automatycznie.
  - **Włączona:** Aktywowanie wyłącznika czasowego, aby produkt wyłączał się automatycznie.
- 5 Naciśnij przycisk [  /  ], aby przejść do wybranej opcji, a następnie naciśnij przycisk [  /  ].
  - 6 Wybrana opcja zostanie zastosowana.

### 6.7.2 Konfiguracja opcji Wyl. czasowy

- 1 Naciśnij dowolny przycisk na panelu przednim urządzenia, aby wyświetlić menu ekranowych przycisków funkcyjnych. Następnie naciśnij przycisk [  ], aby wyświetlić odpowiedni ekran menu.
- 2 Naciskać przycisk [ • / • ], aby przejść do menu **Ustawienia** i nacisnąć przycisk [  ] na produkcji.
- 3 Naciskać przycisk [ • / • ], aby przejść do menu **Wyłącznik czasowy** i nacisnąć przycisk [  ] na produkcji.
- 4 Naciskać przycisk [ • / • ], aby przejść do menu **Wyl. czasowy** i nacisnąć przycisk [  ] na produkcji. Pojawi się poniższy ekran.

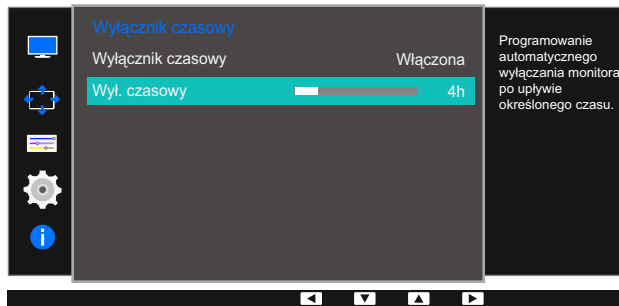

- 5 Nacisnąć przycisk [ • / • ], aby skonfigurować funkcję **Wyl. czasowy**.
- 6 Wybrana opcja zostanie zastosowana.



- Wyłącznik czasowy można ustawić na czas w zakresie od 1 do 23 godzin. Produkt wyłączy się automatycznie po upływie określonej liczby godzin.
- Ta opcja jest dostępna tylko wtedy, gdy opcja **Wyłącznik czasowy** jest ustawiona na **Włączona**.
- W przypadku produktów przeznaczonych na niektóre rynki opcja **Wyłącznik czasowy** jest aktywowana po upływie 4 godzin od momentu włączenia produktu. Jest to działanie zgodne z przepisami dotyczącymi zasilania. Aby dezaktywować wyłącznik czasowy, należy przejść do obszaru **MENU** → **KONF./ZEROWANIE** i dla opcji **Wyłącznik czasowy** wybrać ustawienie **Wyl.**





## 6.8 Przywróć wszystko

Ta opcja pozwala przywrócić wszystkie ustawienia produktu do fabrycznych wartości domyślnych.





Funkcje dostępne w monitorze mogą się różnić w zależności od modelu. Należy się zapoznać z charakterystyką posiadanego produktu.

### 6.8.1 Zerowanie ustawień (Przywróć wszystko)

- 1 Naciśnij dowolny przycisk na panelu przednim urządzenia, aby wyświetlić menu ekranowych przycisków funkcyjnych. Następnie naciśnij przycisk [  ], aby wyświetlić odpowiedni ekran menu.
- 2 Naciskać przycisk [ • / • ], aby przejść do menu **Ustawienia** i nacisnąć przycisk [  /  ] na produkcie.
- 3 Naciskać przycisk [ • / • ], aby przejść do menu **Przywróć wszystko** i nacisnąć przycisk [  /  ] na produkcie.

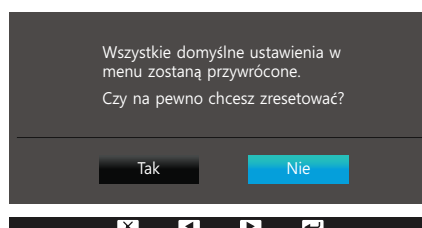
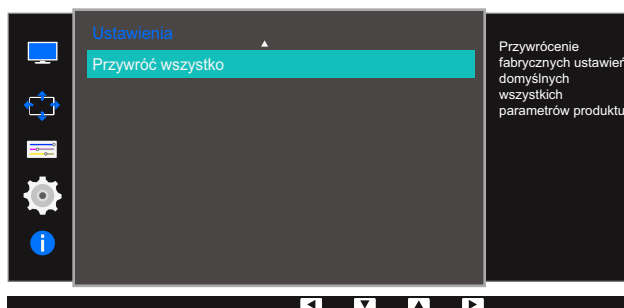
Pojawi się poniższy ekran.



- 4 Naciśnij przycisk [ • / • ], aby przejść do wybranej opcji, a następnie naciśnij przycisk [  /  ].
- 5 Wybrana opcja zostanie zastosowana.

Każda funkcja jest szczegółowo opisana. Więcej szczegółów można znaleźć w produkcie.

## 7.1 Informacja

Ta opcja pozwala na wyświetlanie aktualnego źródła wejściowego, częstotliwości i rozdzielczości.

### 7.1.1 Wyświetlanie menu Informacja

- 1 Naciśnij dowolny przycisk na panelu przednim urządzenia, aby wyświetlić menu ekranowych przycisków funkcyjnych. Następnie naciśnij przycisk [ **III** ], aby wyświetlić odpowiedni ekran menu.
- 2 Naciśnij przycisk [ **• / •** ], aby przejść do menu **Informacja**. Zostaną wyświetlone informacje o aktualnym źródle wejściowym, częstotliwości i rozdzielczości.

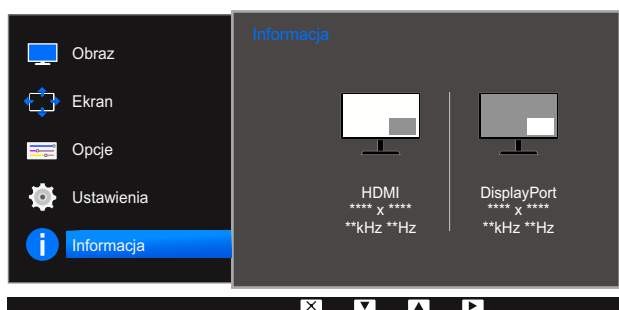
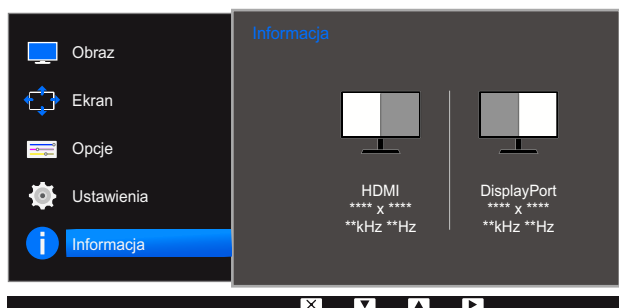
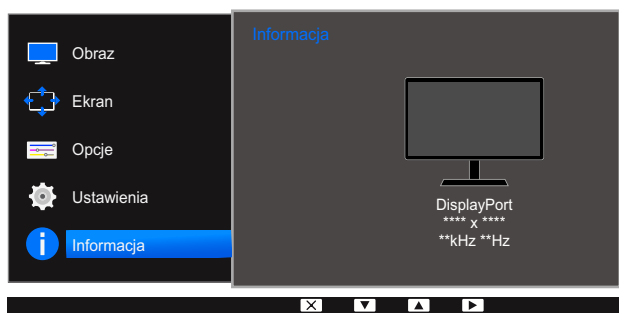

## 7.2 Regulacja opcji Jasność, Kontrast i Głośność na ekranie początkowym

Wyregulować opcję **Jasność**, **Kontrast**, **Głośność** za pomocą przycisków [⊙] na ekranie startowym, na którym menu wyświetlane na ekranie jest niedostępne.



### Jasność :

- To menu nie jest dostępne, gdy dla funkcji **SAMSUNG MAGICBright** wybrano tryb **Kontrast dynamiczny**.
- To menu nie jest dostępne, gdy włączona jest funkcja **Czuj. światła**.



### Kontrast :

- Opcja ta nie jest dostępna, gdy funkcja **SAMSUNG MAGICBright** działa w trybie **Kino** lub **Kontrast dynamiczny**.
- To menu nie jest dostępne, gdy włączona jest funkcja **Tryb gry**.
- To menu nie jest dostępne, jeżeli dla trybu **Tryb PIP/PBP** wybrano ustawienie **Włączona**, a dla opcji **Rozmiar** ustawienie:  (tryb PBP).

- 1 Naciśnij dowolny przycisk na panelu przednim urządzenia (gdy nie jest wyświetlany żaden ekran menu), aby wyświetlić menu ekranowych przycisków funkcyjnych. Następnie naciśnij przycisk [⊙]. Pojawi się poniższy ekran.



- 2 Naciśnij przycisk [⏏/⏏], aby przejść odpowiednio do ustawień opcji **Jasność**, **Kontrast** i **Głośność**.
- 3 Dostosuj ustawienie opcji **Jasność**, **Kontrast**, **Głośność** za pomocą przycisków [• / •].



## 8.1 Easy Setting Box



### Easy Setting Box

Program "Easy Setting Box" pozwala użytkownikom na podzielenie ekranu na kilka sekcji.

#### 8.1.1 Instalacja oprogramowania

- 1 Włóż instalacyjny dysk CD do napędu CD-ROM.
- 2 Uruchom instalację programu "Easy Setting Box".
  -  Jeśli na głównym ekranie nie zostanie wyświetlone okno instalacyjne programu, znajdź plik instalacyjny "Easy Setting Box" na dysku CD-ROM i kliknij go dwa razy.
- 3 Gdy zostanie wyświetlony kreator instalacji, kliknij przycisk **Dalej**.
- 4 Postępuj zgodnie z instrukcją, która pojawi się na ekranie.
  - 
    - Jeśli po instalacji komputer nie zostanie ponownie uruchomiony, program może nie działać prawidłowo.
    - Przy niektórych komputerach i określonych specyfikacjach urządzenia, ikona "Easy Setting Box" nie zostanie utworzona.
    - W takim przypadku naciśnij klawisz F5.

#### Ograniczenia i problemy związane z instalacją programu "Easy Setting Box"

Na instalację programu "Easy Setting Box" może mieć wpływ karta graficzna, płyta główna i środowisko sieciowe.

#### Wymagania systemowe

##### System operacyjny

- Windows XP 32Bit/64Bit
- Windows Vista 32Bit/64Bit
- Windows 7 32Bit/64Bit
- Windows 8 32Bit/64Bit

##### Sprzęt

- Przynajmniej 32 MB pamięci
- Przynajmniej 60MB wolnego miejsca na dysku twardym

## 8.1.2 Usuwanie programu

Kliknij przycisk **Start**, wybierz opcje **Ustawienia/Panel sterowania** i kliknij dwa razy polecenie **Dodaj lub usuń programy**.

Wybierz na liście programów pozycję "Easy Setting Box" i kliknij przycisk **Dodaj/Usuń**.

## 9.1 Wymagania, które należy spełnić przed skontaktowaniem się z Centrum Obsługi Klienta firmy Samsung

### 9.1.1 Testowanie produktu



Przed skontaktowaniem się z Centrum Obsługi Klienta firmy Samsung należy przetestować produkt zgodnie z poniższą instrukcją. Jeżeli problem nadal występuje, należy skontaktować się z Centrum Obsługi Klienta firmy Samsung.

Sprawdź, czy monitor działa poprawnie, korzystając z funkcji testowania produktu.

Jeśli ekran jest wyłączony, a kontrolka zasilania miga, mimo że produkt jest prawidłowo podłączony do komputera, należy wykonać test autodiagnostyczny.

- 1 Wyłącz komputer i monitor.
- 2 Odłączyć kabel od produktu.
- 3 Włączenie urządzenia.
- 4 Jeśli pojawia się komunikat **Sprawdź kabel sygnałowy**, produkt działa normalnie.



Jeżeli ekran nadal nie wyświetla żadnego obrazu, sprawdź ustawienia systemu operacyjnego zainstalowanego na komputerze i kontrolera wideo oraz kabel.

### 9.1.2 Sprawdzanie rozdzielczości i częstotliwości

W przypadku trybu wykraczającego poza obsługiwany zakres rozdzielczości (zob. "10.3 Tabela trybu standardowego") na krótko pojawi się komunikat **Tryb nieoptymalny**.

### 9.1.3 Sprawdź, co następuje.

#### Problem z instalacją (tryb PC)

Problem	Rozwiązanie
Ekran naprzemiennie włącza się i wyłącza.	Sprawdzić, czy kabel jest prawidłowo podłączony do produktu i do komputera i czy złącza są mocno wciśnięte.  (Zob. "2.2 Podłączanie i korzystanie z komputera")

## Problem z ekranem

Problem	Rozwiązanie
Nie świeci dioda LED zasilania. Ekran się nie włącza.	Sprawdź, czy przewód zasilający jest podłączony prawidłowo. (Zob. "2.2 Podłączanie i korzystanie z komputera")
Pojawia się komunikat <b>Sprawdź kabel sygnałowy</b> .	Sprawdź, czy kabel jest prawidłowo podłączony do produktu. (Zob. "2.2 Podłączanie i korzystanie z komputera")
	Sprawdź, czy urządzenie podłączone do monitora jest włączone.
Pojawia się komunikat <b>Tryb nieoptymalny</b> .	Ten komunikat pojawia się wtedy, gdy sygnał z karty graficznej przekracza maksymalną rozdzielczość lub częstotliwość możliwą w przypadku produktu.
	Zmienić maksymalną rozdzielczość i częstotliwość pod kątem parametrów produktu, korzystając z Tabeli standardowych trybów sygnału (strona 101).
Obraz wyświetlany na ekranie wygląda na zniekształcony.	Sprawdź połączenie kablowe z urządzeniem. (Zob. "2.2 Podłączanie i korzystanie z komputera")
Obraz wyświetlany na ekranie nie jest wyraźny. Obraz jest rozmazany.	Usuń wszystkie podłączone akcesoria (przedłużacz kabla wideo itp.) i spróbuj ponownie.
	Ustaw zalecane zakresy rozdzielczości i częstotliwości.
Obraz wydaje się niestabilny i chwiejny.	Upewnij się, że rozdzielczość i częstotliwość komputera zostały ustawione w zakresie zgodnym z urządzeniem. Następnie, w razie potrzeby, zmień ustawienia zgodnie z informacjami w Tabeli trybu standardowego (strona 101) w niniejszej instrukcji i informacjami w menu <b>Informacja</b> produktu.
Na ekranie pozostaje cień lub odbicie.	
Ekran jest zbyt jasny. Ekran jest zbyt ciemny.	Dostosuj jasność ( <b>Jasność</b> ) i kontrast ( <b>Kontrast</b> ).
Ustawienia kolorów się zmieniają.	Zmienić ustawienia <b>Kolor</b> . (Zob. "3.7 Kolor")
Kolory na ekranie są zafalszowane i pokryte cieniem.	Zmienić ustawienia <b>Kolor</b> . (Zob. "3.7 Kolor")

Problem	Rozwiązanie
Kolor biały nie jest do końca biały.	Zmienić ustawienia <b>Kolor</b> . (Zob. "3.7 Kolor")
Na ekranie nie jest wyświetlany żaden obraz a dioda LED zasilania miga co 0,5–1 s.	Urządzenie pracuje w trybie oszczędzania energii. Naciśnij dowolny klawisz na klawiaturze lub porusz myszą, aby wrócić do poprzedniego ekranu.

### Problem z dźwiękiem

Problem	Rozwiązanie
Brak dźwięku.	Sprawdzić połączenie kabla audio albo wyregulować głośność. Sprawdź poziom głośności.
Poziom głośności jest zbyt niski.	Ustaw głośność dźwięku. Jeżeli poziom głośności jest nadal zbyt niski mimo jego podwyższenia do maksimum, należy ustawić odpowiednio głośność na karcie dźwiękowej komputera lub w oprogramowaniu.

### Problem z urządzeniem źródłowym

Problem	Rozwiązanie
Podczas uruchamiania komputera słychać sygnały dźwiękowe.	Jeżeli podczas uruchamiania komputera słychać sygnał dźwiękowy, należy oddać komputer do naprawy.

## 9.2 Pytania i odpowiedzi

Pytanie	Odpowiedź
Jak zmienić częstotliwość?	<p>Ustaw częstotliwość na karcie graficznej.</p> <ul style="list-style-type: none"> <li>• Windows XP: Przejdź do opcji menu <b>Panel sterowania</b> → <b>Wygląd i kompozycje</b> → <b>Ekran</b> → <b>Ustawienia</b> → <b>Zaawansowane</b> → <b>Monitor</b> i wyregulować ustawienie <b>Częstotliwość odświeżania ekranu</b> w menu <b>Ustawienia monitora</b>.</li> <li>• Windows ME/2000: Kliknij kolejno <b>Panel sterowania</b> → <b>Ekran</b> → <b>Ustawienia</b> → <b>Zaawansowane</b> → <b>Monitor</b> i w menu <b>Ustawienia monitora</b> ustaw odpowiednią <b>Częstotliwość odświeżania</b>.</li> <li>• Windows Vista: Przejdź do opcji menu <b>Panel sterowania</b> → <b>Wygląd i personalizacja</b> → <b>Personalizacja</b> → <b>Ustawienia ekranu</b> → <b>Ustawienia zaawansowane</b> → <b>Monitor</b> i wyregulować ustawienie <b>Częstotliwość odświeżania ekranu</b> w menu <b>Ustawienia monitora</b>.</li> <li>• Windows 7: Przejdź do opcji menu <b>Panel sterowania</b> → <b>Wygląd i personalizacja</b> → <b>Ekran</b> → <b>Rozdzielczość ekranu</b> → <b>Ustawienia zaawansowane</b> → <b>Monitor</b> i wyregulować ustawienie <b>Częstotliwość odświeżania ekranu</b> w menu <b>Ustawienia monitora</b>.</li> <li>• Windows 8: Przejdź do opcji menu <b>Ustawienia</b> → <b>Panel sterowania</b> → <b>Wygląd i personalizacja</b> → <b>Ekran</b> → <b>Rozdzielczość ekranu</b> → <b>Ustawienia zaawansowane</b> → <b>Monitor</b> i wyregulować ustawienie <b>Częstotliwość odświeżania ekranu</b> w menu <b>Ustawienia monitora</b>.</li> </ul>

Pytanie	Odpowiedź
<p>Jak dostosować rozdzielczość?</p>	<ul style="list-style-type: none"> <li>• Windows XP: Otwórz <b>Panel sterowania</b> → <b>Wygląd i kompozycje</b> → <b>Ekran</b> → <b>Ustawienia</b> i zmień rozdzielczość.</li> <li>• Windows ME/2000: Otwórz <b>Panel sterowania</b> → <b>Ekran</b> → <b>Ustawienia</b> i zmień rozdzielczość.</li> <li>• Windows Vista: Otwórz <b>Panel sterowania</b> → <b>Wygląd i personalizacja</b> → <b>Personalizacja</b> → <b>Ustawienia ekranu</b> i zmień rozdzielczość.</li> <li>• Windows 7: Otwórz <b>Panel sterowania</b> → <b>Wygląd i personalizacja</b> → <b>Ekran</b> → <b>Dopasuj rozdzielczość</b> i zmień rozdzielczość.</li> <li>• Windows 8: Otwórz <b>Ustawienia</b> → <b>Panel sterowania</b> → <b>Wygląd i personalizacja</b> → <b>Ekran</b> → <b>Dopasuj rozdzielczość</b>, i zmień rozdzielczość.</li> </ul>
<p>Jak ustawić tryb oszczędzania energii?</p>	<ul style="list-style-type: none"> <li>• Windows XP: Aby ustawić tryb oszczędzania energii, otwórz <b>Panel sterowania</b> → <b>Wygląd i kompozycje</b> → <b>Ekran</b> → <b>Ustawienia wygaszacza ekranu</b> lub <b>USTAWIENIA BIOS</b> na komputerze.</li> <li>• Windows ME/2000: Aby ustawić tryb oszczędzania energii, otwórz <b>Panel sterowania</b> → <b>Ekran</b> → <b>Ustawienia wygaszacza ekranu</b> lub <b>USTAWIENIA BIOS</b> na komputerze.</li> <li>• Windows Vista: Aby ustawić tryb oszczędzania energii, otwórz <b>Panel sterowania</b> → <b>Wygląd i personalizacja</b> → <b>Personalizacja</b> → <b>Wygaszacz ekranu</b> lub <b>USTAWIENIA BIOS</b> na komputerze.</li> <li>• Windows 7: Aby ustawić tryb oszczędzania energii, otwórz <b>Panel sterowania</b> → <b>Wygląd i personalizacja</b> → <b>Personalizacja</b> → <b>Wygaszacz ekranu</b> lub <b>USTAWIENIA BIOS</b> na komputerze.</li> <li>• Windows 8: Aby ustawić tryb oszczędzania energii, otwórz <b>Ustawienia</b> → <b>Panel sterowania</b> → <b>Wygląd i personalizacja</b> → <b>Personalizacja</b> → <b>Wygaszacz ekranu</b> lub <b>USTAWIENIA BIOS</b> na komputerze.</li> </ul>



Dalsze instrukcje dotyczące regulacji można znaleźć w podręczniku użytkownika danego komputera lub karty graficznej.

## 10.1 Ogólne

Nazwa modelu		S27D850T	S32D850T
Panel	Wymiary	27 cali (68 cm)	32 cali (81 cm)
	Obszar wyświetlania	596,7 mm (poziomo) x 335,6 mm (pionowo)	708,48 mm (poziomo) x 398,52 mm (pionowo)
	Plamka matrycy	0,2331 mm (poziomo) x 0,2331 mm (pionowo)	0,27675 mm (poziomo) x 0,27675 mm (pionowo)
Zasilanie		AC 100 - 240 V ~ (+/- 10 %), 50/60 Hz ± 3 Hz	
Wymiary (szer. x wys. x głęb.) / Waga	Bez podstawy	627,4 x 376,4 x 66,1 mm / 7,1 kg	741,3 x 441 x 68,5 mm / 9,4 kg
	Z podstawą	MAKS.: 627,4 x 596,3 x 280 mm / 9,95 kg MIN.: 627,4 x 466,3 x 280 mm / 9,95 kg	MAKS.: 741,3 x 630 x 280 mm / 12,2 kg MIN.: 741,3 x 500 x 280 mm / 12,2 kg
Mocowanie VESA		100 mm x 100 mm	100 mm x 100 mm Akcesoria do mocowania ściennego: 200 mm x 200 mm
Środowisko pracy	Obsługa urządzenia	Temperatura: 10°C ~ 40°C (50°F ~ 104°F) Wilgotność: 10–80%, bez kondensacji	
	Przechowywanie	Temperatura: -20°C ~ 45°C (-4°F ~ 113°F) Wilgotność: 5–95%, bez kondensacji	



## Standard Plug &amp; Play

Ten monitor może być zainstalowany i używany z każdym systemem zgodnym z funkcją Plug & Play. Obustronna wymiana danych między monitorem a systemem komputerowym optymalizuje ustawienia monitora. Instalacja monitora odbywa się automatycznie. Niemniej jednak można dostosować ustawienia instalacji do własnych potrzeb.



## Plamki (piksele) ekranowe

Z uwagi na sposób produkcji urządzenia mniej więcej jeden piksel na milion może być jaśniejszy lub ciemniejszy na panelu LCD. Nie ma to wpływu na wydajność produktu.



W celu polepszenia jakości producent zastrzega sobie prawo do zmiany powyższych danych technicznych bez wcześniejszego powiadomienia.



To urządzenie zaliczane jest do kategorii sprzętu cyfrowego klasy B

## 10.2 Oszczędzanie energii

Funkcja oszczędzania energii ogranicza zużycie energii poprzez wyłączenie ekranu i zmianę stanu diody LED zasilania w przypadku braku aktywności urządzenia przez określony czas. W trybie oszczędzania energii zasilanie nie jest odłączane. Aby ponownie włączyć ekran, naciśnij dowolny klawisz na klawiaturze lub porusz myszą. Tryb oszczędzania energii działa jedynie wtedy, gdy urządzenie podłączone jest do komputera wyposażonego w taką funkcję.

Oszczędzanie energii	Tryb standardowy	Tryb oszczędzania energii	Wyłączone zasilanie (przycisk zasilania)
Wskaźnik zasilania	Włączona	Miga	Wył.
Zużycie energii (S27D850T)	Z USB: Standardowo 85 W Bez USB: Standardowo 50 W	Standardowo 0,45 W Maks. 0,5 W	mniej niż 0,5 W
Zużycie energii (S32D850T)	Z USB: Standardowo 95 W Bez USB: Standardowo 60 W	Standardowo 0,45 W Maks. 0,5 W	mniej niż 0,5 W



- Wyświetlony poziom zużycia energii może się różnić w zależności od warunków pracy lub z uwagi na zmianę ustawień.
- Aby obniżyć zużycie energii do 0 watów, należy odłączyć przewód zasilający. Jeśli produkt nie będzie używany przez dłuższy czas, należy koniecznie odłączyć przewód zasilający. Aby obniżyć zużycie energii do 0 watów, gdy nie jest dostępny przełącznik zasilania, należy odłączyć przewód zasilający.

### 10.3 Tabela trybu standardowego



- W urządzeniu można ustawić tylko jedną rozdzielczość dla każdego rozmiaru ekranu, aby uzyskać optymalną jakość obrazu z uwagi na rodzaj ekranu. Dlatego ustawienie rozdzielczości innej niż podana może spowodować obniżenie jakości obrazu. Aby tego uniknąć, zaleca się wybór optymalnej rozdzielczości podanej dla rozmiaru ekranu danego produktu.
- Sprawdź częstotliwość podczas wymiany monitora CDT (podłączonego do komputera) na monitor LCD. Jeżeli monitor LCD nie obsługuje częstotliwości 85 Hz, zmień częstotliwość pionową na 60 Hz w monitorze CDT przed wymianą.

Nazwa modelu		S27D850T / S32D850T
Synchronizacja	Częstotliwość pozioma	30 ~ 90 kHz
	Częstotliwość odświeżania pionowego	50 ~ 75 Hz
Rozdzielczość	Rozdzielczość optymalna	2560 x 1440 przy 60 Hz
	Rozdzielczość maksymalna	2560 x 1440 przy 60 Hz

Jeśli komputer wysyła sygnał należący do poniższych standardowych trybów sygnału, rozdzielczość ekranu zostanie dopasowana automatycznie. Jeśli sygnał przesyłany z komputera nie należy do żadnego trybu standardowego, ekran może nie wyświetlać żadnego obrazu mimo włączonej diody zasilania LED. W takim przypadku należy zmienić ustawienia zgodnie z poniższą tabelą oraz instrukcją obsługi karty graficznej.

Rozdzielczość	Częstotliwość pozioma (kHz)	Częstotliwość pionowa (Hz)	Częstotliwość taktowania (MHz)	Polaryzacja synchronizacji (pozioma/pionowa)
IBM, 720 x 400	31,469	70,087	28,322	-/+
VESA, 640 x 480	31,469	59,940	25,175	-/-
MAC, 640 x 480	35,000	66,667	30,240	-/-
VESA, 640 x 480	37,861	72,809	31,500	-/-
VESA, 640 x 480	37,500	75,000	31,500	-/-
VESA, 800 x 600	35,156	56,250	36,000	+/+
VESA, 800 x 600	37,879	60,317	40,000	+/+
VESA, 800 x 600	48,077	72,188	50,000	+/+
VESA, 800 x 600	46,875	75,000	49,500	+/+
MAC, 832 x 624	49,726	74,551	57,284	-/-
VESA, 1024 x 768	48,363	60,004	65,000	-/-

Rozdzielczość	Częstotliwość pozioma (kHz)	Częstotliwość pionowa (Hz)	Częstotliwość taktowania (MHz)	Polaryzacja synchronizacji (pozioma/pionowa)
VESA, 1024 x 768	56,476	70,069	75,000	-/-
VESA, 1024 x 768	60,023	75,029	78,750	+/+
VESA, 1152 x 864	67,500	75,000	108,000	+/+
MAC, 1152 x 870	68,681	75,062	100,000	-/-
VESA, 1280 x 720	45,000	60,000	74,250	+/+
VESA, 1280 x 800	49,702	59,810	83,500	-/+
VESA, 1280 x 1024	63,981	60,020	108,000	+/+
VESA, 1280 x 1024	79,976	75,025	135,000	+/+
VESA, 1440 x 900	55,935	59,887	106,500	-/+
VESA, 1600 x 900RB	60,000	60,000	108,000	+/+
VESA, 1680 x 1050	65,290	59,954	146,250	-/+
VESA, 1920 x 1080	67,500	60,000	148,500	+/+
VESA, 2560 x 1440RB	88,787	59,951	241,500	+/-



- Częstotliwość pozioma

Czas potrzebny do zeskanowania pojedynczej linii od lewej do prawej strony ekranu to tak zwany cykl poziomy. Odwrotność liczby cykli poziomych stanowi wartość częstotliwości poziomej. Częstotliwość poziomą mierzy się w kHz.

- Częstotliwość odświeżania pionowego

Powtarzanie tego samego obrazu kilkadziesiąt razy na sekundę umożliwia wyświetlenie obrazu naturalnego. Częstotliwość powtarzania nazywa się „częstotliwością pionową” lub „częstotliwością odświeżania” i wyraża się w hercach (Hz).

## Odpowiedzialność za odpłatne usługi (koszty ponoszone przez klienta)



W przypadku zgłoszenia naprawy serwisowej niezgodnej z postanowieniami gwarancji klient może zostać obciążony kosztami związanymi z wizytą serwisanta w poniższych okolicznościach.

### Okoliczności inne niż defekt produktu

Czyszczenie produktu, regulacja, pouczenia, ponowna instalacja itd.

- Udzielenie przez serwisanta instruktażu obsługi produktu albo regulacja ustawień bez konieczności demontażu produktu.
- Defekty powstałe w wyniku oddziaływania czynników zewnętrznych. (tj. połączenie z Internetem, antena, sygnał przewodowy itp.)
- Ponowna instalacja produktu lub podłączenie dodatkowych urządzeń po pierwszej instalacji zakupionego produktu.
- Ponowna instalacja produktu związana z przeniesieniem go w inne miejsce albo do innego lokalu.
- Zgłoszenie klienta dotyczące instruktażu obsługi urządzenia innej firmy.
- Zgłoszenie klienta dotyczące instruktażu obsługi sieci albo programu innej firmy.
- Zgłoszenie klienta dotyczące instalacji oprogramowania oraz konfiguracji produktu.
- Wyczyszczenie wnętrza produktu przez serwisanta lub usunięcie z niego pyłu bądź zbędnych przedmiotów.
- Zgłoszenie klienta dotyczące dodatkowej instalacji w przypadku zakupu urządzenia w systemie zakupów domowych albo przez Internet.

### Uszkodzenie produktu powstałe z winy klienta

Uszkodzenie produktu powstałe w wyniku niewłaściwego postępowania z nim lub nieprawidłowej naprawy.

Uszkodzenie produktu w wyniku:

- Uderzenia lub upadku;
- Korzystania z niezalecanych przez firmę Samsung źródeł zasilania albo produktów sprzedawanych oddzielnie;
- Napraw przeprowadzanych przez osobę niebędącą serwisantem zatrudnionym przez zewnętrzną firmę serwisową lub kontrahenta współpracującego z firmą Samsung Electronics Co., Ltd.;
- Przebudowy lub naprawy wykonywanej przez klienta;
- Eksploatacji produktu pod niewłaściwym napięciem albo podłączenia go do niezalecanych gniazdek elektrycznych;

- Niestosowania się do zaleceń wymienionych pod hasłem „Uwaga” w Instrukcji obsługi.

### Pozostałe okoliczności

- Uszkodzenie produktu w następstwie klęski żywiołowej. (uderzenia pioruna, pożaru, trzęsienia ziemi, powodzi itd.)
- Zużycia lub wyczerpania materiałów eksploatacyjnych. (np. akumulatora, tonera, lamp jarzeniowych, głowicy, elementów drgających, kontrolki, filtrów, taśm itd.)



W przypadku zgłoszenia przez klienta konieczności naprawy prawidłowo działającego produktu może zostać naliczona opłata za usługi serwisowe. Prosimy zapoznać się z treścią Instrukcji użytkownika.

## Zasady utylizacji

### Prawidłowe usuwanie produktu (zużyty sprzęt elektryczny i elektroniczny)



(Dotyczy krajów, w których stosuje się systemy segregacji odpadów)

To oznaczenie umieszczone na produkcie, akcesoriach lub dokumentacji oznacza, że po zakończeniu eksploatacji nie należy tego produktu ani jego akcesoriów (np. ładowarki, zestawu słuchawkowego, przewodu USB) wyrzucać wraz ze zwykłymi odpadami gospodarstwa domowego. Aby uniknąć szkodliwego wpływu na środowisko naturalne i zdrowie ludzi wskutek niekontrolowanego usuwania odpadów, prosimy o oddzielenie tych przedmiotów od odpadów innego typu oraz o odpowiedzialny recykling i praktykowanie ponownego wykorzystania materiałów.

W celu uzyskania informacji na temat miejsca i sposobu bezpiecznego dla środowiska recyklingu tych przedmiotów, użytkownicy w gospodarstwach domowych powinni skontaktować się z punktem sprzedaży detalicznej, w którym dokonali zakupu produktu, lub z organem władz lokalnych.

Użytkownicy w firmach powinni skontaktować się ze swoim dostawcą i sprawdzić warunki umowy zakupu. Produktu ani jego akcesoriów nie należy usuwać razem z innymi odpadami komercyjnymi.

## Extended warranty

You can buy an extended warranty within 90 days of purchasing the product.

The extended warranty will cover an additional period of 3 years, beyond the standard 3 year warranty.

Samsung guarantee that replacement parts will be available for 5 years after the end of production.

After 5 years, in the event that the Samsung's service center has run out of replacement parts and cannot repair the product, Samsung will replace your product at no additional charge. If the model you purchased is no longer available, Samsung replace it with the current equivalent model.

## Terminologia

### OSD

Funkcja OSD umożliwia konfigurowanie ustawień wyświetlanych na ekranie pod kątem oczekiwanej jakości obrazu. Umożliwia zmienianie jasności, odcienia, rozmiaru i wielu innych ustawień ekranu za pomocą opcji menu wyświetlanych na ekranie.

### Funkcja koncentratora USB

Pojedynczy interfejs USB można rozszerzyć, uzyskując wiele niezależnych interfejsów USB.

### Gamma

Menu Gamma pozwala na regulowanie skali szarości odzwierciedlanej na ekranie w półtonach. Regulowanie jasności wpływa na jasność całego ekranu, a regulowanie menu Gamma wpływa tylko na jasność średnią.

### Skala szarości

Skala dotyczy poziomów intensywności kolorów, które odzwierciedlają różnice w zmianach kolorów między ciemniejszymi i jaśniejszymi obszarami ekranu. Zmiany jasności ekranu wyrażane są różnicami w bieli i czerni, a skala szarości dotyczy obszaru pośredniego pomiędzy czernią a bielą. Zmiana skali szarości za pomocą regulacji menu Gamma powoduje zmianę jasności średniej ekranu.

### Prędkość skanowania

Częstotliwość skanowania albo częstotliwość odświeżania odnosi się do częstotliwości odświeżania ekranu. Odświeżane dane obrazu są nadawane w celu wyświetlenia obrazu na ekranie, choć odświeżanie jest niewidoczne gołym okiem. Liczbę odświeżeń ekranu nazywa się częstotliwością skanowania, którą mierzy się w hercach (Hz). Częstotliwość skanowania na poziomie 60 Hz oznacza, że ekran jest odświeżany 60 razy na sekundę, Częstotliwość skanowania ekranu zależy od parametrów kart graficznych komputera i monitora.

### Częstotliwość pozioma

Znaki i obrazy wyświetlane na monitorze składają się z wielu kropek (pikseli). Piksele są nadawane w liniach poziomych, które następnie są układane pionowo, tworząc obraz. Częstotliwość pozioma, mierzona w kHz, informuje, ile razy na sekundę linie poziome są nadawane i wyświetlane na ekranie monitora. Wartość 85 częstotliwości poziomej oznacza, że linie poziome tworzące obraz są nadawane 85000 razy na sekundę. Częstotliwość pozioma wynosi 85 kHz.

## Częstotliwość pionowa

Każdy obraz składa się z wielu linii poziomych. Częstotliwość pionowa, mierzona w Hz, informuje, ile obrazów da się stworzyć w ciągu sekundy za pomocą tych linii poziomych. Wartość 60 częstotliwości pionowej oznacza, że obraz jest nadawany 60 razy na sekundę. Częstotliwość pionowa, nazywana także „częstotliwością odświeżania”, wpływa na migotanie ekranu.

## Rozdzielczość

Rozdzielczość to liczba pikseli poziomych i pionowych, które tworzą ekran. Wskazuje ona na szczegółowość wyświetlanego obrazu.

Wysoka rozdzielczość to wyświetlanie większej ilości informacji na ekranie, które odpowiada potrzebom realizacji wielu zadań w tym samym czasie.

Na przykład rozdzielczość 1366 × 768 oznacza 1366 pikseli poziomych (rozdzielczość pozioma) i 768 linii pionowych (rozdzielczość pionowa).

Na przykład rozdzielczość 1920 × 1080 oznacza 1920 pikseli poziomych (rozdzielczość pozioma) i 1080 linii pionowych (rozdzielczość pionowa).

## Plug & Play

Technologia Plug & Play umożliwia automatyczną wymianę informacji między monitorem i komputerem, tworząc optymalne środowisko wyświetlania.

Do korzystania z funkcji Plug & Play monitor wykorzystuje międzynarodowy standard VESA DDC.

## C

Czas powtarzania klawisza 86

Czas reakcji 54

Czerni HDMI 53

Czynności wstępne 32

## D

DisplayPort Wer 82

Dodatkowe ładowanie USB 80

## E

Easy Setting Box 92

ECO 74

Elementy 21

## I

Informacja 90

Instalacja 25

## J

Jasność 44, 73

Język 71

## K

Kolor 51

Kontrast 45

Korzystanie z produktu jako koncentratora  
USB 40

## O

Obracanie monitora 31

Odpowiedzialność za odpłatne usługi (koszty  
ponoszone przez klienta) 103

Ogólne 99

Ostrość 46

## P

PIP/PBP 58

Podłączanie i korzystanie z komputera 32

Prawa autorskie 7

Prawidłowa postawa przy produkcji 18

Przywróć wszystko 89

Pytania i odpowiedzi 97

## R

Rozmiar obrazu 55

## S

SAMSUNG MAGIC Bright 48

SAMSUNG MAGIC Upscale 50

Sprawdzanie zawartości 19

## T

Tabela trybu standardowego 101

Terminologia 106

Tryb gry 47

Tryb PC/AV 83

## U

Ustaw wył czas 87

## W

Wykrywanie źródła 85

Wymagania które należy spełnić przed  
skontaktowaniem się z Centrum Obsługi  
Klienta firmy Samsung 94

Wyświetlanie godziny 72

## Z

Zasady bezpieczeństwa 10

Zasady utylizacji 105