

**SAMSUNG**

SM-T705  
SM-T805

# Instrukcja obsługi

# Spis treści

## Przeczytaj najpierw

## Wprowadzenie

- 7 Zawartość opakowania
- 8 Wygląd urządzenia
- 11 Korzystanie z karty SIM lub USIM
- 16 Korzystanie z karty pamięci
- 19 Włączanie i wyłączanie urządzenia
- 21 Blokowanie i odblokowywanie ekranu

## Podstawowe informacje

- 22 Korzystanie z ekranu dotykowego
- 25 Układ ekranu startowego
- 28 Panele powiadomień i szybkich ustawień
- 30 Otwieranie aplikacji
- 30 Instalowanie lub odinstalowywanie aplikacji
- 32 Wprowadzanie tekstu
- 35 Zrzut z ekranu
- 35 Moje pliki
- 37 Funkcja oszczędzania energii
- 38 Wyświetlanie informacji pomocy

## Połączenia sieciowe

- 39 Sieć komórkowa
- 39 Wi-Fi
- 40 Przyspieszenie pobierania
- 41 Udostępnianie internetu
- 43 Internet

## Ruchy i funkcje ułatwień obsługi

- 44 Ruchy
- 45 Wiele okien
- 50 Przybornik
- 50 Zwiększanie czułości ekranu dotykowego

## Personalizacja

- 51 Zarządzanie ekranem startowym i ekranem aplikacji
- 56 Ustawianie tapety i dzwonek
- 57 Zmianie metody blokowania ekranu
- 58 Skaner odcisków palców
- 61 Tryb prywatny
- 62 Wiele użytkowników
- 63 Przenoszenie danych z poprzedniego urządzenia
- 65 Konfiguracja konta

## Telefon

- 66 Nawiązywanie połączeń
- 68 Odbieranie połączeń
- 69 Opcje dostępne w trakcie połączeń

## Kontakty

- 72 Dodawanie kontaktów
- 73 Zarządzanie kontaktami

## Wiadomości i poczta e-mail

- 76 Wiadomości
- 79 E-mail

## Aparat

- 81 Fotografia podstawowa
- 83 Tryby fotografowania
- 87 Ustawienia aparatu

## Galeria

- 89 Wyświetlanie zdjęć i filmów
- 91 Edycja zdjęć i filmów
- 95 Ustawienia galerii

## Multimedia

- 96 Muzyka
- 99 Wideo

## Przydatne aplikacje i funkcje

- 102 Tryb dziecko
- 104 S Szukacz
- 105 S Terminarz
- 108 S Voice
- 110 Kalkulator
- 110 Zegar
- 111 Dropbox
- 112 Evernote
- 113 Flipboard
- 114 Hancom Office Viewer
- 115 NYTimes
- 116 Aplikacje Google

## Łączenie z innymi urządzeniami

- 118 Bluetooth
- 120 Wi-Fi Direct
- 122 Szybkie połączenie
- 124 SideSync
- 131 Screen Mirroring
- 133 Drukowanie zdalne

## **Menedżer urządzenia i danych**

- 134 Aktualizowanie urządzenia
- 135 Przesyłanie plików pomiędzy urządzeniem a komputerem
- 136 Wykonywanie kopii zapasowej i przywracanie danych
- 137 Zerowanie danych

## **Ustawienia**

- 138 Ustawienia — informacje
- 138 POŁĄCZENIA
- 143 URZĄDZENIE
- 150 OGÓLNE
- 156 APLIKACJE

## **Załącznik**

- 157 Rozwiązywanie problemów
- 163 Wyjmowanie baterii

# Przeczytaj najpierw

Aby bezpiecznie i prawidłowo korzystać z tego urządzenia, należy uważnie przeczytać tę instrukcję.

- Przedstawione opisy bazują na ustawieniach domyślnych urządzenia.
- W zależności od regionu, operatora sieci, specyfikacji modelu lub oprogramowania urządzenia opisana w instrukcji zawartość może być inna od wyświetlanej na urządzeniu.
- Zawartość (zawartość wysokiej jakości) wymagająca znacznego wykorzystania procesora i pamięci RAM wpływa na całkowitą wydajność urządzenia. Aplikacje powiązane z tą zawartością mogą nie działać poprawnie w zależności od parametrów technicznych urządzenia i środowiska, w jakim uruchomiono aplikacje.
- Firma Samsung nie ponosi odpowiedzialności za problemy z działaniem aplikacji dostarczonych przez firmy inne niż Samsung.
- Firma Samsung nie ponosi odpowiedzialności za problemy z wydajnością lub zgodnością, wynikające z edycji ustawień rejestru lub modyfikacji oprogramowania systemu operacyjnego. Próba dostosowania systemu operacyjnego może spowodować nieprawidłowe działanie urządzenia lub aplikacji.
- Oprogramowanie, źródła dźwięków, tapety, obrazy i inne pliki multimedialne są dostarczane z urządzeniem na podstawie umowy licencyjnej o ograniczonym użytkowaniu. Wyodrębnianie tych materiałów i wykorzystywanie ich do celów komercyjnych lub innych stanowi naruszenie praw autorskich. Użytkownicy ponoszą całkowitą odpowiedzialność za niezgodne z prawem korzystanie z multimediiów.
- Za usługi transmisji danych, takie jak przesyłanie wiadomości, przekazywanie i pobieranie danych, automatyczną synchronizację lub używanie usług lokalizacji, mogą być naliczane dodatkowe opłaty, zależnie od posiadanej taryfy. Duże ilości danych lepiej jest przysyłać za pomocą funkcji Wi-Fi.
- Domyślne aplikacje, które są dostarczane razem z urządzeniem, podlegają procesowi aktualizacji, ale ich wsparcie może zakończyć się bez wcześniejszego powiadomienia. W przypadku pytań dotyczących aplikacji dostarczanych razem z urządzeniem prosimy o kontakt z centrum serwisowym firmy Samsung. W celu uzyskania informacji na temat aplikacji instalowanych przez użytkownika należy się skontaktować z właściwymi dostawcami usług.
- Modyfikowanie systemu operacyjnego urządzenia lub instalowanie oprogramowania z nieoficjalnych źródeł może być przyczyną uszkodzenia urządzenia i uszkodzenia lub utraty danych. Te czynności są naruszeniem umowy licencyjnej firmy Samsung i powodują unieważnienie gwarancji.

## Ikony pomocnicze



**Ostrzeżenie** – Sytuacje, które mogą spowodować zranienie użytkownika lub innych osób



**Przestroga** – Sytuacje, które mogą spowodować uszkodzenie urządzenia lub innego sprzętu



**Uwaga** – Wskazówki, uwagi i dodatkowe informacje

# Wprowadzenie

## Zawartość opakowania

Należy sprawdzić, czy pudełko z produktem zawiera następujące elementy:

- Urządzenie
- Instrukcja obsługi



- Elementy dostarczane wraz z urządzeniem i wszelkie dostępne akcesoria mogą się różnić w zależności od kraju lub operatora sieci.
- Dostarczone akcesoria są przeznaczone tylko dla tego urządzenia i mogą być niezgodne z innymi urządzeniami.
- Wygląd urządzenia i jego specyfikacje mogą ulec zmianie bez uprzedniego powiadomienia.
- Dodatkowe akcesoria można nabyć u lokalnego dystrybutora firmy Samsung. Przed zakupieniem należy upewnić się, że są zgodne z urządzeniem.
- Dostępność akcesoriów może ulec zmianie i zależy wyłącznie od ich producentów. Więcej informacji na temat dostępnych akcesoriów można znaleźć w witrynie internetowej firmy Samsung.

## Wygląd urządzenia

- Typ 1 (SM-T805):

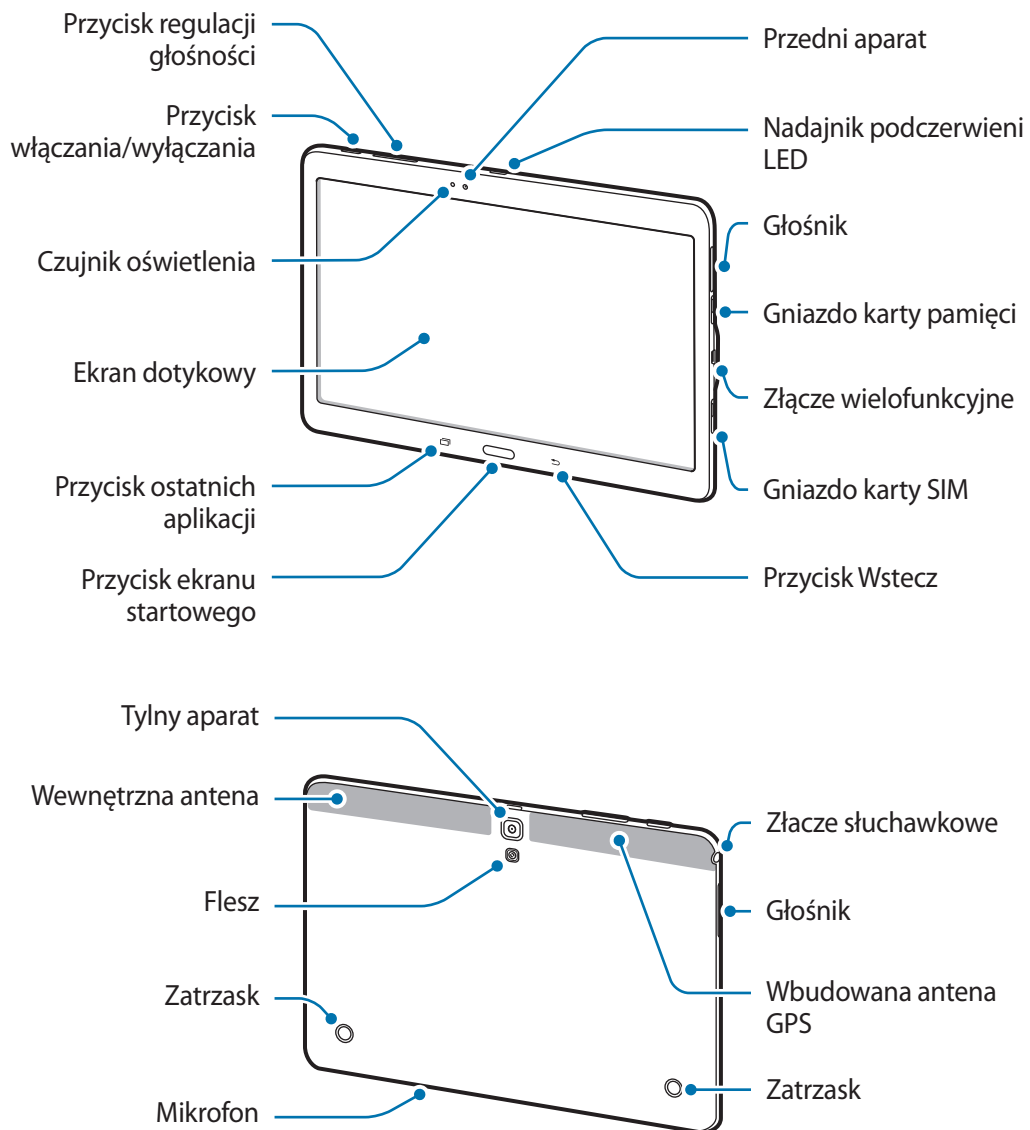



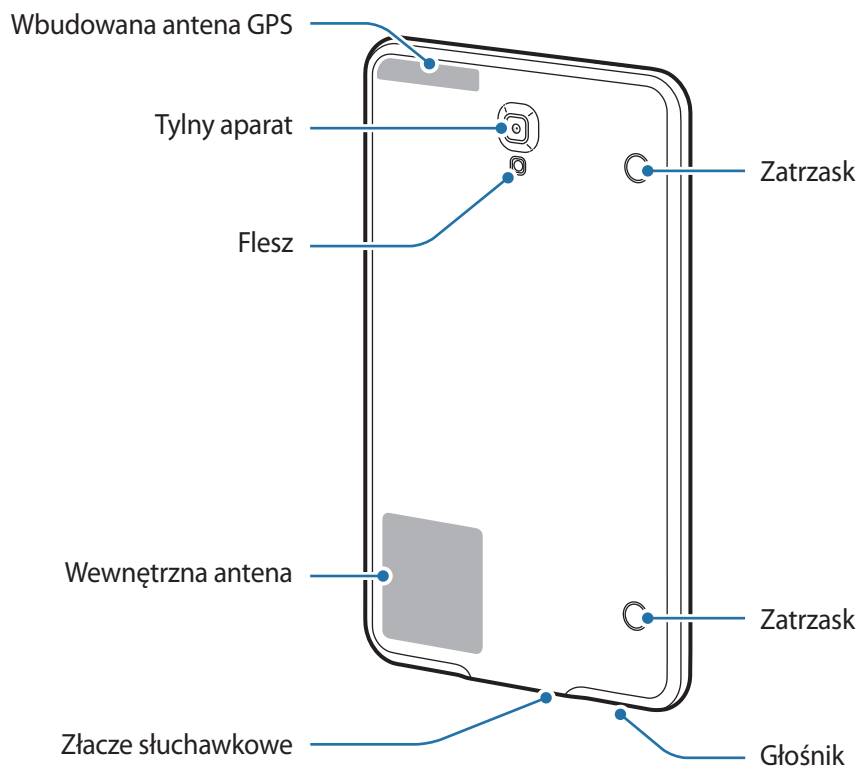
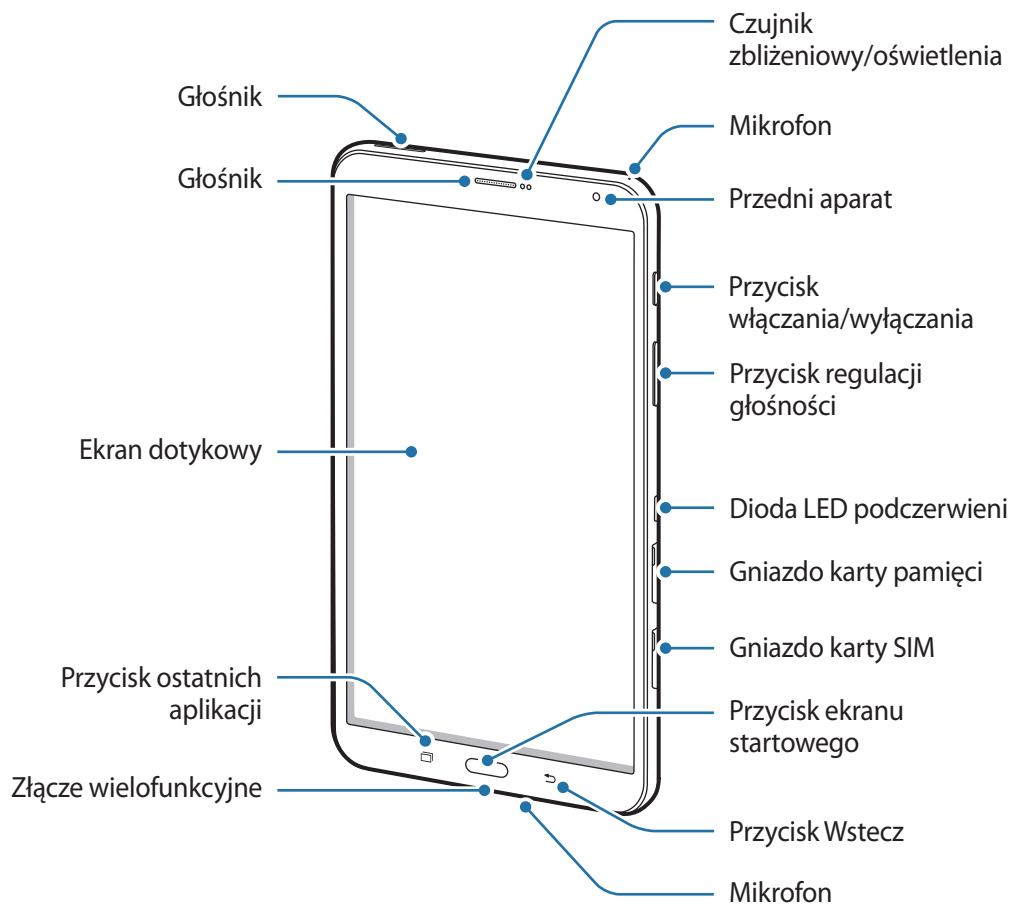

- Typ 2 (SM-T705):





- Nie zasłaniać dłonią ani innymi przedmiotami miejsca, w którym znajduje się antena. Może to spowodować problemy z łącznością lub rozładowanie baterii.
- Wskazane jest naklejenie na ekranie folii ochronnej atestowanej przez firmę Samsung. Stosowanie folii ochronnych bez atestu może spowodować wadliwe działanie czujników.
- Nie wolno dopuścić do kontaktu ekranu dotykowego z wodą. Ekran dotykowy może działać nieprawidłowo po zetknięciu z wodą lub w warunkach wysokiej wilgotności.

## Przyciski

Przycisk	Funkcja
 <b>Włączania / wyłączania</b>	<ul style="list-style-type: none"> <li>• Naciśnij i przytrzymaj, aby włączyć lub wyłączyć urządzenie.</li> <li>• Naciśnij, aby włączyć lub zablokować ekran.</li> </ul>
 <b>Ostatnio używane aplikacje</b>	<ul style="list-style-type: none"> <li>• Dotknij, aby otworzyć listę ostatnio używanych aplikacji.</li> <li>• Dotknij i przytrzymaj, aby otworzyć listę dodatkowych opcji dostępnych na bieżącym ekranie.</li> </ul>
 <b>Ekran startowy</b>	<ul style="list-style-type: none"> <li>• Naciśnij, aby włączyć ekran, gdy jest zablokowany.</li> <li>• Naciśnij, aby powrócić do ekranu startowego.</li> <li>• Naciśnij dwukrotnie, aby uruchomić aplikację <b>S Voice</b>.</li> <li>• Naciśnij i przytrzymaj, aby uruchomić wyszukiwarkę <b>Google</b>.</li> </ul>
 <b>Wstecz</b>	<ul style="list-style-type: none"> <li>• Dotknij, aby powrócić do poprzedniego ekranu.</li> </ul>
 <b>Głośność</b>	<ul style="list-style-type: none"> <li>• Naciśnij, aby dostosować głośność urządzenia.</li> </ul>

## Korzystanie z karty SIM lub USIM

### Instalowanie karty SIM lub USIM

Włóż dostarczoną przez operatora sieci kartę SIM lub USIM.



- Urządzenie obsługuje tylko karty microSIM.
- Niektóre usługi LTE mogą nie być dostępne w zależności od operatora sieci. W celu uzyskania dalszych informacji o dostępności usług należy skontaktować się z operatorem sieci.

- 1 Otwórz pokrywę gniazda karty SIM.
- 2 Włóż kartę SIM lub USIM, tak aby połączane styki były skierowane w dół.
  - Typ 1 (SM-T805):

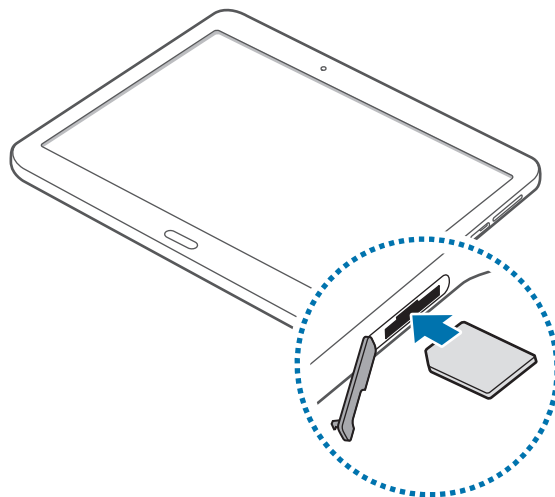

- Typ 2 (SM-T705):

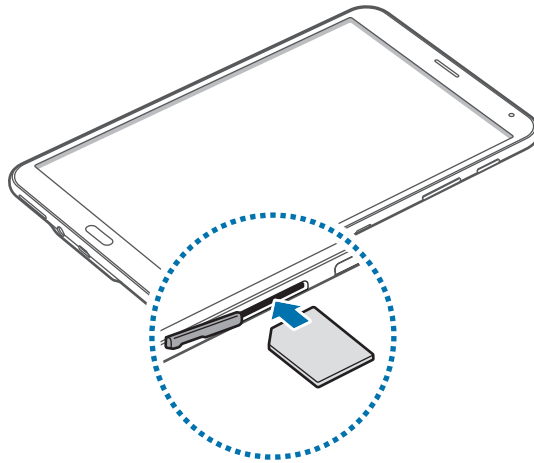

**3** Wciśnij kartę SIM lub USIM do gniazda, aż do zablokowania jej w odpowiednim miejscu.



- Nie należy wkładać karty pamięci do gniazda karty SIM. Jeśli karta pamięci zakleszczy się w gnieździe karty SIM, należy oddać urządzenie do centrum serwisowego firmy Samsung w celu wyjęcia karty pamięci.
- Należy uważać, aby nie zgubić karty SIM lub USIM. Firma Samsung nie ponosi odpowiedzialności za wszelkie szkody lub problemy związane z zagubieniem lub kradzieżą kart.

**4** Zamknij pokrywę gniazda karty SIM.

## Wyjmowanie karty SIM lub USIM

- 1 Otwórz pokrywę gniazda karty SIM.
- 2 Naciśnij palcem kartę SIM lub USIM, a następnie wyjmij ją.
  - Typ 1 (SM-T805):

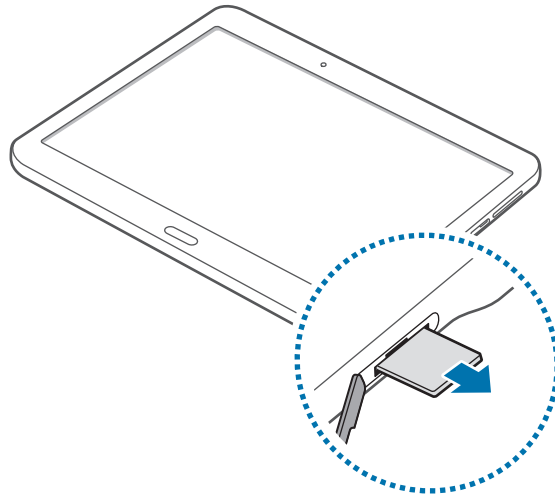

- Typ 2 (SM-T705):

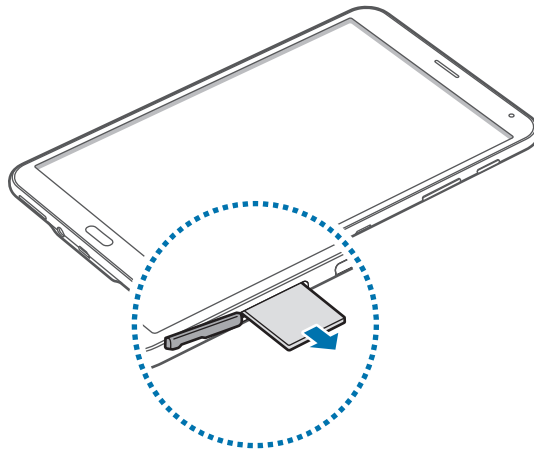

- 3 Zamknij pokrywę gniazda karty SIM.

## Ładowanie baterii

Przed pierwszym użyciem urządzenia należy naładować baterię za pomocą ładowarki.



Należy używać wyłącznie ładowarek, baterii i kabli zatwierdzonych przez firmę Samsung. Używanie niezatwierdzonych ładowarek lub kabli może spowodować eksplozję baterii bądź uszkodzenie urządzenia.



- Gdy stan naładowania baterii jest niski, ikona baterii jest wyświetlana jako pusta.
- Po całkowitym rozładowaniu baterii urządzenia nie można włączyć nawet po podłączeniu go do ładowarki. Przed ponownym włączeniem urządzenia należy ładować wyczerpaną baterię przez kilka minut.
- Bateria może ulec szybkiemu rozładowaniu, jeśli jednocześnie używa się kilku aplikacji, aplikacji sieciowych lub takich, które wymagają połączenia z innym urządzeniem. Aby uniknąć zerwania połączenia z siecią lub zaniku zasilania podczas transmisji danych, należy używać tych aplikacji po naładowaniu baterii urządzenia do pełna.

Należy podłączyć kabel USB do zasilacza USB, a następnie podłączyć koniec kabla USB do złącza wielofunkcyjnego.

- Typ 1 (SM-T805):

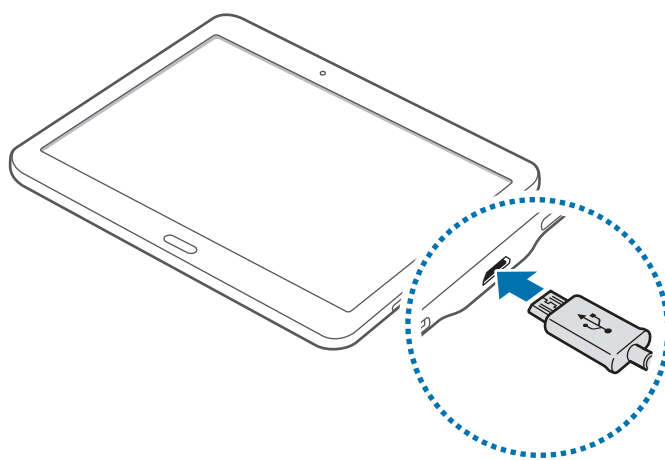

### - Typ 2 (SM-T705):

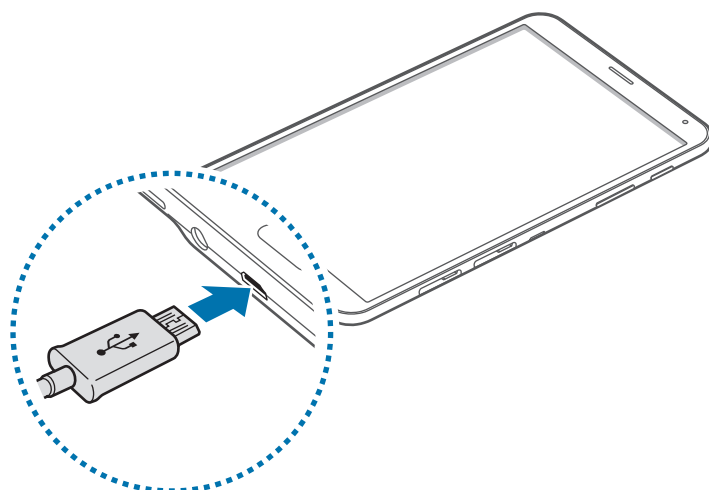

- Nieprawidłowe podłączenie ładowarki może spowodować poważne uszkodzenie urządzenia. Żadne uszkodzenia wynikające z nieprawidłowej obsługi nie są objęte gwarancją.
- Typ 1 (SM-T805): urządzenie posiada baterię litowo-polimerową o pojemności 7900 mAh.
- Typ 2 (SM-T705): urządzenie posiada baterię litowo-jonową o pojemności 4900 mAh.



- Z urządzenia można korzystać podczas ładowania, jednak powoduje to wydłużenie czasu ładowania baterii do pełna.
- Jeśli urządzenie jest zasilane z niestabilnego źródła zasilania, podczas ładowania baterii ekran dotykowy może nie działać. W takim przypadku należy odłączyć ładowarkę od urządzenia.
- Podczas ładowania urządzenie może się nagrzewać. Jest to normalne zjawisko, które nie powinno wpływać na trwałość ani wydajność urządzenia. Jeśli bateria nagrzeje się bardziej niż zwykle, ładowarka może przerwać ładowanie.
- Jeżeli ładowanie urządzenia nie przebiega prawidłowo, należy je zanieść wraz z ładowarką do centrum serwisowego firmy Samsung.

Po naładowaniu baterii do pełna odłącz urządzenie od ładowarki. Najpierw odłącz ładowarkę od urządzenia, a następnie odłącz ładowarkę od gniazdka elektrycznego.



Aby oszczędzać energię, ładowarka powinna być odłączona od zasilania, kiedy nie jest używana. Ładowarka nie ma wyłącznika zasilania, dlatego też należy ją odłączać od gniazdka elektrycznego, gdy nie jest używana. Uniemożliwi to marnowanie energii. Podczas ładowania ładowarka powinna znajdować się w pobliżu gniazdka elektrycznego i być łatwo dostępna.

## Ograniczanie zużycia energii baterii

Urządzenie zapewnia opcje ułatwiające oszczędzanie energii baterii. Zmieniając te opcje i wyłączając funkcje działające w tle, można wydłużyć czas używania urządzenia między kolejnymi ładowaniami:

- Gdy nie używasz urządzenia, przełącz je w tryb uśpienia, naciskając przycisk włączania/wyłączania.
- Zamknij niepotrzebne aplikacje przy użyciu menedżera zadań.
- Wyłącz funkcję Bluetooth.
- Wyłącz funkcję Wi-Fi.
- Wyłącz automatyczne synchronizowanie aplikacji.
- Skróć czas podświetlenia.
- Zmniejsz jasność ekranu.

## Korzystanie z karty pamięci

### Wkładanie karty pamięci

Urządzenie obsługuje karty pamięci o maksymalnej pojemności 128 GB. W zależności od producenta karty i jej typu niektóre karty mogą być niezgodne z urządzeniem.



- Niektóre karty pamięci mogą nie być w pełni zgodne z urządzeniem. Użycie niezgodnej karty pamięci może być przyczyną uszkodzenia urządzenia i samej karty, a także utraty zapisanych na karcie danych.
- Należy zachować ostrożność i wkładać kartę skierowaną właściwą stroną do góry.



- Urządzenie obsługuje karty pamięci z systemem plików FAT i exFAT. Jeżeli zostanie włożona karta pamięci sformatowana w innym systemie plików, na urządzeniu zostanie wyświetlony monit o jej ponowne formatowanie.
- Częste zapisywanie i usuwanie danych powoduje skrócenie trwałości kart pamięci.
- Po włożeniu karty pamięci do urządzenia katalog plików na karcie będzie widoczny w folderze **Moje pliki** → **Karta pamięci**.

- 1 Otwórz pokrywę gniazda karty pamięci.
- 2 Włóż kartę pamięci połączanymi stykami do dołu.

- Typ 1 (SM-T805):

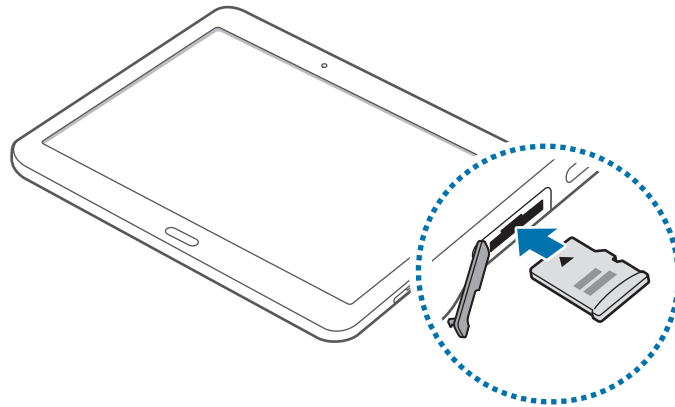

- Typ 2 (SM-T705):

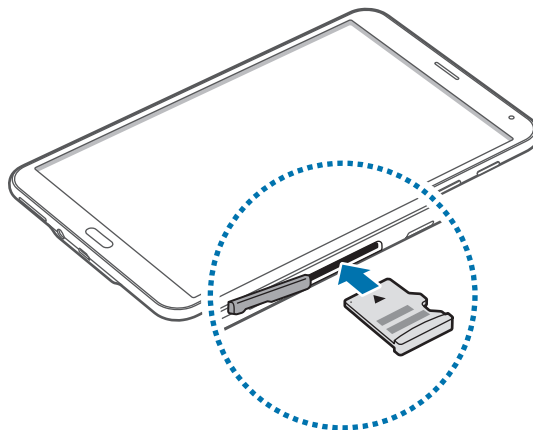

- 3 Wciśnij kartę pamięci do gniazda, aż do momentu zablokowania jej w odpowiednim miejscu.
- 4 Zamknij pokrywę gniazda karty pamięci.

## Wymywanie karty pamięci

W celu bezpiecznego wyjęcia karty pamięci należy ją najpierw odinstalować. Na ekranie startowym dotknij  → **Ustawienia** → **OGÓLNE** → **Pamięć** → **Karta pamięci** → **Odinstaluj**.

- 1 Otwórz pokrywę gniazda karty pamięci.
- 2 Po naciśnięciu karty pamięci, częściowo wysunie się ona automatycznie. Następnie można bezpiecznie wyciągnąć kartę.
- 3 Zamknij pokrywę gniazda karty pamięci.



Nie należy wyjmować karty pamięci z urządzenia, gdy urządzenie odczytuje lub przesyła dane. Może to spowodować utratę bądź uszkodzenie danych lub uszkodzenie karty bądź urządzenia. Firma Samsung nie ponosi odpowiedzialności za straty wynikające z nieprawidłowego użycia uszkodzonych kart pamięci, w tym za utratę danych.

## Formatowanie karty pamięci

Karta pamięci sformatowana w innym komputerze może być niezgodna z używanym urządzeniem. Kartę pamięci należy formatować w urządzeniu.

Na ekranie startowym dotknij  → **Ustawienia** → **OGÓLNE** → **Pamięć** → **Karta pamięci** → **Formatuj** → **FORMATUJ**.



Przed przystąpieniem do formatowania karty pamięci należy wykonać kopię zapasową wszystkich ważnych danych zapisanych w urządzeniu. Gwarancja producenta nie uwzględnia utraty danych w wyniku działań użytkownika.

## Włączanie i wyłączanie urządzenia

Naciśnij i przytrzymaj kilka sekund przycisk włączania/wyłączania, aby włączyć urządzenie.

Po pierwszym włączeniu urządzenia lub po wykonaniu resetu danych skonfiguruj urządzenie, wykonując polecenia wyświetlane na ekranie.

Aby wyłączyć urządzenie, naciśnij i przytrzymaj przycisk włączania/wyłączania, a następnie dotknij **Wyłączenie zasilania**.

- Typ 1 (SM-T805):

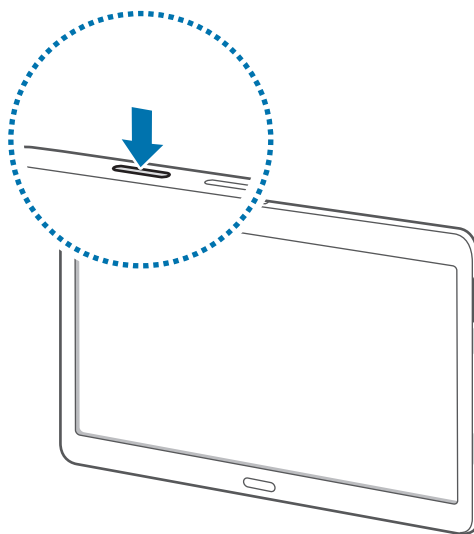

- Typ 2 (SM-T705):

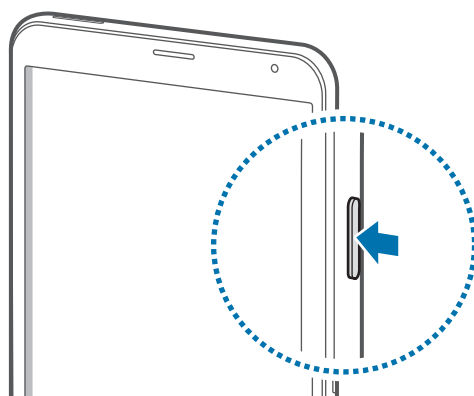

W miejscach, w których używanie urządzeń bezprzewodowych podlega określonym ograniczeniom, np. w samolotach i szpitalach, należy przestrzegać wszystkich widocznych ostrzeżeń i wskazówek udzielanych przez upoważniony personel.

## Ponowne uruchamianie urządzenia.

Jeśli urządzenie jest zablokowane i nie reaguje, należy je zrestartować, równocześnie naciskając i przytrzymując przez ponad 7 sekund przycisk zasilania i głośności w dół.

- Typ 1 (SM-T805):

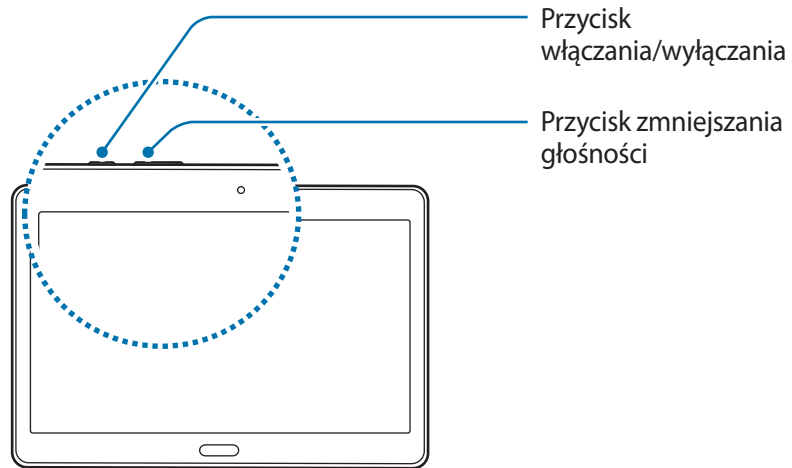

- Typ 2 (SM-T705):

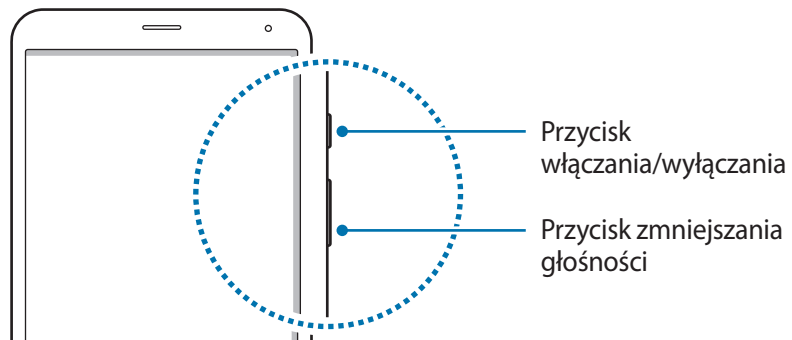

## Blokowanie i odblokowywanie ekranu

Naciśnięcie przycisku włączania/wyłączania powoduje wyłączenie i zablokowanie ekranu. Ekran jest również automatycznie wyłączany i blokowany, gdy urządzenie nie jest używane przez określony czas.

Aby odblokować ekran, należy nacisnąć przycisk włączania/wyłączania lub przycisk ekranu startowego i przesunąć palcem w dowolną stronę w obszarze ekranu odblokowania.

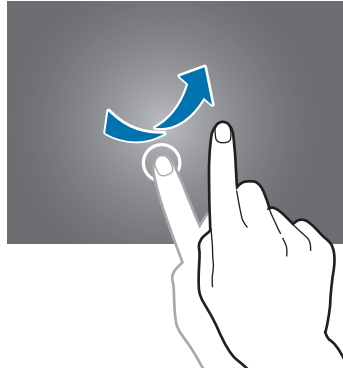

Kod służący do odblokowywania ekranu można zmienić. Więcej informacji można znaleźć w części [Zmianie metody blokowania ekranu](#).

# Podstawowe informacje

## Korzystanie z ekranu dotykowego



- Nie należy dopuszczać do zetknięcia się ekranu dotykowego z innymi urządzeniami elektrycznymi. Wyładowania elektrostatyczne mogą spowodować nieprawidłowe działanie ekranu dotykowego.
- Aby uniknąć uszkodzenia ekranu dotykowego, nie należy go dotykać ostrymi przedmiotami ani zbyt mocno naciskać palcami.



- Urządzenie może nie rozpoznawać dotyku w pobliżu krawędzi ekranu, które znajdują się poza obszarem sterowania dotykiem.
- Pozostawienie ekranu dotykowego w stanie bezczynności na długi czas może doprowadzić do wystąpienia powidoku (wypalenia ekranu) lub smużenia. Należy wyłączać ekran dotykowy, gdy urządzenia nie jest używane.
- Zalecana jest obsługa ekranu dotykowego za pomocą palców.

## Dotknięcie

Aby otworzyć aplikację, wybrać opcję menu, nacisnąć przycisk wyświetlany na ekranie lub wprowadzić znak za pomocą klawiatury ekranowej, dotknij elementu palcem.

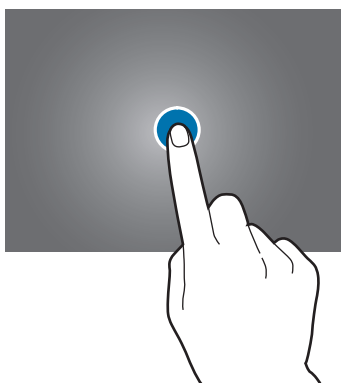

## Dotknięcie i przytrzymanie

Dotknij elementu na ekranie i przytrzymaj go ponad 2 sekundy, aby wyświetlić dostępne opcje.

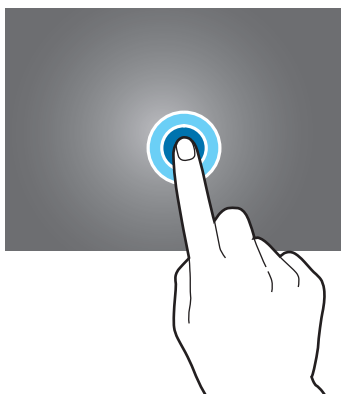

## Przeciąganie

Aby przenieść element, dotknij go i przytrzymaj, a następnie przeciągnij w nowe miejsce.

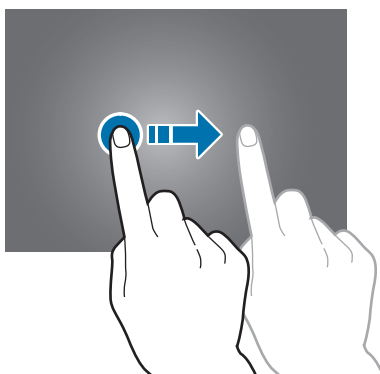

## Dwukrotne dotknięcie

Dotknij dwukrotnie strony WWW lub obrazu, aby go powiększyć. Dotknij dwukrotnie jeszcze raz, aby powrócić do normalnego wyświetlania.

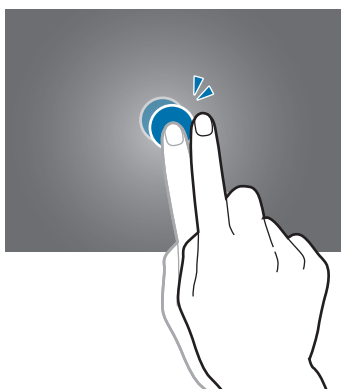

## Przesuwanie

Przesuń palcem w lewo lub w prawo na ekranie startowym lub ekranie aplikacji, aby wyświetlić inny panel. Przesuń palcem w górę lub w dół, aby przewijać stronę WWW lub listę elementów, np. kontaktów.

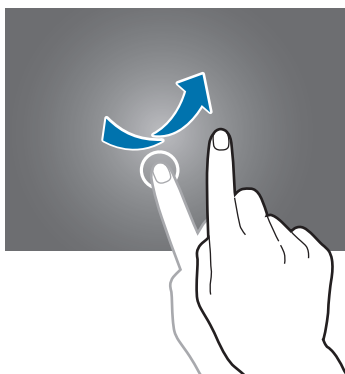

## Rozsuwanie i zsuwanie palców

Odsuń od siebie dwa palce na stronie WWW, mapie lub obrazie, aby powiększyć część obszaru. Zsuń palce, aby pomniejszyć.

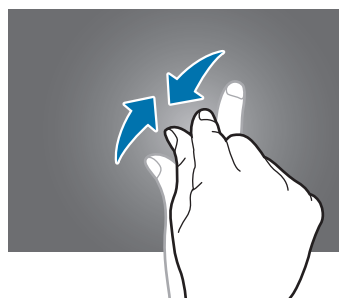
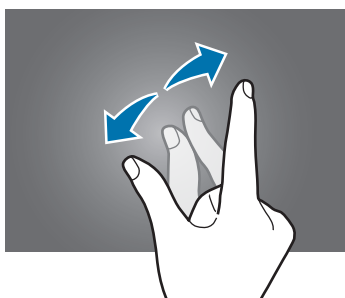

## Układ ekranu startowego

### Ekran startowy

Ekran startowy jest punktem wyjściowym, z którego można uzyskać dostęp do wszystkich funkcji urządzenia. Na ekranie startowym znajdują się dwa różne rodzaje paneli. W panelu klasycznego ekranu startowego wyświetlane są widżety, skróty do aplikacji, a w panelu ekranu startowego treści wyświetlane są widżety treści. Widżety to małe aplikacje, które wyświetlają informacje z aplikacji i umożliwiają dostęp do niektórych ich funkcji w wygodny sposób na ekranie startowym.

Aby obejrzeć inne panele, przewiń w lewo lub w prawo lub dotknij jednego ze wskaźników ekranu u dołu ekranu. Więcej informacji na temat dostosowania ekranu startowego można znaleźć w częściach [Zarządzanie klasycznym ekranem startowym](#) lub [Zarządzanie ekranem startowym treści](#).



<Klasyczny Ekran startowy>

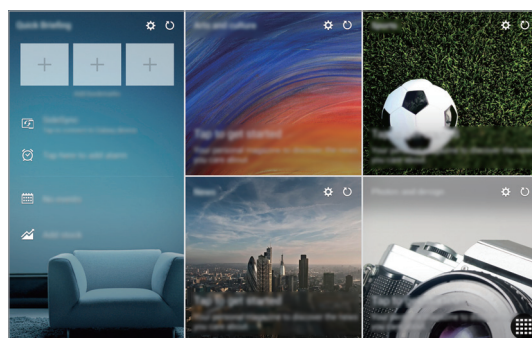

<Ekran startowy zawartości>



Wygląd ekranu startowego zależy od urządzenia.

## Ekran aplikacji

Na ekranie aplikacji wyświetlane są ikony aplikacji, w tym także nowo zainstalowanych aplikacji.

Na ekranie startowym dotknij , aby otworzyć ekran aplikacji. Aby obejrzeć inne panele, przewiń w lewo lub w prawo lub wybierz wskaźnik ekranu u dołu ekranu. Informacje na temat dostosowania ekranu aplikacji zawiera część [Zarządzanie ekranem aplikacji](#).

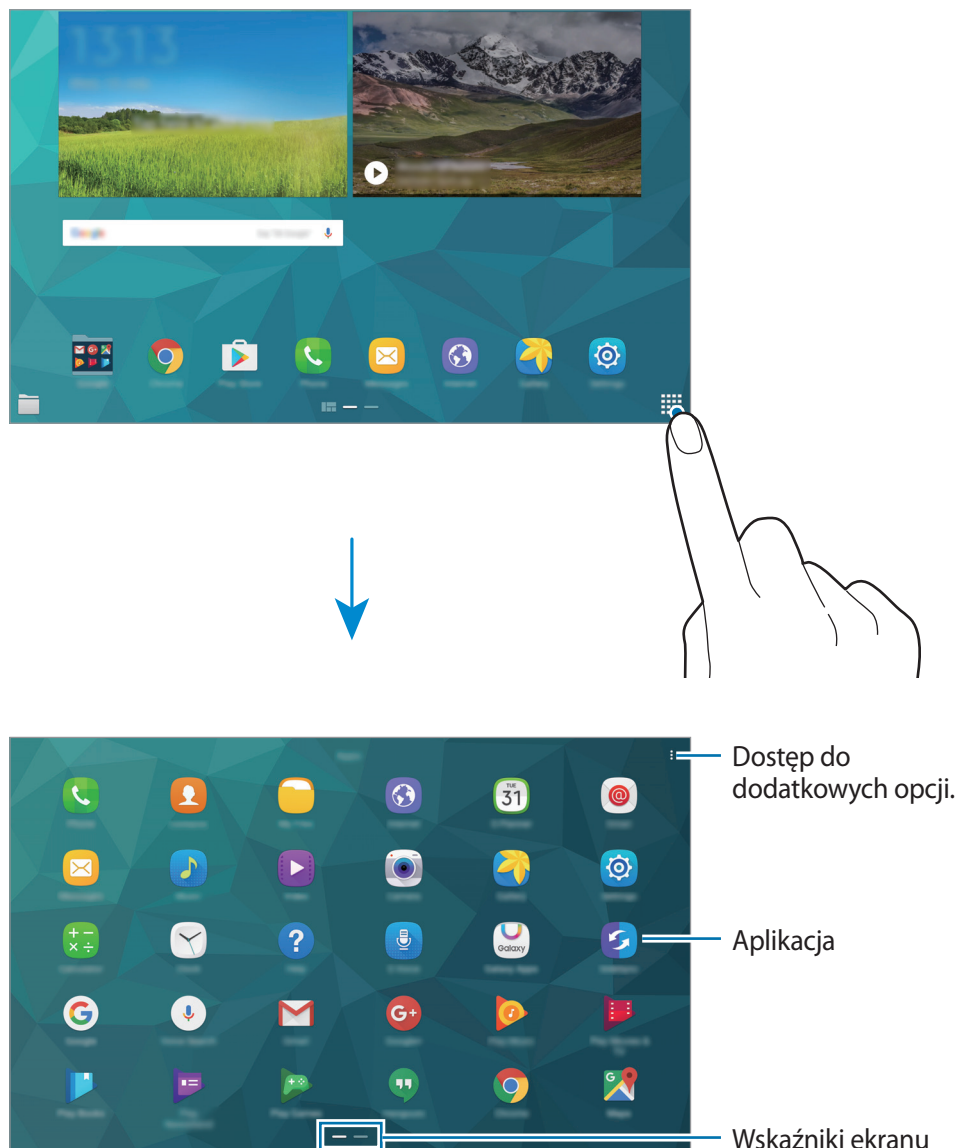





## Ikony wskaźników

Ikony wskaźników są wyświetlane na pasku stanu u góry ekranu. W poniższej tabeli przedstawiono najczęściej spotykane ikony.



W niektórych aplikacjach u góry ekranu nie jest wyświetlany pasek stanu. Aby pasek stanu został wyświetlony, przeciągnij palcem w dół od górnej krawędzi ekranu.

Ikona	Znaczenie
	Brak sygnału
	Moc sygnału
	Roaming (poza zwykłym obszarem usług operatora)
	Połączenie z siecią GPRS
	Połączenie z siecią EDGE
	Połączenie z siecią UMTS
	Połączenie z siecią HSDPA
	Połączenie z siecią HSPA+
	Połączono z siecią LTE
	Połączenie z siecią Wi-Fi
	Aktywna funkcja Bluetooth
	Włączona funkcja GPS
	Trwa połączenie
	Połączenie nieodebrane
	Uaktywniona funkcja Smart stay
	Nowa wiadomość SMS lub MMS
	Alarm włączony

Ikona	Znaczenie
	Włączony tryb cichy
	Włączony tryb wibracji
	Włączony tryb offline
	Wystąpił błąd lub należy zachować ostrożność
	Poziom naładowania baterii

## Panele powiadomień i szybkich ustawień

### Korzystanie z panelu powiadomień

Informacje o otrzymaniu nowych powiadomień, na przykład o wiadomościach lub nieodebranych połączeniach, są wyświetlane w postaci ikon wskaźników na pasku stanu. Jeśli chcesz dowiedzieć się więcej o ikonach, otwórz panel powiadomień i przeczytaj szczegółowe informacje.



Aby otworzyć panel powiadomień, przeciągnij pasek stanu w dół. Aby zamknąć panel powiadomień, przeciągnij pasek od dołu ekranu w górę.

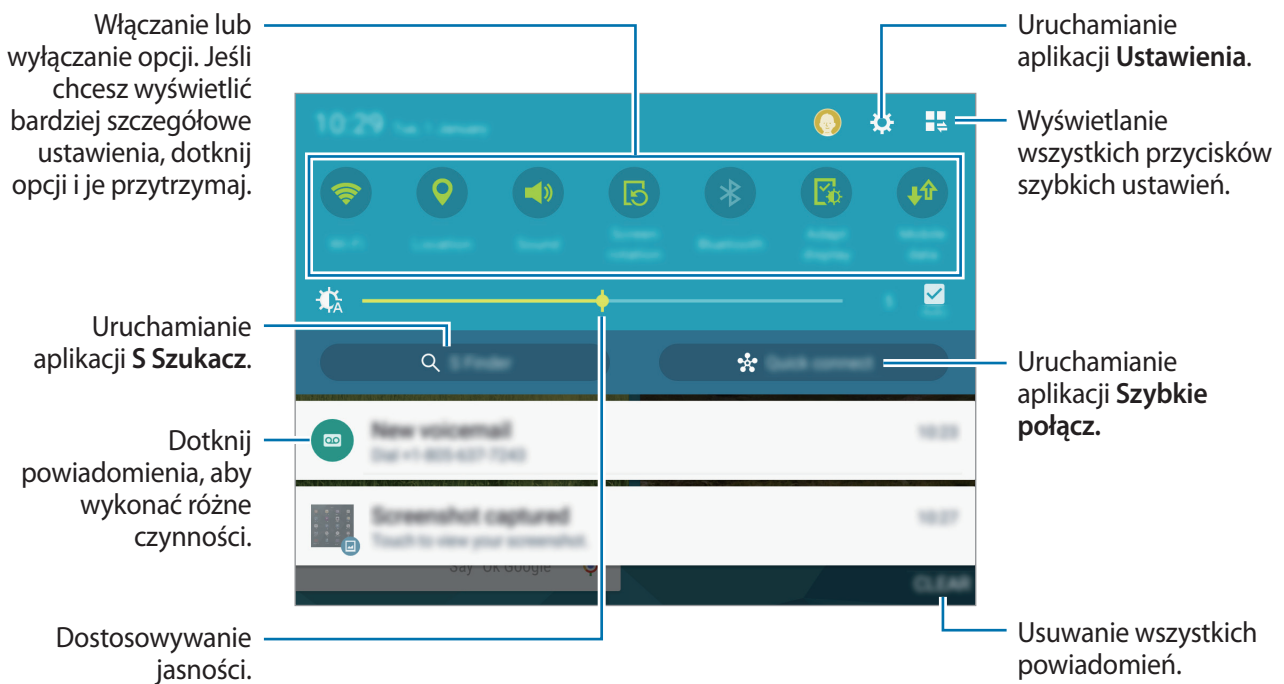

Na panelu powiadomień można korzystać z następujących funkcji.



## Zmiana rozmieszczenia przycisków szybkich ustawień.

Jeśli chcesz zmienić rozmieszczenie przycisków szybkich ustawień na panelu powiadomień, dotknij  → , dotknij danego elementu i przytrzymaj go, a następnie przeciągnij go w inne miejsce.

## Posługiwanie się panelem szybkich ustawień

Niektóre funkcje na panelu powiadomień można włączać lub wyłączać. Aby włączyć lub wyłączyć więcej funkcji, należy otworzyć panel szybkich ustawień.

Aby otworzyć panel szybkich ustawień, należy przeciągnąć pasek stanu w dół dwoma palcami. Możesz również dotknąć  na panelu powiadomień. Aby zamknąć panel szybkich ustawień, należy przeciągnąć pasek od dołu ekranu w górę.

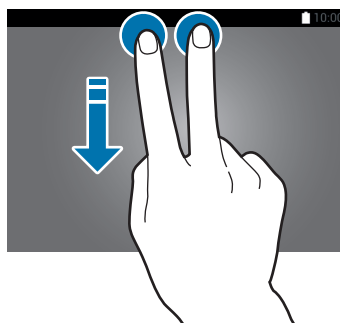



## Otwieranie aplikacji

Na ekranie startowym lub ekranie aplikacji wybierz ikonę aplikacji, aby ją otworzyć.

Aby otworzyć listę ostatnio używanych aplikacji, dotknij  i wybierz ikonę aplikacji, którą chcesz otworzyć.

## Zamykanie aplikacji

Dotknij  i przeciągnij ikonę aplikacji w lewo lub prawo, aby ją zamknąć. Aby zamknąć wszystkie uruchomione aplikacje, dotknij  → .

## Instalowanie lub odinstalowywanie aplikacji

### Galaxy Apps

Ta aplikacja służy do kupowania oraz pobierania aplikacji.

Dotknij **Galaxy Apps** na ekranie aplikacji.



Ta aplikacja może nie być dostępna w zależności od regionu i operatora sieci.

### Instalowanie aplikacji

Możesz przeglądać aplikacje według kategorii lub dotknąć **SZUKAJ**, aby wyszukać słowo kluczowe.

Jeśli chcesz wyświetlić informacje o aplikacji, wybierz ją. Aby pobrać bezpłatne aplikacje, dotknij **INSTALUJ**. Jeśli aplikacja jest płatna, można ją kupić i pobrać, dotykając przycisku, na którym jest podana cena aplikacji.



Aby zmienić ustawienia automatycznej aktualizacji, dotknij opcji  → **Ustawienia** → **Automatyczne aktualizowanie aplikacji**, a następnie wybierz opcję.

## Sklep Play

Ta aplikacja służy do kupowania oraz pobierania aplikacji.

Dotknij **Sklep Play** na ekranie aplikacji.

## Instalowanie aplikacji

Przeglądaj aplikacje według kategorii lub wyszukuj je przy użyciu słów kluczowych.

Jeśli chcesz wyświetlić informacje o aplikacji, wybierz ją. Aby pobrać bezpłatne aplikacje, dotknij **ZAINSTALUJ**. Jeśli aplikacja jest płatna, można ją kupić i pobrać, dotykając ceny i postępując według instrukcji wyświetlanych na ekranie.



Aby zmienić ustawienia automatycznej aktualizacji, dotknij opcji  → **Ustawienia** → **Aktualizuj aplikacje automatycznie**, a następnie wybierz opcję.



## Pobieranie sugerowanych aplikacji

Istnieje możliwość wyświetlania i pobierania aplikacji przeznaczonych na urządzenia Galaxy.

Na klasycznym ekranie startowym dotknij widgetu **GALAXY Essentials** lub widgetu **GALAXY Gifts**, a następnie dotknij opcji  obok aplikacji.

## Zarządzanie aplikacjami

### Odinstalowywanie lub wyłączanie aplikacji

Aby wyłączyć domyślne aplikacje, otwórz ekran aplikacji, dotknij opcji  → **Odinstaluj/wyłącz aplikacje**.  na nazwie oznacza, że można ją wyłączyć. Wybierz aplikację i dotknij **WYŁĄCZ**.

Aby odinstalować pobrane aplikacje, otwórz ekran aplikacji, a następnie dotknij opcji  → **Pobrane aplikacje** → **Odinstaluj**. Możesz też na ekranie aplikacji dotknąć **Ustawienia** → **APLIKACJE** → **Menedżer aplikacji**, wybrać aplikację, a następnie dotknąć **ODINSTALUJ**.

## Włączanie aplikacji

Na ekranie aplikacji dotknij **☰** → **Pokaż wyłączone aplikacje**, wybierz aplikację, a następnie dotknij **ZAPISZ**. Ewentualnie na ekranie aplikacji dotknij **Ustawienia** → **APLIKACJE** → **Menedżer aplikacji** → **▼** → **Wyłączony**, wybierz aplikację, a następnie dotknij **WŁĄCZ**.



- Ukrywanie aplikacji: ukrywanie aplikacji na ekranie aplikacji. Z ukrytych aplikacji nadal można korzystać.
- Wyłączanie aplikacji: domyślnych aplikacji nie można odinstalować z urządzenia, ale można je wyłączyć. Z wyłączonych aplikacji nie można korzystać.
- Odinstalowywanie aplikacji: pobrane aplikacje można odinstalować.

## Wprowadzanie tekstu

### Wygląd klawiatury

Gdy wysyłasz wiadomości, tworzysz notatki itp., automatycznie wyświetlana jest klawiatura, aby można było wpisać tekst.



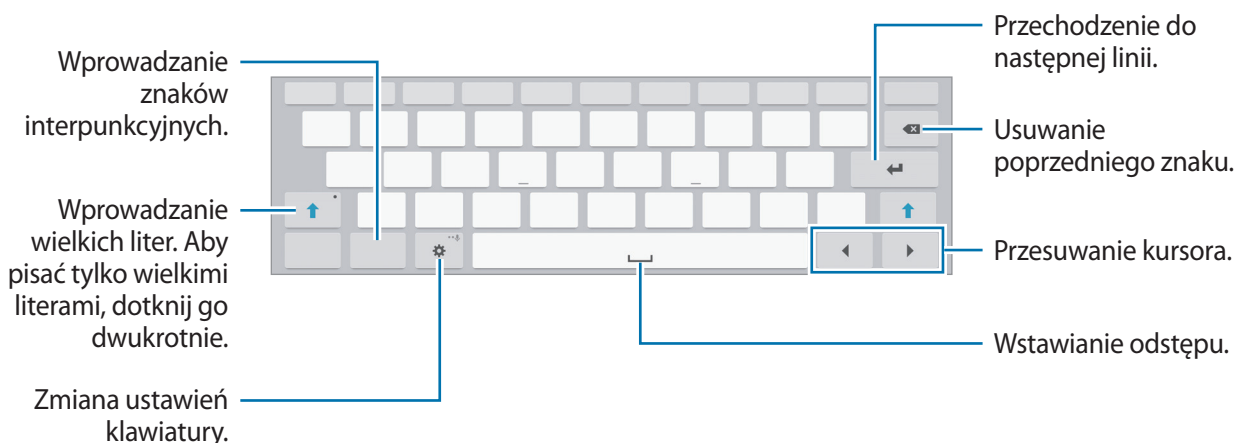

Tekst można wprowadzać tylko w niektórych językach. Aby wprowadzić tekst, należy zmienić język wprowadzania na jeden z obsługiwanych języków.



## Zmianianie języka wprowadzania

Dotknij  → **Wybór języków wpisywania**, a następnie wybierz języki, którymi chcesz się posługiwać. W przypadku wybrania więcej niż jednego języka można przełączać języki wpisywania, przesuując klawisz spacji w lewo lub w prawo.

## Korzystanie z dodatkowych funkcji klawiatury

Dotknij i przytrzymaj , aby korzystać z różnych funkcji. Zamiast ikony  mogą być wyświetlane inne ikony, w zależności od ostatnio używanej funkcji.

-  : głosowe wprowadzanie tekstu.

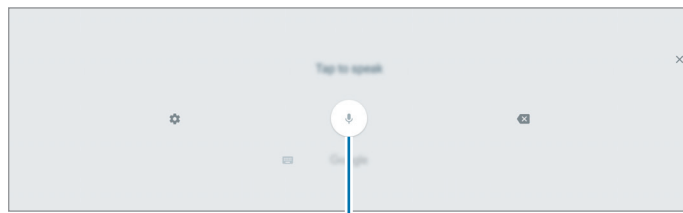

Rozpoczynanie lub wstrzymywanie wprowadzania tekstu za pomocą głosu.

-  : przejście do trybu pisma ręcznego.

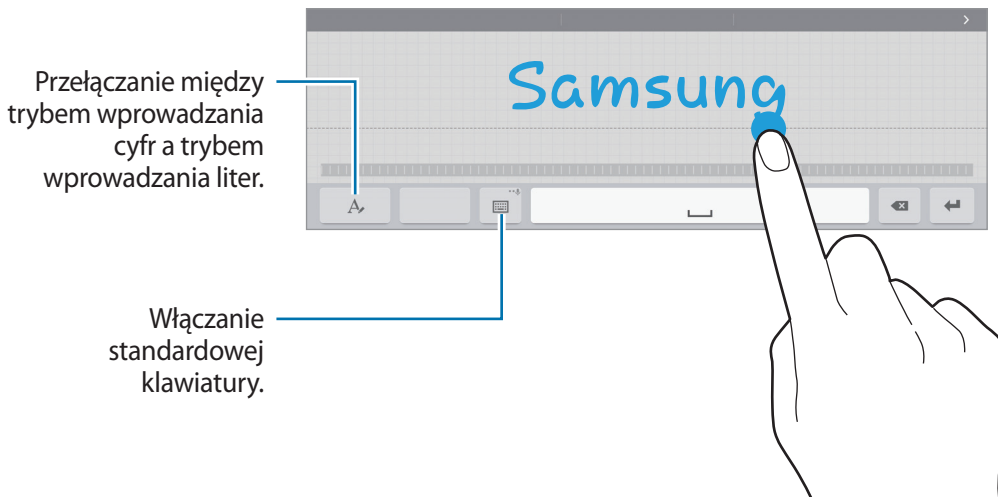

Przełączanie między trybem wprowadzania cyfr a trybem wprowadzania liter.

Włączanie standardowej klawiatury.



Dostępność tej funkcji zależy od regionu i operatora sieci.

- 📄: dodawanie elementu ze schowka.
- ⚙️: zmiana ustawień klawiatury.
- 😊: wprowadzanie emotikon.
- 📄: zmiana typu klawiatury. Klawiaturę można przemieszczać, przeciągając zakładkę.

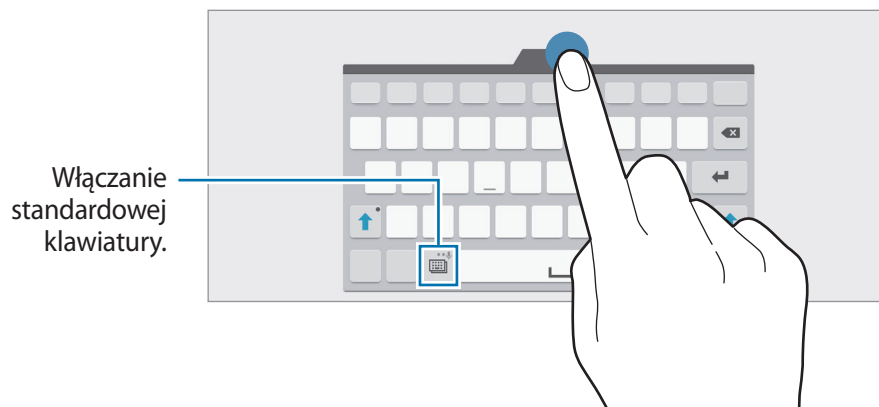

## Kopiowanie i wklejanie

- 1 Dotknij tekstu i przytrzymaj na nim palec.
- 2 Przeciągnij 📄 lub 📄, aby wybrać fragment tekstu, lub dotknij **Zaznacz wszystko**, aby wybrać cały tekst.
- 3 Dotknij **Kopiuj** lub **Wytnij**. Wybrany tekst zostaje skopiowany do schowka.
- 4 Umieść kursor w miejscu, gdzie tekst ma zostać wstawiony i dotknij 📄 → **Wklej**. Aby wkleić wcześniej skopiowany tekst, dotknij 📄 → **Schowek** i wybierz tekst.

## Zrzut z ekranu

Podczas korzystania z urządzenia można zapisać zrzut ekranu.

Naciśnij i przytrzymaj jednocześnie przycisk ekranu startowego i przycisk włączania/wyłączania. Obraz zostanie zapisany w folderze **Galeria** → ☰ → **Album** → **Screenshots**. Po wykonaniu zrzutu ekranu można edytować obraz i współdzielić go z innymi.

Zrzuty ekranu można również wykonywać innymi sposobami. Więcej informacji można znaleźć w części [Przeciśnij dłonią, aby przechwycić](#).



W niektórych aplikacjach nie można zapisać zrzutu ekranu.

## Moje pliki

### Informacje o aplikacji **Moje pliki**

Ta aplikacja służy do uzyskiwania dostępu do różnych plików zapisanych na urządzeniu lub w innych miejscach, takich jak usługa chmury.

Dotknij **Moje pliki** na ekranie aplikacji. Ewentualnie dotknij  na klasycznym ekranie startowym.

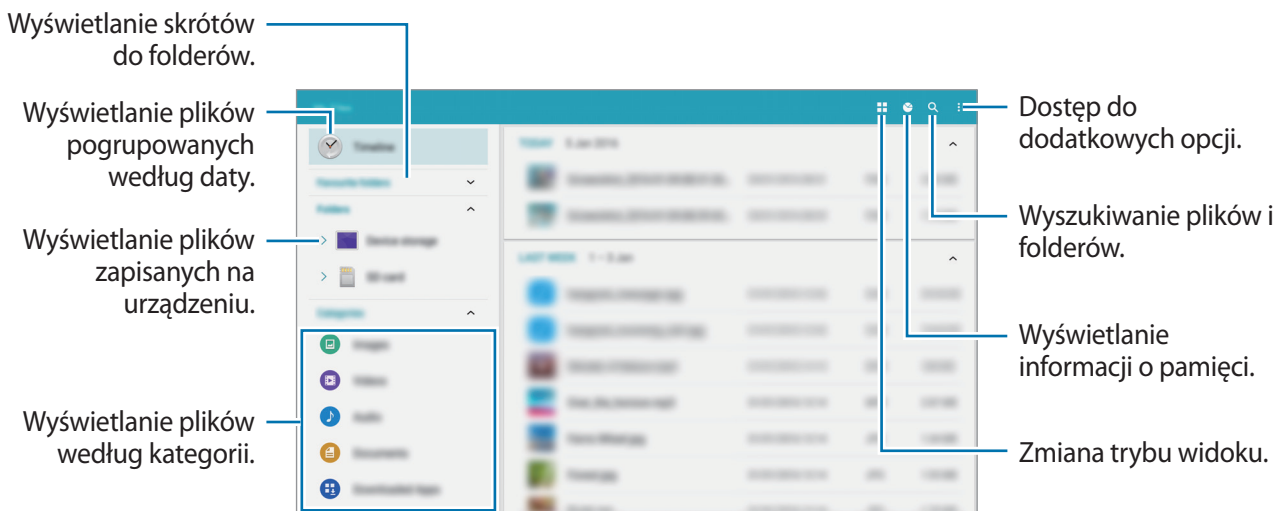

Dotknij , a następnie skorzystaj z jednej z następujących opcji:

- **Wybierz:** wybór plików lub folderów do zastosowania opcji.
- **Usuń:** usuwanie plików lub folderów.
- **Dodaj usługę FTP:** dodawanie skrótu do serwera FTP w obszarze **Katalogi**.
- **Pokaż dostępne urządzenia:** wyszukiwanie urządzeń, w których włączono funkcję udostępniania multimediów.
- **Ustawienia wyświetlania:** zmiana opcji wyświetlania plików.











## Przeglądanie plików

Dotknij **Moje pliki** na ekranie aplikacji.

Wybierz folder, dotknij , a następnie użyj jednej z następujących opcji:

- **Wybierz:** wybór plików lub folderów do zastosowania opcji.
- **Usuń:** usuwanie plików lub folderów.
- **Sortuj według:** sortowanie plików lub folderów.
- **Dodaj do Ulubionych katalogów:** dodawanie skrótu do folderu w obszarze **Ulubione katalogi**.
- **Dodaj skrót do str. gł.:** dodawanie skrótu do pliku lub folderu na klasycznym ekranie domowym.
- **Dodaj usługę FTP:** dodawanie skrótu do serwera FTP w obszarze **Katalogi**.
- **Pokaż dostępne urządzenia:** wyszukiwanie urządzeń, w których włączono funkcję udostępniania multimediów.
- **Ustawienia wyświetlania:** zmiana opcji wyświetlania plików.

Dotknij pliku lub folderu i przytrzymaj go, a następnie skorzystaj z następujących opcji:

- : udostępnienie plików innym osobom.
- : usuwanie plików lub folderów.
- : przenoszenie plików lub folderów do innego folderu.
- : kopiowanie plików lub folderów do innego folderu.
-  → **Idź do katalogu:** przejście do folderu, w którym znajduje się wybrany plik.
-  → **Zmień nazwę:** zmiana nazwy pliku lub folderu.
-  → **Dodaj do Ulubionych katalogów:** dodawanie skrótu do folderu w obszarze **Ulubione katalogi**.
-  → **Dodaj skrót do str. gł.:** dodawanie skrótu do pliku lub folderu na klasycznym ekranie domowym.
-  → **Spakuj:** kompresowanie plików lub folderów w celu utworzenia pliku zip.
-  → **Szczegóły:** wyświetlanie informacji o pliku lub folderze.

## Funkcja oszczędzania energii

### Tryb oszczędzania energii

Urządzenie zużywa mniej energii baterii, jeśli niektóre jego funkcje są wyłączone.

Na ekranie aplikacji dotknij opcji **Ustawienia** → **OGÓLNE** → **Oszczędzanie energii**, a następnie dotknij przełącznika **Tryb oszczędzania energii**, aby go włączyć. Możesz też włączyć tę funkcję, otwierając panel szybkich ustawień i dotykając **Oszcz. energii** energii.

Dostępne są następujące opcje:

- **Rozp. oszczędzan. Energii**: automatyczne uruchamianie trybu oszczędzania energii po osiągnięciu zaprogramowanego poziomu rozładowania baterii.
- **Ogranicz wszystkie dane w tle**: aplikacje działające w tle nie będą przysyłały danych za pomocą połączenia komórkowego.

### Tryb bardzo niskiego zużycia energii

Jeśli urządzenie działa w tym trybie, energia baterii wystarcza na jeszcze dłużej. Zachowanie urządzenia w trybie maksymalnego oszczędzania energii jest następujące:

- Kolory są wyświetlane na ekranie jako odcienie szarości.
- Pozwala ograniczyć zakres dostępnych aplikacji wyłącznie do kluczowych i wybranych aplikacji.
- Gdy ekran jest wyłączony, transmisja danych przez połączenie komórkowe jest nieaktywna.
- Funkcje Wi-Fi i Bluetooth są nieaktywne.

Na ekranie aplikacji dotknij opcji **Ustawienia** → **OGÓLNE** → **Oszczędzanie energii**, a następnie dotknij przełącznika **Tryb bardzo niskiego zużycia energii**, aby go włączyć. Możesz też włączyć tę funkcję, otwierając panel szybkich ustawień i dotykając **B. nisk. zuż. en.** energii.

Aby dodać aplikację do ekranu startowego, dotknij ikony ⊕ i wybierz aplikację.

Jeśli chcesz usunąć aplikację z ekranu startowego, dotknij ☹ → **Usuń**, wybierz aplikację ⊖, a następnie dotknij **OK**.

Aby zmienić ustawienia trybu maksymalnego oszczędzania energii, na przykład dotyczące łączności lub dźwięku, dotknij opcji ☹ → **Ustawienia**.

Aby wyłączyć tryb maksymalnego oszczędzania energii, dotknij opcji ☹ → **Wył. Tryb b. nis. zuż. energii**.



Pozostały czas zużycia wyświetla czas, jaki pozostał do wyładowania baterii. Czas zużycia może być inny zależnie od ustawień urządzenia i warunków obsługi.

## Wyświetlanie informacji pomocy

Aby wyświetlić informacje pomocy na temat korzystania z urządzenia i aplikacji, na ekranie aplikacji dotknij opcji **Pomoc**.

Aby wyświetlić informacje pomocy dla aplikacji podczas korzystania z niej, dotknij opcji **☰** → **Pomoc**.



Niektóre aplikacje mogą nie zawierać informacji pomocy.

# Połączenia sieciowe

## Sieć komórkowa

Urządzenie można połączyć z siecią telefonii komórkowej, aby korzystać z Internetu lub udostępniać pliki multimedialne innym urządzeniom. Opis dodatkowych opcji zawiera część [Licznik danych](#).

Na ekranie aplikacji dotknij **Ustawienia** → **POŁĄCZENIA** → **Licznik danych**, a następnie zaznacz **Sieć komórkowa**. Ewentualnie otwórz panel szybkich ustawień i dotknij **Dane komórkowe**, aby włączyć tę funkcję.

## Wi-Fi

Urządzenie można połączyć z siecią Wi-Fi, aby korzystać z Internetu lub udostępniać pliki multimedialne innym urządzeniom. Opis dodatkowych opcji zawiera część [Wi-Fi](#).



- Urządzenie wykorzystuje częstotliwość niezharmonizowaną i jest przeznaczone do użytku we wszystkich krajach europejskich. Sieci WLAN można używać w UE bez ograniczeń w budynkach, jednak nie wolno korzystać z tej sieci na zewnątrz budynków.
- Gdy nie używasz funkcji Wi-Fi, wyłącz ją, aby oszczędzać energię baterii.

- 1 Na ekranie aplikacji dotknij opcji **Ustawienia** → **POŁĄCZENIA** → **Wi-Fi**, a następnie dotknij przełącznika **Wi-Fi**, aby go włączyć.
- 2 Wybierz sieć z listy sieci Wi-Fi. Sieci, w których jest wymagane podanie hasła, są wyświetlane z ikoną kłódki.
- 3 Dotknij **POŁĄCZ**.



Gdy urządzenie raz połączy się z pewną siecią Wi-Fi, będzie łączyło się z nią ponownie za każdym razem, gdy ta sieć będzie dostępna, bez konieczności podawania hasła.

Aby uniemożliwić automatyczne łączenie urządzenia z siecią, wybierz sieć z listy sieci i dotknij **ZAPOMNIJ**.

## Dodawanie sieci Wi-Fi

Jeśli żądana sieć nie znajduje się na liście sieci Wi-Fi, dotknij opcji **Dodaj sieć Wi-Fi** w dolnej części listy. Wprowadź nazwę sieci w polu **SSID sieci**, wybierz typ zabezpieczenia i wprowadź hasło, jeśli nie jest to sieć otwarta, a następnie dotknij **Połącz**.

## Inteligentne przełączanie sieci

Ta funkcja umożliwia utrzymywanie stabilnego połączenia z siecią m.in. podczas przeglądania stron WWW i pobierania plików.

Na ekranie aplikacji dotknij **Ustawienia** → **POŁĄCZENIA** → **Wi-Fi**, a następnie zaznacz **Inteligentne przełączanie sieci**. Urządzenie będzie automatycznie przełączane z sieci Wi-Fi na sieć komórkową, gdy sygnał sieci Wi-Fi osłabnie lub straci stabilność. Gdy sygnał sieci Wi-Fi odzyska moc, urządzenie z powrotem zostanie przełączone z sieci komórkowej na sieć Wi-Fi.

## Przyspieszenie pobierania

Ta funkcja przyspiesza pobieranie dużych plików, wykorzystując do tego jednocześnie sieć Wi-Fi i sieć komórkową. Mocny sygnał Wi-Fi sprawia, że pobieranie jest szybsze.

Na ekranie aplikacji dotknij opcji **Ustawienia** → **POŁĄCZENIA** → **Przyspieszenie pobierania**, a następnie dotknij przełącznika **Przyspieszenie pobierania**, aby go włączyć. Ewentualnie otwórz panel szybkich ustawień i dotknij **Przysp. pobieran.**, aby wyłączyć tę funkcję.



- Za pobieranie plików za pośrednictwem sieci telefonii komórkowej mogą zostać naliczone dodatkowe opłaty.
- Podczas pobierania dużych plików urządzenie może się nagrzewać. Jeśli temperatura urządzenia przekroczy ustawiony poziom, funkcja zostanie wyłączona.
- Niestabilność sygnałów sieci może negatywnie wpłynąć na szybkość i wydajność tej funkcji.
- Jeśli sieć Wi-Fi i połączenia z sieciami komórkowymi mają znacząco różną szybkość transmisji danych, na urządzeniu może być używane tylko najszybsze połączenie.
- Ta funkcja obsługuje protokół HTTP (Hypertext Transmission Protocol) w wersji 1.1 oraz protokół HTTPS (Hypertext Transmission Protocol Secure). Tej funkcji nie można używać w przypadku innych protokołów, takich jak FTP.

## Udostępnianie internetu

### Informacje o udostępnianiu Internetu i routerach bezprzewodowych



Dzięki tej funkcji można udostępniać transmisję danych sieci komórkowych komputerom lub innym urządzeniom, jeśli inne połączenie z Internetem jest niedostępne. Połączenia można nawiązywać za pomocą interfejsu Wi-Fi, USB lub Bluetooth.



Za korzystanie z tej funkcji mogą być naliczane dodatkowe opłaty.

### Korzystanie z routera Wi-Fi

Urządzenie może pełnić funkcję routera Wi-Fi, co umożliwia udostępnianie transmisji danych sieci komórkowych innym urządzeniom.

- 1 Na ekranie aplikacji dotknij **Ustawienia** → **POŁĄCZENIA** → **Udostępnianie internetu** → **Router Wi-Fi**.
- 2 Dotknij przełącznika **Router Wi-Fi**, aby go włączyć.
  - Ikona  zostanie wyświetlone na pasku stanu. Twoje urządzenie będzie wyświetlane na liście sieci Wi-Fi w innych urządzeniach.
  - Aby ustawić hasło routera Wi-Fi, dotknij  i wybierz poziom zabezpieczeń. Następnie wpisz hasło i dotknij **ZAPISZ**.
- 3 Na ekranie drugiego urządzenia wyszukaj i wybierz swoje urządzenie na liście sieci Wi-Fi.
- 4 Podłączone urządzenie zostanie połączone z Internetem za pośrednictwem transmisji danych sieci komórkowych.



## Korzystanie z routera USB

Ta funkcja umożliwia udostępnianie połączenia transmisji danych w sieci komórkowej innym urządzeniom za pomocą kabla USB.

- 1 Na ekranie aplikacji dotknij **Ustawienia** → **POŁĄCZENIA** → **Udostępnianie internetu**.
- 2 Podłącz urządzenie do komputera kablem USB.
- 3 Zaznacz **Router USB**.  
Ikona  zostanie wyświetlona na pasku stanu po połączeniu dwóch urządzeń.
- 4 Na komputerze możliwe będzie korzystanie z transmisji danych sieci komórkowych udostępnionej z urządzenia.

## Korzystanie z routera Bluetooth

Ta funkcja umożliwia udostępnianie połączenia transmisji danych w sieci komórkowej innym urządzeniom za pomocą Bluetooth. Upewnij się, że komputer, z którym nawiązano połączenie, obsługuje funkcję Bluetooth.

- 1 Połącz swoje urządzenie z innym urządzeniem za pomocą funkcji Bluetooth. Więcej informacji można znaleźć w części [Łączenie z innymi urządzeniami Bluetooth](#).
- 2 Na ekranie aplikacji swojego urządzenia dotknij **Ustawienia** → **POŁĄCZENIA** → **Udostępnianie internetu**.
- 3 Zaznacz **Router Bluetooth**.
- 4 Na podłączonym urządzeniu otwórz ekran ustawień Bluetooth i dotknij  → **Dostęp do Internetu**.  
Ikona  zostanie wyświetlona na pasku stanu po połączeniu dwóch urządzeń.
- 5 Podłączone urządzenie zostanie połączone z Internetem za pośrednictwem transmisji danych sieci komórkowych.





Metody połączenia mogą się różnić w zależności od połączonych urządzeń.

# Internet

1 Dotknij **Internet** na ekranie aplikacji.

2 Dotknij pola adresu.

 Zalecamy korzystanie z dedykowanych taryf lub pakietów danych, które umożliwiają korzystanie z transmisji danych i pozwolą uniknąć dodatkowych kosztów z tym związanych. Włączony telefon, może być na stałe podłączony do Internetu i automatycznie synchronizować się z usługami opartymi na transmisji danych.

3 Wprowadź adres strony WWW lub słowo kluczowe, a następnie dotknij **Idź**. Aby przeszukiwać sieć WWW za pomocą poleceń głosowych, dotknij .

Aby wyświetlić paski narzędzi, przeciągnij nieznacznie palcem w dół na ekranie.



# Ruchy i funkcje ułatwień obsługi

## Ruchy



Zbyt silne potrząsanie lub uderzenie urządzeniem może wywołać niezamierzone operacje. Należy o tym pamiętać podczas sterowania.

## Wycisz

Na ekranie aplikacji dotknij opcji **Ustawienia** → **URZĄDZENIE** → **Ruchy**, a następnie dotknij przełącznika **Wycisz**, aby go włączyć.

## Umieszczanie dłoni na ekranie

Zakrycie ekranu własną dłonią powoduje wyciszenie przychodzących połączeń lub alarmów albo wstrzymanie odtwarzania pliku multimedialnego.

Dotknij opcji **Wycisz** → **Umieszczanie dłoni na ekranie**.

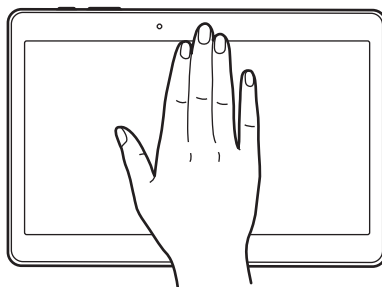

## Przeciągnij dłonią, aby przechwycić

Na ekranie aplikacji dotknij opcji **Ustawienia** → **URZĄDZENIE** → **Ruchy**, a następnie dotknij przełącznika **Przeciągnij dłonią, aby przechwycić**, aby go włączyć.

Przystaw bok dłoni do ekranu i przeciągnij nim przez ekran od prawej do lewej strony lub odwrotnie, aby wykonać zrzut ekranu. Obraz zostanie zapisany w folderze **Galeria** → **Album** → **Screenshots**. Po wykonaniu zrzutu ekranu można edytować obraz i współdzielić go z innymi.



W niektórych aplikacjach nie można zapisać zrzutu ekranu.

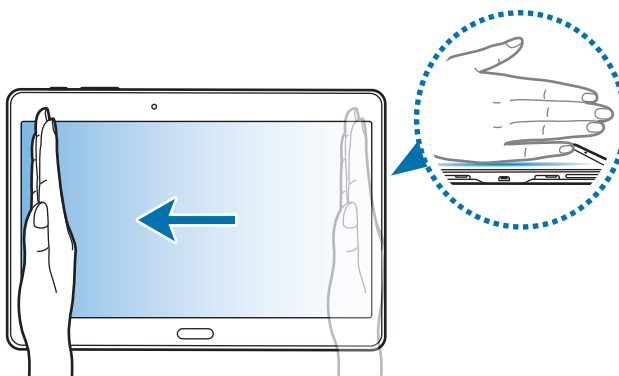

## Wiele okien

### Informacje o funkcji Wiele okien

Funkcja ta umożliwia wyświetlanie na ekranie dwóch działających aplikacji równocześnie. Tej funkcji można użyć do wyświetlania wiadomości e-mail lub korzystania z Internetu podczas wyświetlania filmu.

### Uruchamianie funkcji Wiele okien

- 1 Na ekranie aplikacji dotknij opcji **Ustawienia** → **URZĄDZENIE** → **Wiele okien**, a następnie dotknij przełącznika **Wiele okien**, aby go włączyć. Ewentualnie otwórz panel szybkich ustawień i dotknij **Wiele okien**, aby włączyć tę funkcję.

- 2 Przeciągnij palec z prawej krawędzi ekranu na środek ekranu, aby otworzyć zasobnik funkcji Wiele okien. Ewentualnie dotknij i przytrzymaj ikonę ↶.

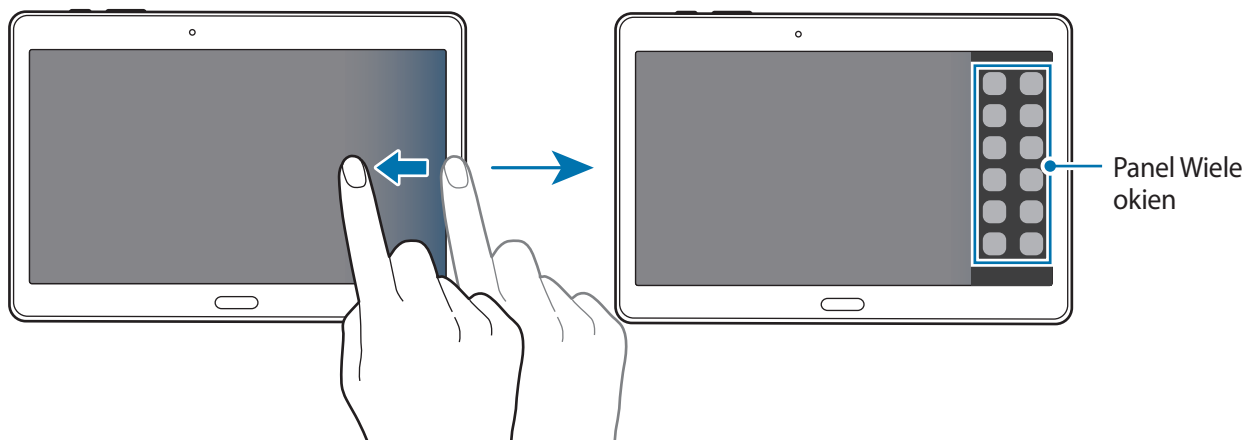

- 3 Dotknij ikony aplikacji w zasobniku funkcji Wiele okien i przytrzymaj ją, aby uruchomić aplikację, a następnie przeciągnij ją na ekran.

Zwolnij ikonę aplikacji, gdy ekran zmieni kolor na niebieski.

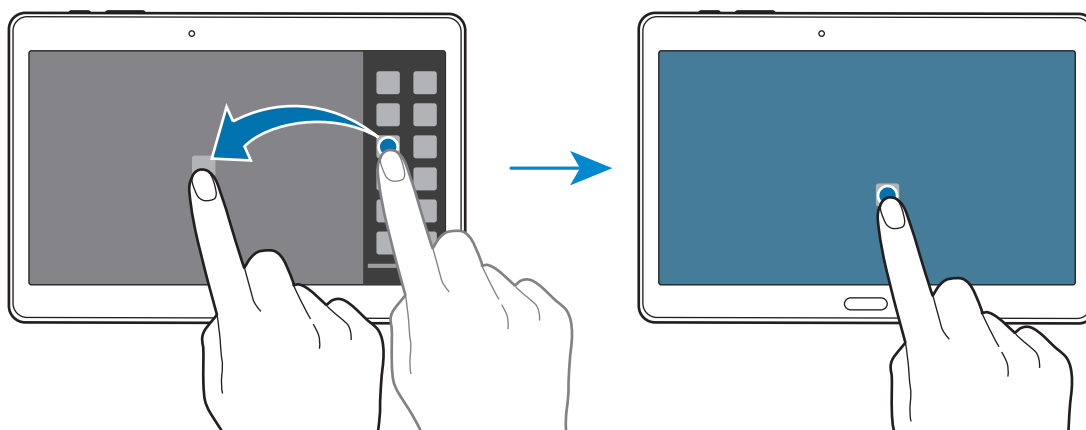

- 4 Dotknij i przytrzymaj ikonę innej aplikacji na panelu Wiele okien, a następnie przeciągnij ją w nowe miejsce.

Ikony aplikacji oznaczone ↶ można otworzyć jednocześnie w oddzielnych oknach na ekranie.

## Tworzenie kombinacji funkcji Wiele okien

Ta funkcja służy do zapisywania kombinacji działających w danej chwili aplikacji Wiele okien.

**1** Uruchom dwie aplikacje na ekranie podzielonym funkcji Wiele okien.

**2** Otwórz zasobnik Wiele okien i dotknij  → **Utwórz**.

Kombinacja funkcji Wiele okien jest dodawana na górze zasobnika funkcji Wiele okien.

Aby usunąć kombinacje funkcji Wiele okien, otwórz zasobnik funkcji Wiele okien, dotknij opcji  → **Edytuj**, wybierz kombinację funkcji Wiele okien, a następnie dotknij opcji **OK**.

## Dostosowywanie rozmiaru okna

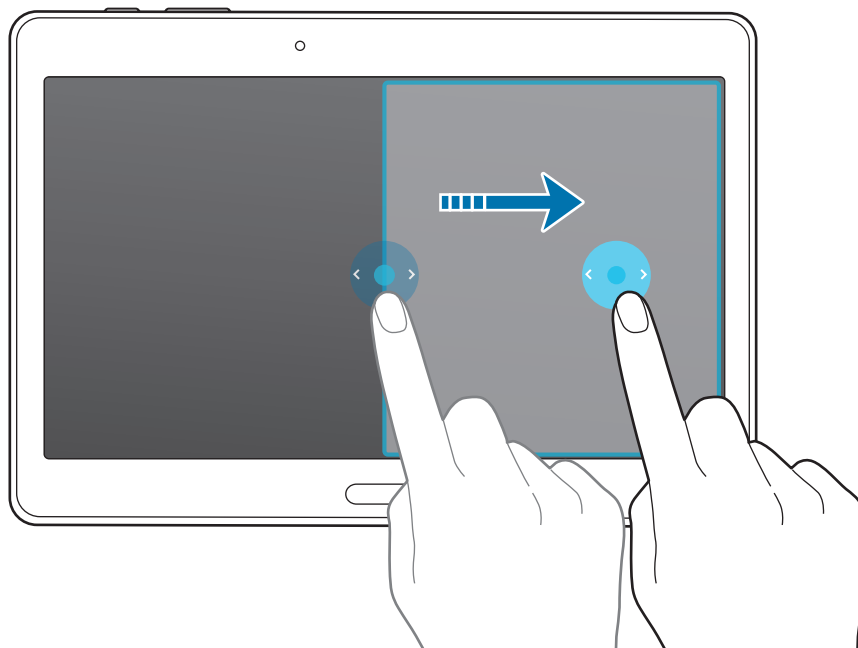

Przeciągając okrąg pomiędzy dwoma oknami aplikacji w lewo lub w prawo, można regulować rozmiar okien.



## Korzystanie z opcji funkcji Wiele okien

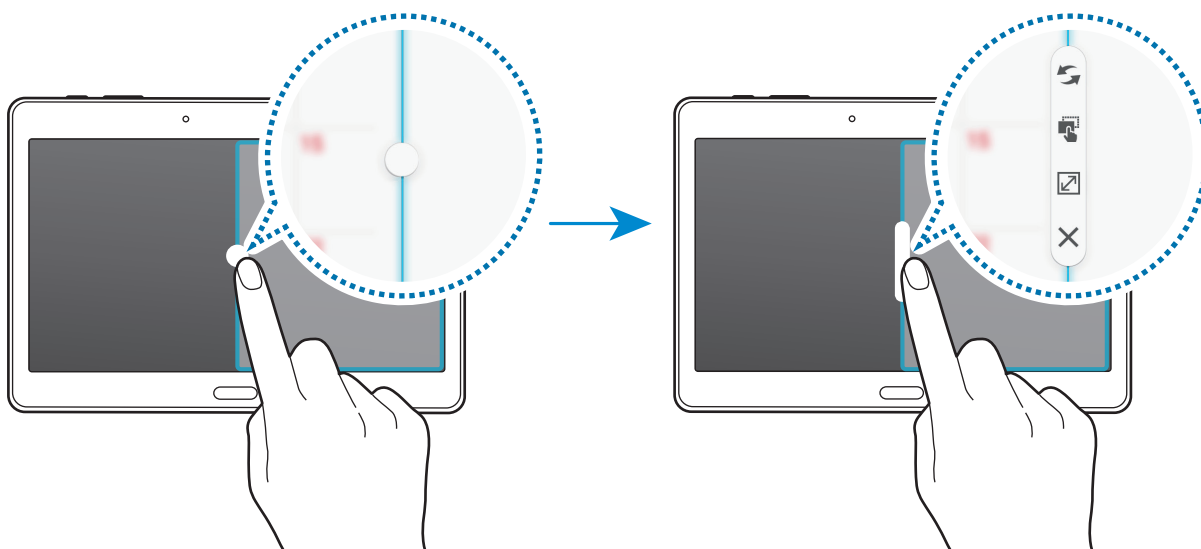

Podczas korzystania z aplikacji Wiele okien wybierz okno aplikacji, a dookoła niego wyświetlona zostanie niebieska ramka. Dotknij okręgu pomiędzy oknami aplikacji, aby uzyskać dostęp do następujących opcji:

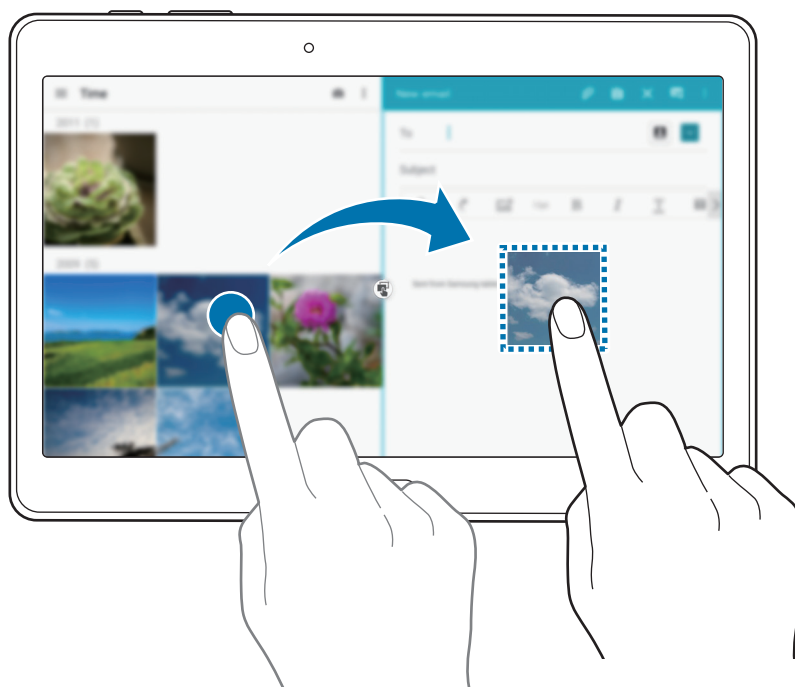

-  : przełączenie lokalizacji pomiędzy aplikacjami Wiele okien.
-  : przeciąganie tekstu lub skopiowanych obrazów z jednego okna i upuszczanie ich w innym oknie. Dotknij elementu w wybranym oknie i przeciągnij go, przytrzymując, do lokalizacji w innym oknie.



Niektóre aplikacje mogą nie obsługiwać tej funkcji.

-  : maksymalizacja okna.
-  : zamykanie aplikacji.

## Zmiana rozmieszczenia aplikacji w zasobniku Wiele okien

W zasobniku Wiele okien można zmieniać rozmieszczenie aplikacji.

- 1 Na ekranie aplikacji dotknij opcji **Ustawienia** → **URZĄDZENIE** → **Wiele okien**, a następnie dotknij przełącznika **Wiele okien**, aby go włączyć. Ewentualnie otwórz panel szybkich ustawień i dotknij **Wiele okien**, aby włączyć tę funkcję.
- 2 Otwórz zasobnik Wiele okien i dotknij  → **Edytuj**.  
Na urządzeniu wyświetlone zostaną dostępne aplikacje, z których można korzystać w zasobniku Wiele okien.

3 Dotknij aplikacji i przeciągnij ją, przytrzymując, do zasobnika Wiele okien.

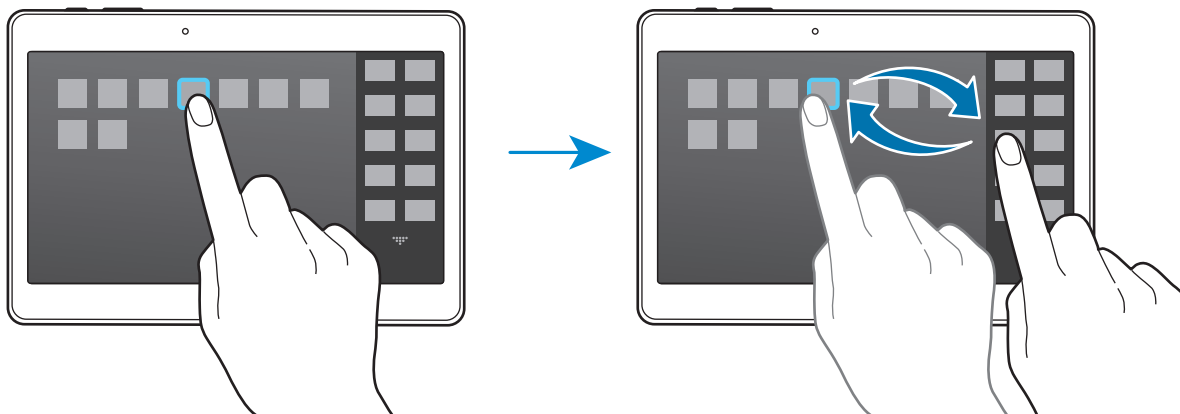

4 Dotknij OK.

## Przybornik

Za pomocą przybornika można łatwo uruchamiać różne aplikacje podczas korzystania z innych aplikacji.

Na ekranie aplikacji dotknij opcji **Ustawienia** → **URZĄDZENIE** → **Przybornik**, a następnie dotknij przełącznika **Przybornik**, aby go włączyć. Można również otworzyć panel szybkich ustawień i dotknąć opcji **Przybornik**, aby go włączyć. Na ekranie zostanie wyświetlony symbol ●●●.

Aby uruchomić aplikację, dotknij ●●● i wybierz aplikację.

Aby przenieść przybornik, dotknij symbolu ●●● i przeciągnij w nowe miejsce.

Aby zmienić aplikacje w przyborniku, dotknij symbolu ●●● i przytrzymaj go, a przeciągnij do opcji **Edytuj**.

Aby ukryć przybornik, dotknij symbolu ●●● i przytrzymaj go, a następnie przeciągnij do opcji **Usuń**.

## Zwiększanie czułości ekranu dotykowego

Ta funkcja umożliwia obsługiwanie ekranu w rękawiczkach.

Na ekranie aplikacji dotknij opcji **Ustawienia** → **URZĄDZENIE** → **Wyświetlacz**, a następnie zaznacz opcję **Zwiększ czułość dotyku**. Możesz też otworzyć panel szybkich ustawień i dotknąć **Czułość dotyku**, aby włączyć tę funkcję.



- Najlepiej jest dotykać ekranu w skórzanych rękawiczkach. Inne materiały mogą nie być rozpoznawane.
- Mając na sobie rękawiczki, należy dotykać ekranu mocniej.

# Personalizacja

## Zarządzanie ekranem startowym i ekranem aplikacji

### Zarządzanie klasycznym ekranem startowym

#### Dodawanie elementów

Dotknij aplikacji lub folderu na ekranie aplikacji, a następnie, przytrzymując ten element, przeciągnij go do klasycznego ekranu startowego.

Aby dodać widget, otwórz klasyczny ekran startowy, dotknij pustego miejsca i je przytrzymaj, dotknij opcji **Widgety**, dotknij widgetu i przytrzymaj go, a następnie przeciągnij do klasycznego ekranu startowego.

#### Przenoszenie elementów i zmienianie ich nazw

Dotknij elementu na klasycznym ekranie startowym, a następnie, przytrzymując go, przeciągnij w nowe miejsce.

Jeśli chcesz przenieść element do innego panelu, przeciągnij go na bok ekranu.

Jeśli chcesz usunąć element, dotknij elementu i go przytrzymaj. Następnie przeciągnij go do paska **Usuń**, który zostanie wyświetlony na górze ekranu.

#### Tworzenie folderu

- 1 Na klasycznym ekranie startowym dotknij aplikacji, a następnie, przytrzymując, przeciągnij ją do paska **Utwórz katalog**, który zostanie wyświetlony na górze ekranu.
- 2 Wprowadź nazwę folderu.
- 3 Dotknij **+**, wybierz aplikacje, które chcesz przenieść do folderu, a następnie dotknij **ZAPISZ**.

## Zarządzanie folderami

Aby zmienić nazwę folderu, wybierz go, a następnie dotknij istniejącej nazwy folderu. Wprowadź nową nazwę folderu i dotknij opcji **OK**.

Aby zmienić kolor folderu, wybierz folder, dotknij symbolu , a następnie wybierz kolor.

Aby przenieść więcej aplikacji do folderu, dotknij aplikacji i przytrzymaj ją, a następnie przeciągnij ją do folderu.

Aby przenieść aplikację z folderu, wybierz folder, dotknij aplikacji i przytrzymaj ją, a następnie przeciągnij ją do nowej lokalizacji.

## Zarządzanie panelami

Aby dodać, przenieść lub usunąć panel, dotknij pustego miejsca na klasycznym ekranie startowym i je przytrzymaj.

Aby dodać panel, przewiń w lewo do ostatniego panelu, a następnie dotknij .

Aby przenieść panel, dotknij podglądu panelu, a następnie, przytrzymując, przeciągnij w nowe miejsce.

Aby usunąć panel, dotknij jego podglądu, a następnie, przytrzymując, przeciągnij do paska **Usuń** na górze ekranu.

Aby ustawić panel jako główny klasyczny ekran startowy, dotknij symbolu .

## Zarządzanie ekranem startowym treści

Na ekranie startowym zawartości wyświetlane są widżety zawartości. Do aplikacji można przejść bezpośrednio, wybierając widżet zawartości na ekranie startowym zawartości.

## Dodawanie widżetu lub panelu

**1** Zsuń palce na ekranie startowym zawartości.

- 2 Na ekranie widgetów wybierz panel, który ma być edytowany, lub dotknij ikony **+**, aby utworzyć nowy panel (1). Z panelu w dolnej części ekranu (2) wybierz widgety, które mają być dodane do powyższego panelu.

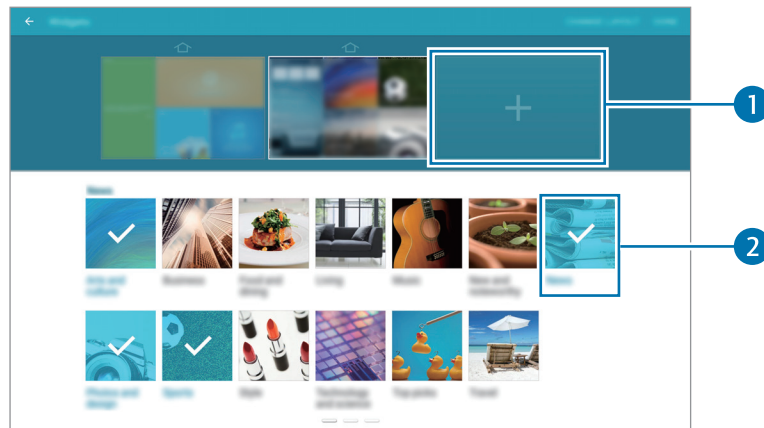

Więcej widgetów można wyświetlić, przewijając w lewo lub w prawo panel w dolnej części ekranu.

- 3 Dotknij **GOTOWE**.

## Dostosowywanie rozmiaru widgetu

- 1 Na ekranie startowym zawartości dotknij i przytrzymaj widget, którego rozmiar ma być zmieniony.
- 2 Zmień rozmiar widgetu, przeciągając jego ramkę.

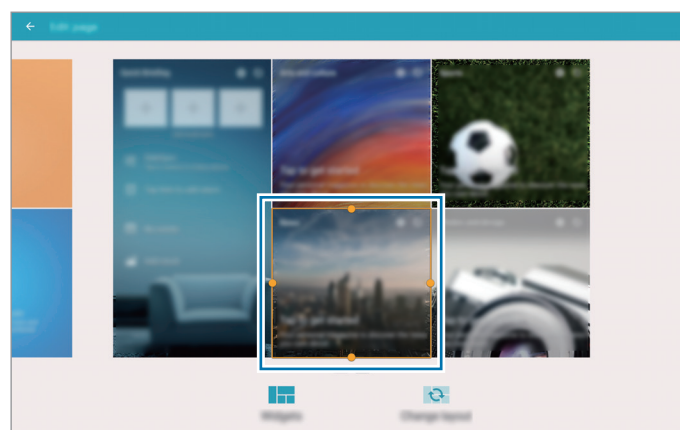

- 3 Dotknij ikony ↶, aby zapisać zmianę.

## Przesuwanie widgetu

- 1 Na ekranie startowym treści dotknij widgetu i przytrzymaj go.
- 2 Dotknij widgetu i przytrzymaj go, a następnie przesun w nowe miejsce.  
Aby umieścić widgety w losowych lokalizacjach na bieżącym panelu, dotknij opcji **Zmień układ**.

## Usuwanie panelu

- 1 Zsuń palce na ekranie startowym zawartości.
- 2 Na ekranie widgetów dotknij i przytrzymaj panel, który ma być usunięty.
- 3 Przeciągnij panel do paska **Usuń**, który zostanie wyświetlony na górze ekranu.



Na ekranie startowym zawartości musi być obecny przynajmniej jeden panel.

## Zarządzanie ekranem aplikacji

### Zmianianie trybu widoku

Na ekranie aplikacji dotknij **☰** → **Widok** i wybierz metodę sortowania.

### Ukrywanie aplikacji

Aplikacje, które są niepotrzebne na ekranie aplikacji, można ukryć.

Na ekranie aplikacji dotknij **☰** → **Ukryj aplikacje**, wybierz aplikacje, a następnie dotknij **ZAPISZ**.

Jeśli chcesz, aby ukryte aplikacje zostały wyświetlone, dotknij **☰** → **Pokaż ukryte aplikacje**, wybierz aplikacje, a następnie dotknij **ZAPISZ**.

## Przenoszenie elementów

Na ekranie aplikacji dotknij  → **Edytuj**. Dotknij element i przytrzymaj go, a następnie przesuń w nowe miejsce.

Jeśli chcesz przenieść element do innego panelu, przeciągnij go na bok ekranu.

Jeśli chcesz przenieść element do nowego panelu, przeciągnij go do paska **Utwórz stronę**, który zostanie wyświetlony na górze ekranu.



Foldery można przenosić wyłącznie w panelu folderów.

## Tworzenie folderów

- 1 Na ekranie aplikacji dotknij  → **Utwórz katalog**.
- 2 Wprowadź nazwę folderu.
- 3 Dotknij **+**, wybierz aplikacje, które chcesz przenieść do folderu, a następnie dotknij **ZAPISZ**.  
Nowy folder jest dodawany do panelu folderów na ekranie aplikacji.

## Zarządzanie folderami

Aby zmienić nazwę folderu, wybierz folder i dotknij istniejącej nazwy folderu. Wprowadź nową nazwę folderu i dotknij opcji **OK**.

Aby zmienić kolor folderu, wybierz folder, dotknij symbolu , a następnie wybierz kolor.

Aby przenieść więcej aplikacji do folderu, dotknij opcji  → **Edytuj**, dotknij aplikacji i przytrzymaj ją, a następnie przeciągnij ją do folderu.

Aby przenieść aplikację z folderu, dotknij opcji  → **Edytuj**, wybierz folder, dotknij aplikacji i przytrzymaj ją, a następnie przeciągnij ją do panelu aplikacji. W przypadku przeniesienia aplikacji z folderu do panelu folderów tworzony jest nowy folder.

## Ustawianie tapety i dzwoneków

### Ustawianie tapety

Dowolny obraz lub zdjęcie zapisane w urządzeniu można ustawić jako tapetę klasycznego ekranu startowego lub ekranu blokady.

- 1 Na klasycznym ekranie startowym dotknij wolnego obszaru i przytrzymaj go, a następnie dotknij opcji **Tapety**. Możesz również na ekranie aplikacji dotknąć **Ustawienia** → **URZĄDZENIE** → **Tapeta**.
- 2 Wybierz ekran, który chcesz zmienić lub do którego chcesz zastosować tapetę.
- 3 Przewijając w lewo lub w prawo zdjęcia wyświetlone na dole ekranu, wybierz jedno z nich. Aby wybrać zdjęcia zrobione aparatem w urządzeniu lub inne zdjęcia, dotknij **Z Galerii**.
- 4 Dotknij **USTAW JAKO TAPETĘ** lub **GOTOWE**.

### Zmiana dzwoneków

Dzwonki połączeń przychodzących i powiadomień można zmieniać.

Na ekranie aplikacji dotknij **Ustawienia** → **URZĄDZENIE** → **Dźwięki i powiadomienia**.

Aby ustawić dzwonek połączeń przychodzących, dotknij **Dzwonki**, wybierz dzwonek, a następnie dotknij **OK**. Jeśli chcesz użyć jako dzwoneka utworu, który masz zapisany w urządzeniu lub na koncie, dotknij **DODAJ**.

Aby ustawić dzwonek powiadomień, dotknij **Dzwonek powiadomienia**, wybierz dzwonek, a następnie dotknij **OK**.

## Zmianie metody blokowania ekranu

Istnieją różne sposoby blokowania ekranu, aby nikt poza użytkownikiem nie miał dostępu do jego osobistych informacji.

Na ekranie aplikacji dotknij **Ustawienia** → **URZĄDZENIE** → **Ekran blokady** → **Blokada ekranu**, a następnie wybierz metodę blokowania ekranu. Do odblokowania urządzenia wymagany jest kod odblokowania.



W przypadku zapomnienia kodu odblokowującego urządzenie należy się udać do centrum serwisowego firmy Samsung w celu zresetowania kodu.

### Symbol

Narysuj wzór, łącząc ze sobą co najmniej cztery kropki, a następnie narysuj ponownie wzór, aby go zweryfikować. Skonfiguruj zapasowy kod PIN, aby móc odblokować ekran w przypadku, gdy zapomnisz wzoru.

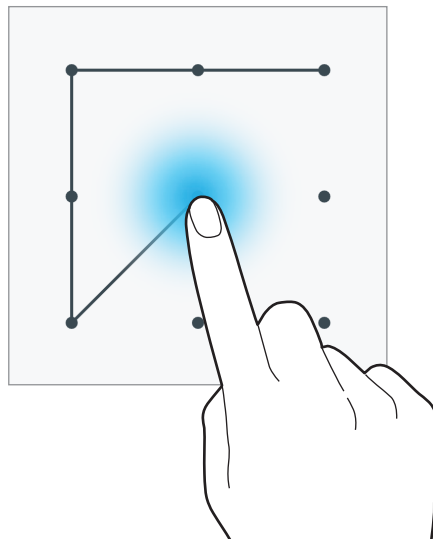

### KOD PIN

PIN zawiera tylko cyfry. Wpisz co najmniej cztery cyfry, a następnie podaj ponownie kod, aby go zweryfikować.

### Hasło

Hasło zawiera litery i cyfry. Wpisz co najmniej cztery znaki, w tym cyfry, a następnie podaj ponownie hasło, aby je zweryfikować.

### Odcisk palca

Zarejestruj swoje odciski palców, aby odblokować ekran. Więcej informacji można znaleźć w części [Skaner odcisków palców](#).

## Skaner odcisków palców

### Jak zapewnić lepsze rozpoznanie odcisków palców

Podczas skanowania odcisków palców na urządzeniu pamiętaj o następujących kwestiach, które mogą wpłynąć na wydajność funkcji:

- Czujnik rozpoznawania odcisku palca jest wbudowany w przycisku ekranu startowego. Upewnij się, że przycisk ekranu startowego nie jest zarysowany lub uszkodzony metalowymi obiektami, takimi jak monety, klucze czy naszyjniki.
- Folia ochronna przyklejona fabrycznie na urządzeniu może powodować wadliwe działanie czujnika rozpoznawania odcisku palca. Usuń folię ochronną ekranu, aby czułość rozpoznawania odcisku palca była lepsza.
- Upewnij się, że obszar rozpoznawania odcisków palców i Twoje palce są czyste oraz suche.
- Na urządzeniu mogą nie być rozpoznawane odciski palców, na których są zmarszczki lub blizny.
- Na urządzeniu mogą nie być rozpoznawane odciski małych lub wąskich palców.
- Aby rozpoznawanie działało lepiej, zarejestruj odciski palców dłoni, którą najczęściej obsługujesz urządzenie.
- Nie przeciągaj palcem zbyt szybko ani zbyt wolno. Przeciągnij palcem umiarkowanie szybko, aby umożliwić rozpoznanie go na urządzeniu.
- W suchych miejscach w urządzeniu może dojść do gromadzenia się elektryczności statycznej. Staraj się nie używać tej funkcji w suchych miejscach lub zanim jej użyjesz, rozładuj ładunki elektrostatyczne, dotykając metalowego przedmiotu.

### Rejestrowanie odcisków palców

- 1 Na ekranie aplikacji dotknij **Ustawienia** → **URZĄDZENIE** → **Skaner odcisków palców** → **Menedżer odcisków palców**.
- 2 Jeśli rejestrujesz więcej odcisków palców, zostanie wyświetlone okienko wyskakujące rozpoznawania odcisku palca. Zeskanuj odcisk palca zarejestrowany w urządzeniu i dotknij **+**.
- 3 Umieść palec w obszarze odcisku palca na środku dolnej części ekranu.

- 4 Dotknij ekranu w obszarze odcisku palca i przytrzymaj go, a następnie przeciągnij palcem w dół nad przycisk ekranu startowego.

Powtarzaj czynność, używając tego samego palca, palcem, dopóki odcisk palca nie zostanie zarejestrowany.



Jeśli zegniesz palec lub dotkniesz ekranu tylko czubkiem palca, odciski palców mogą nie zostać rozpoznane na urządzeniu.

- Typ 1 (SM-T805):

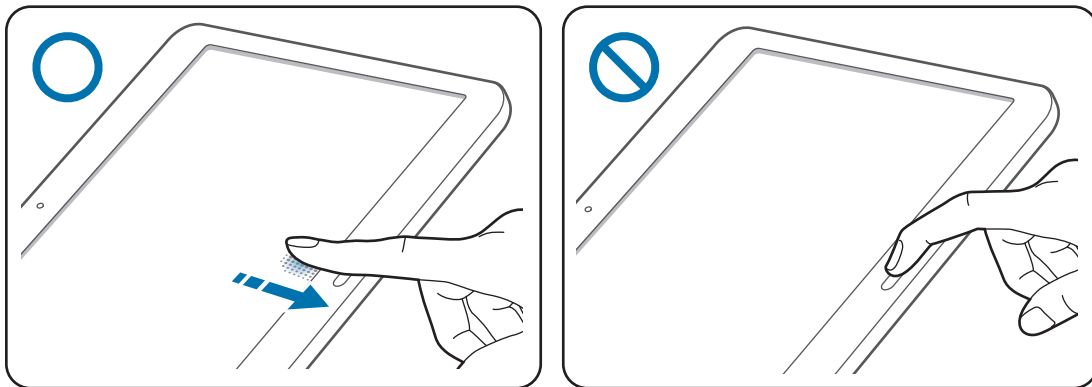

- Typ 2 (SM-T705):

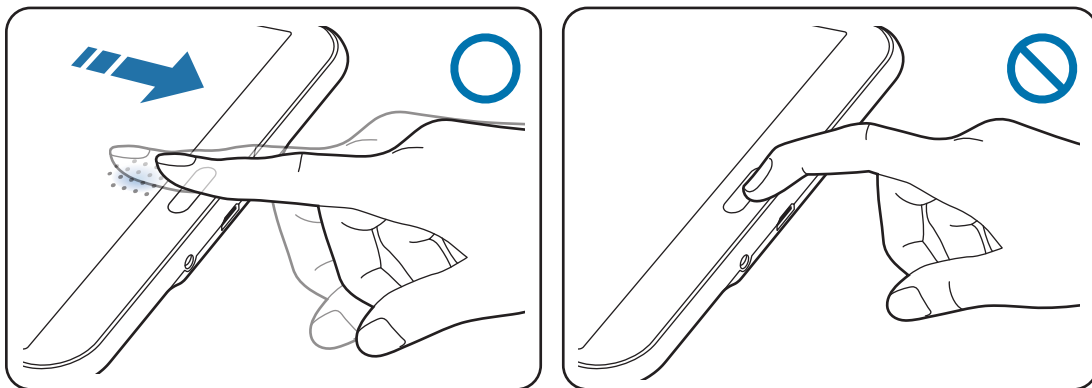

- 5 Jeśli wyświetlone zostanie wyskakujące okienko z pytaniem o hasło, wprowadź alternatywne hasło, dotknij **KONTYNUUJ**, wprowadź alternatywne hasło ponownie, aby je zweryfikować, a następnie dotknij **OK**. Zamiast skanować odciski palców, można wpisać alternatywne hasło.

- 6 Jeśli wyświetlone zostanie wyskakujące okienko zablokowania odcisku palca, dotknij **OK**. Ekran można odblokować odciskami palca.

## Zarządzanie zarejestrowanymi odciskami palców

Zarejestrowane odciski palców można usuwać oraz zmieniać ich nazwy.

Na ekranie aplikacji dotknij **Ustawienia** → **URZĄDZENIE** → **Skaner odcisków palców** → **Menedżer odcisków palców**.

Jeśli chcesz usunąć odciski palców, dotknij  → **Wyrejestruj**, wybierz odciski palców, a następnie dotknij **GOTOWE**.

Aby zmienić nazwę odcisku palca, dotknij odcisku palca i przytrzymaj go, dotknij opcji , a następnie wprowadź nową nazwę i dotknij opcji **OK**.

## Zmianie alternatywnego hasła

Hasło używane zamiast skanowania odcisków palców można zmienić.

- 1 Na ekranie aplikacji dotknij **Ustawienia** → **URZĄDZENIE** → **Skaner odcisków palców** → **Zmień hasło kopii zapasowej**.
- 2 Zeskanuj zarejestrowany odcisk palca lub dotknij  i wprowadź hasło zapasowe.
- 3 Wprowadź nowe hasło i dotknij **KONTYNUUJ**.
- 4 Wprowadź hasło ponownie i dotknij **OK**.

## Odblokowywanie ekranu za pomocą odcisków palców

Ekran można odblokowywać za pomocą zarejestrowanych odcisków palców.

Na ekranie aplikacji dotknij **Ustawienia** → **URZĄDZENIE** → **Skaner odcisków palców** → **Blokada ekranu** → **Odcisk palca**. Możesz też na ekranie aplikacji dotknąć **Ustawienia** → **URZĄDZENIE** → **Ekran blokady** → **Blokada ekranu** → **Odcisk palca**.

## Weryfikowanie hasła do konta Samsung

Hasło do konta Samsung można zweryfikować za pomocą odcisków palców. Odcisku palca można użyć zamiast wpisywania hasła, np. podczas kupowania zawartości ze sklepu **Galaxy Apps**.



Na ekranie aplikacji dotknij opcji **Ustawienia** → **URZĄDZENIE** → **Skaner odcisków palców** → **Zweryfikuj Konto Samsung**, a następnie dotknij przełącznika na górze ekranu, aby go włączyć.

## Tryb prywatny

### Informacje o trybie prywatnym

Ten tryb uniemożliwia innym osobom korzystanie z zapisanej na urządzeniu zawartości, takiej jak obrazy i dokumenty, oraz odczytywanie jej. Można zapisać zawartość w określonym miejscu i wyłączyć tryb prywatny, aby elementy zostały bezpiecznie ukryte.

### Ukrywanie treści

- 1 Na ekranie aplikacji dotknij opcji **Ustawienia** → **URZĄDZENIE** → **Tryb prywatny**, a następnie dotknij przełącznika **Tryb prywatny**, aby go włączyć. Ewentualnie otwórz panel szybkich ustawień i dotknij **Tryb prywatny**, aby włączyć tę funkcję.  
Przy pierwszym włączeniu trybu prywatnego ustaw kod odblokowania i zapasowy kod PIN.
- 2 Wpisz kod odblokowujący trybu prywatnego.  
Gdy ten tryb jest aktywny, na górze ekranu znajduje się .
- 3 Aby wybrać elementy do ukrycia, dotknij elementu na liście i przytrzymaj go, zaznacz elementy do wybrania, a następnie dotknij opcji  → **Przenieś do Prywatnych**.  
Na elementach przeniesionych do trybu prywatnego jest wyświetlana ikona .
- 4 Gdy wybierzesz elementy, które chcesz ukryć, otwórz ekran aplikacji, dotknij opcji **Ustawienia** → **URZĄDZENIE** → **Tryb prywatny**, a następnie dotknij przełącznika **Tryb prywatny**, aby go wyłączyć. Możesz też otworzyć panel szybkich ustawień i dotknąć **Tryb prywatny**, aby wyłączyć tę funkcję.  
Wybrane elementy znikną z ekranu.



Zanim wyłączysz tryb prywatny, upewnij się, że wszystkie pliki zostały poprawnie zapisane lub przeniesione.

## Wyświetlanie ukrytej zawartości

Ukryte elementy zostaną wyświetlone dopiero po włączeniu trybu prywatnego.

- 1 Na ekranie aplikacji dotknij opcji **Ustawienia** → **URZĄDZENIE** → **Tryb prywatny**, a następnie dotknij przełącznika **Tryb prywatny**, aby go włączyć. Ewentualnie otwórz panel szybkich ustawień i dotknij **Tryb prywatny**, aby włączyć tę funkcję.
- 2 Wpisz kod odblokowujący trybu prywatnego.
- 3 Na ekranie aplikacji dotknij **Moje pliki** → **Prywatne**.  
Na ekranie zostaną wyświetlone wszystkie elementy przeniesione do trybu prywatnego.

## Wiele użytkowników

Istnieje możliwość skonfigurowania dodatkowych kont użytkowników, aby inni użytkownicy mogli z nich korzystać ze spersonalizowanymi ustawieniami dotyczącymi na przykład kont e-mail, preferencji tapet i innych. Dostępne są następujące rodzaje kont użytkowników.

- **Właściciel:** konto właściciela tworzone jest tylko w przypadku konfigurowania urządzenia po raz pierwszy i nie można utworzyć więcej niż jednego takiego konta. Użytkownik tego konta ma pełną kontrolę nad urządzeniem łącznie z zarządzaniem kontami użytkowników.
- **Użytkownik:** to konto umożliwia użytkownikom dostęp do ich aplikacji i zawartości oraz dostosowywanie ustawień urządzenia, które mają wpływ na wszystkie konta.

## Dodawanie użytkowników



- 1 Na ekranie aplikacji dotknij **Ustawienia** → **URZĄDZENIE** → **Użytkownicy**.
- 2 Dotknij opcji **Dodaj użytkownika lub profil** → **OK** → **SKONFIG. TERAZ**.
- 3 Postępuj zgodnie z instrukcjami wyświetlanymi na ekranie, aby zakończyć konfigurację konta.

## Przełączanie użytkowników

- 1 Na ekranie aplikacji dotknij **Ustawienia** → **URZĄDZENIE** → **Użytkownicy**.
- 2 Wybierz konto, na które chcesz się przełączyć, a następnie odblokuj urządzenie.

## Zarządzanie użytkownikami

Podczas korzystania z konta właściciela można usuwać konta lub zmieniać ustawienia konta.

- 1 Na ekranie aplikacji dotknij **Ustawienia** → **URZĄDZENIE** → **Użytkownicy**.
- 2 Dotknij  obok konta, aby zmienić ustawienia konta.  
Aby usunąć konto, dotknij  → **Usuń** → **USUŃ**.

# Przenoszenie danych z poprzedniego urządzenia

## Korzystanie z kont kopii zapasowych

Dane kopii zapasowej z poprzedniego urządzenia można przenieść na nowe urządzenie przy użyciu konta Google lub Samsung. Więcej informacji można znaleźć w części [Wykonywanie kopii zapasowej i przywracanie danych](#).

## Korzystanie z aplikacji Samsung Smart Switch

Dane z poprzedniego urządzenia można przesłać na nowe urządzenie za pomocą aplikacji Smart Switch (na telefony komórkowe i komputery). Odwiedź stronę [www.samsung.com/smartswitch](http://www.samsung.com/smartswitch), aby uzyskać więcej informacji.



Funkcja Samsung Smart Switch nie działa na niektórych urządzeniach i komputerach.

## Korzystanie z aplikacji Smart Switch Mobile

Użyj tej aplikacji do przesłania danych ze starego do nowego urządzenia. Aplikację można pobrać ze sklepu **Galaxy Apps** lub **Sklep Play**.

- 1 Na urządzeniu dotknij opcji **Smart Switch**.
- 2 Na urządzeniu wybierz odpowiednią dla poprzedniego typu urządzenia opcję i postępuj zgodnie z instrukcjami wyświetlanymi na ekranie.

Jeśli poprzednio używane urządzenie to urządzenie z systemem Android, należy upewnić się, że w urządzeniu zainstalowano aplikację Smart Switch Mobile. Więcej informacji znajduje się w pomocy.

## Korzystanie z aplikacji Smart Switch za pomocą komputerów

Ta funkcja pozwala importować kopię zapasową kontaktów danych (z urządzeń przenośnych wybranych producentów) z komputera na urządzenie. Aplikację można pobrać z witryny [www.samsung.com/smartswitch](http://www.samsung.com/smartswitch).

- 1 Zapisz na komputerze kopię zapasową danych ze starego urządzenia. Więcej informacji może udzielić producent urządzenia.
- 2 W komputerze uruchom aplikację Smart Switch.
- 3 Podłącz swoje aktualne urządzenie do komputera kablem USB.
- 4 Na komputerze kliknij nazwę producenta starego urządzenia i przenieś dane do nowego urządzenia, postępując zgodnie z instrukcjami wyświetlanymi na ekranie.

## Korzystanie z Samsung Kies

Aby przywrócić dane na urządzeniu, można za pomocą programu Samsung Kies zaimportować kopię zapasową danych z komputera. Kopię zapasową danych można także wykonać na komputerze za pomocą aplikacji Samsung Kies. Więcej informacji można znaleźć w części [Łączenie z programem Samsung Kies](#).

## Konfiguracja konta

### Dodawanie kont

Niektóre aplikacje używane na urządzeniu działają pod warunkiem zarejestrowania konta. Utworzenie kont pozwala w pełni korzystać z funkcji urządzenia.

Na ekranie aplikacji dotknij **Ustawienia** → **OGÓLNE** → **Konta** → **Dodaj konto** i wybierz usługę konta. Postępuj zgodnie z instrukcjami wyświetlanymi na ekranie, aby zakończyć konfigurację konta.

Jeśli chcesz zsynchronizować zawartość z kontami, wybierz konto i zaznacz elementy, które mają zostać zsynchronizowane.



### Usuwanie kont

Na ekranie aplikacji dotknij **Ustawienia** → **OGÓLNE** → **Konta**, wybierz konto, a następnie dotknij **Usuń konto**.

# Telefon

## Nawiązywanie połączeń

Dotknij **Telefon** na ekranie aplikacji.

Dotknij **Telefon**, wpisz numer telefonu, a następnie dotknij , aby wykonać połączenie głosowe, lub dotknij , aby wykonać połączenie wideo. Możesz także dzwonić pod numery telefonu z list **Grupy**, **Ulubione** i **Kontakty**.

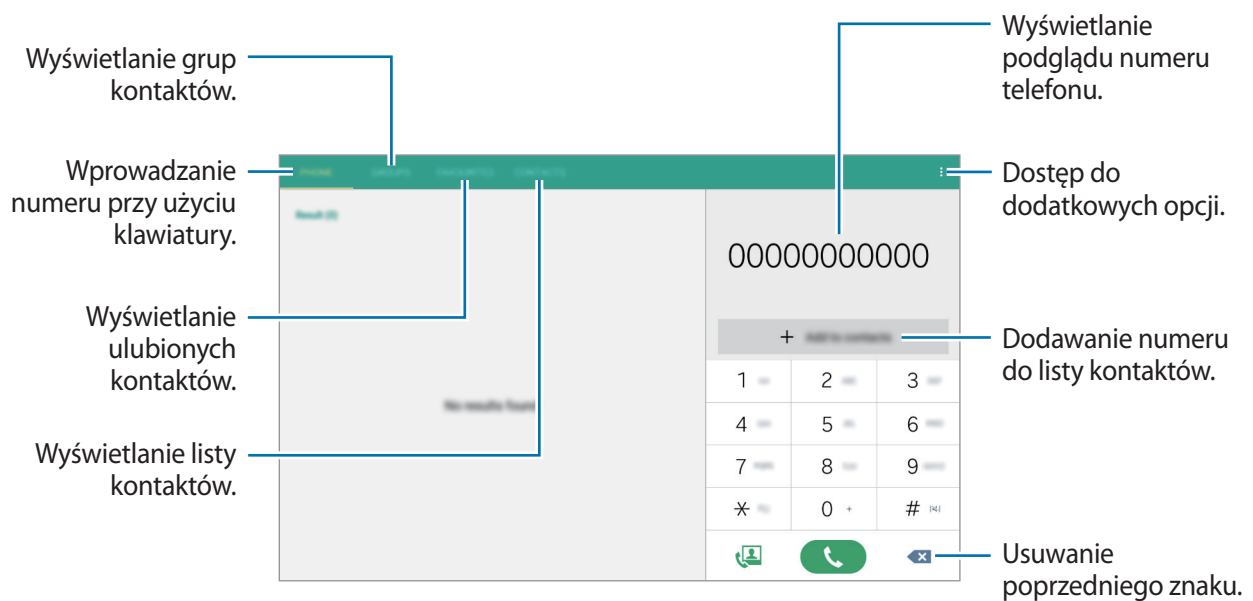

## Wykonywanie połączeń z dzienników połączeń lub listy kontaktów

Dotknij **Telefon** lub **Kontakty**, a następnie przeciągnij kontakt lub numer telefonu w prawo, aby wykonać połączenie.

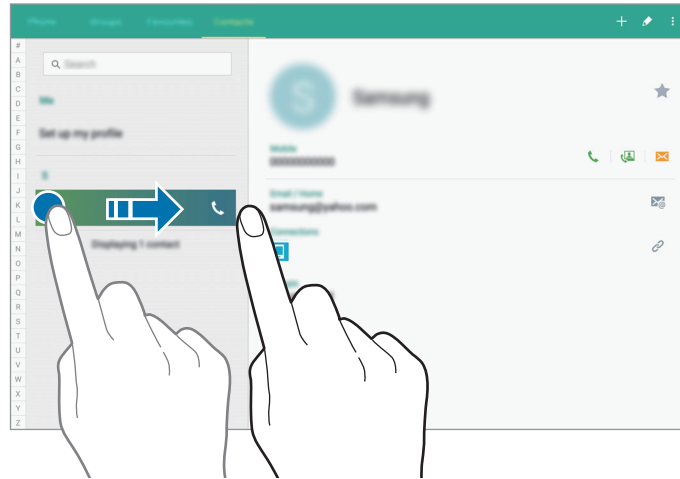

## Nawiązywanie połączeń za pomocą listy ulubionych

Kontakty, z którymi się często komunikujesz, możesz dodać do listy ulubionych kontaktów, aby łatwiej móc z nimi nawiązywać połączenie.

Aby dodać kontakty do listy ulubionych, dotknij **Kontakty**, wybierz kontakt, a następnie dotknij ★.

Aby nawiązać połączenie z ulubionym kontaktem, dotknij **Ulubione** i wybierz kontakt.

## Przewidywanie numerów

Dotknij **Telefon**.

Podczas wprowadzania numerów z klawiatury będą automatycznie wyświetlane podpowiedzi. Wybierz jeden z nich, aby nawiązać połączenie.

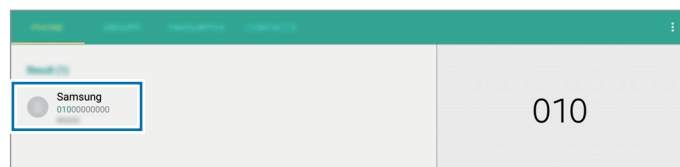

## Numery szybkiego wybierania

Dotknij **Telefon**.

Aby wybrać numer szybkiego wybierania, dotknij i przytrzymaj odpowiadającą mu cyfrę.

Aby przypisać kontakt do numeru szybkiego wybierania, dotknij dostępnego numeru szybkiego wybierania na klawiaturze, przytrzymaj go, dotknij **OK**, a następnie wybierz kontakt. Możesz również dotknąć **:** → **Ustawienia szybkiego wybierania**, wybrać numer, a następnie wybrać kontakt.

## Nawiązywanie połączenia międzynarodowego

Dotknij **Telefon**.

Dotknij i przytrzymaj **0**, aż zostanie wyświetlony znak **+**. Wpisz numer kierunkowy kraju i miejscowości oraz numer telefonu, a następnie dotknij .

Jeśli chcesz zablokować wychodzące połączenia międzynarodowe, dotknij **:** → **Ustawienia połączeń** → **Ustawienia połączeń** → **Więcej ustawień** → **Ograniczanie połączeń**. Następnie wybierz typ połączenia i zaznacz **Połączenia międzynarodowe**.

# Odbieranie połączeń

## Odbieranie połączenia

Podczas sygnału połączenia przychodzącego przeciągnij  poza duży okrąg.

Jeśli została aktywowana usługa połączenia oczekującego, można odebrać drugie połączenie. Po odebraniu drugiego połączenia pierwsze zostanie automatycznie zawieszona.

## Odrzucanie połączenia

Podczas sygnału połączenia przychodzącego przeciągnij  poza duży okrąg.

Aby wysłać wiadomość po odrzuceniu połączenia przychodzącego, przeciągnij pasek wiadomości odrzucenia w górę.

Jeśli chcesz utworzyć różne wiadomości odrzucenia, na ekranie aplikacji dotknij **Telefon** → **:** → **Ustawienia połączeń** → **Ustawienia połączeń** → **Odrzucanie połączeń** → **Wiadomości odrzucenia** → **+**.

## Automatyczne odrzucanie połączeń z niepożądanych numerów

- 1 Dotknij **Telefon** na ekranie aplikacji.
- 2 Dotknij  → **Ustawienia połączeń** → **Ustawienia połączeń** → **Odrzucanie połączeń** → **Tryb autom. odrzucania** → **Autom. odrzucanie numerów**.
- 3 Dotknij **Lista autom. odrzucania** → **+**, wprowadź numer, a następnie przypisz kategorię.
- 4 Dotknij **ZAPISZ**.

## Nieodebrane połączenia

Jeśli nie odbierzesz połączenia, symbol  pojawi się na pasku stanu. Otwórz panel powiadomień, aby wyświetlić listę nieodebranych połączeń. Ewentualnie na ekranie aplikacji dotknij **Telefon** → **Telefon**, aby wyświetlić nieodebrane połączenia.



## Opcje dostępne w trakcie połączeń

### W trakcie połączenia głosowego



Ta funkcja może różnić się między urządzeniami.

Dostępne są następujące czynności:

- **Dod. poł.:** nawiązywanie drugiego połączenia.
- **Klawiat.:** otwarcie klawiatury.
- **Rozłącz:** zakończenie bieżącego połączenia.
- **Dodatkowa głośność:** zwiększanie głośności.
- **Wył. mikrofon:** wyłączenie mikrofonu, aby nie być słyszany przez rozmówcę.
- **Bluetooth:** umożliwia przełączanie połączenia na słuchawkę Bluetooth, jeśli jest połączona z urządzeniem.
- : włączenie trybu przyciągania i upuszczania, aby można było w ten sposób udostępnić rozmówcy tekst lub obrazy. Więcej informacji znajduje się w rozdziale [Udostępnianie plików w trybie przyciągania i upuszczania](#).
- : regulacja głośności.
-  → **Zawieś:** zawieszenie połączenia. Dotknij polecenia **Wznów połączenie**, aby przywrócić zawieszony połączenie.

- ☰ → **Kontakty**: otwarcie listy kontaktów.
- ☰ → **Wiadomości**: wysyłanie wiadomości.
- ☰ → **Ustawienia**: zmienianie ustawień połączenia.

## Udostępnianie plików w trybie przeciągania i upuszczania

Tekst i obrazy można udostępniać rozmówcy w trakcie połączenia, przeciągając je i upuszczając na ekranie połączenia.

Dotknij  na ekranie połączenia. Dotknij tekstu lub obrazu, który chcesz udostępnić, przytrzymaj go i przeciągnij do ekranu połączenia.

Jeśli w trakcie połączenia korzystasz z aplikacji funkcji Wiele okien, wybierz okno aplikacji, dotknij okręgu między oknami aplikacji, a następnie dotknij . Dotknij tekstu lub obrazu, który chcesz udostępnić, przytrzymaj go i przeciągnij do ekranu połączenia.







Niektóre aplikacje mogą nie obsługiwać tej funkcji.

## W trakcie połączenia wideo



Ta funkcja może różnić się między urządzeniami.

Dostępne są następujące czynności:

- **Wył. mikrofon:** wyłączenie mikrofonu, aby nie być słyszonym przez rozmówcę.
- **Rozłącz:** zakończenie bieżącego połączenia.
- : umożliwia przełączanie połączenia na słuchawkę Bluetooth, jeśli jest połączona z urządzeniem.
- : regulacja głośności.
-  → **Klawiat.:** otwarcie klawiatury.
-  → **Włącz tryb Podwójny aparat / Wyłącz tryb Podwójny aparat:** włączanie lub wyłączenie funkcji dwóch aparatów. Dzięki korzystaniu z przedniego i tylnego aparatu, rozmówca może zobaczyć użytkownika i jego otoczenie.



Połączenie wideo w trybie dwóch aparatów będzie dostępne przez maksymalnie 3 minuty. Po 3 minutach tylny aparat zostanie wyłączony w celu zapewnienia dłuższego działania.

- **PRZECHWYĆ OBRAZ:** zrobienie zdjęcia drugiej osoby.
- **NAGRAJ WIDEO:** nagranie filmu z obrazami drugiej osoby.
- : przełączanie między przednim i tylnym aparatem.
- **UKRYJ MNIE:** aby ukryć swój obraz przed rozmówcą.
- **OBRAZ WYCHODZĄCY:** wybór obrazu wyświetlanego u rozmówcy.

# Kontakty

## Dodawanie kontaktów



### Przenoszenie kontaktów z innych urządzeń

Do tego urządzenia można przenieść kontakty z innych urządzeń. Więcej informacji można znaleźć w części [Przenoszenie danych z poprzedniego urządzenia](#).

### Tworzenie kontaktów ręcznie

1 Na ekranie aplikacji dotknij **Kontakty** → **Kontakty**.

2 Dotknij **+** i wprowadź informacje o kontakcie.

-  : dodawanie obrazu.
-  /  : dodawanie lub usuwanie pola kontaktu.

3 Dotknij **ZAPISZ**.

Aby za pomocą klawiatury dodać numer telefonu do listy kontaktów, dotknij **Telefon**, wpisz numer, a następnie dotknij **Dodaj do kontaktów** lub **+**.



### Tworzenie kontaktów z wizytówki

Zrób zdjęcie wizytówki i wyodrębnij z niej informacje kontaktowe.

1 Na ekranie aplikacji dotknij **Kontakty** → **Kontakty**.

2 Dotknij  → **Wizytówki** → **+**.

Aby wybrać lub dodać rozpoznawane języki, dotknij  → **Język docelowy**.

- 3 Połóż wizytówkę na płaskiej powierzchni.
- 4 Ustaw urządzenie tak, aby wizytówka zmieściła się w ramkach na ekranie. Kiedy ramka zmieni kolor na zielony, automatycznie zostanie zrobione zdjęcie. W urządzeniu odczytywane są także informacje kontaktowe z wizytówki i następnie są konwertowane na wpis kontaktu.
  - Jeśli zdjęcie nie zostanie wykonane automatycznie, dotknij .
  - Aby ręcznie wykonywać zdjęcia wizytówek, dotknij  → **Automatyczne przechwytywanie** → **Wyłączone**.
  - Aby wyodrębnić tekst z zapisanego obrazu, dotknij  → **Załaduj obraz**.
- 5 Edytuj informacje lub dodaj więcej informacji, a następnie dotknij **ZAPISZ**.

## Zarządzanie kontaktami

### Edytowanie kontaktu

- 1 Na ekranie aplikacji dotknij **Kontakty** → **Kontakty**.
- 2 Wybierz kontakt do edycji i dotknij .
- 3 Edytuj informacje o kontakcie lub dotknij **DODAJ INNE POLE**, aby dodać więcej informacji o kontakcie.
- 4 Dotknij **ZAPISZ**.

### Usuwanie kontaktu

Wybierz kontakt do usunięcia i dotknij symbolu  → **Usuń kontakty**.

### Udostępnianie kontaktu

Wybierz kontakt do udostępnienia, dotknij  → **Udostępnij wizytówkę przez**, a następnie wybierz metodę udostępniania.

## Zarządzanie grupami

Na ekranie aplikacji dotknij **Kontakty** → **Grupy**.

### Tworzenie nowej grupy

Dotknij **+**, wprowadź nazwę grupy, a następnie dotknij **ZAPISZ**.

### Dodawanie kontaktów do grupy

Wybierz grupę, a następnie dotknij **⋮** → **Dodaj członka grupy**. Wybierz kontakty do dodania, a następnie dotknij **GOTOWE**.

### Usuwanie grupy

Dotknij **⋮** → **Usuń grupy**, wybierz grupy dodane przez użytkownika, a następnie dotknij **GOTOWE**.

### Wysyłanie wiadomości SMS lub e-mail do członków grupy

Wybierz grupę, dotknij **⋮** → **Wyślij wiadomość** lub **Wyślij e-mail**, wybierz członków, dotknij **GOTOWE**, wpisz wiadomość, a następnie dotknij przycisku wysyłania.

## Importowanie i eksportowanie kontaktów

Kontakty można zarówno importować do urządzenia z usług pamięci masowej, jak i eksportować je z urządzenia do usług pamięci masowej.

Na ekranie aplikacji dotknij **Kontakty** → **Kontakty**.

Dotknij **⋮** → **Ustawienia** → **Importuj/Eksportuj kontakty**, a następnie wybierz opcję importowania lub eksportowania.





## Wyszukiwanie kontaktów

Na ekranie aplikacji dotknij **Kontakty** → **Kontakty**.

Użyj jednej z następujących metod wyszukiwania:

- Przewiń listę kontaktów w górę lub w dół.
- Przeciągnij palcem po wykazie po lewej stronie listy kontaktów, aby szybko ją przewinąć.
- Dotknij pola wyszukiwania w górnej części listy kontaktów i ekranu i wprowadź kryteria wyszukiwania.

Po wybraniu kontaktu wykonaj jedną z poniższych czynności:

-  : dodawanie do ulubionych kontaktów.
-  /  : nawiązywanie połączenia głosowego lub wideo.
-  : tworzenie wiadomości.
-  : tworzenie wiadomości e-mail.

## Dodawanie skrótów kontaktów do klasycznego ekranu startowego

Na klasycznym ekranie startowym można dodać skróty do kontaktów, z którymi się często komunikujesz.

- 1 Na ekranie aplikacji dotknij **Kontakty** → **Kontakty**.
- 2 Wybierz kontakt.
- 3 Dotknij  → **Dodaj skrót do ekr. start.**

# Wiadomości i poczta e-mail

## Wiadomości

### Wysyłanie wiadomości

Istnieje możliwość wysyłania wiadomości tekstowych (SMS) lub multimedialnych (MMS).



- Za wysyłanie lub odbieranie wiadomości w roamingu mogą być naliczane dodatkowe opłaty.
- Maksymalna dopuszczalna liczba znaków w wiadomości SMS zależy od operatora sieci. Jeżeli wiadomość przekroczy maksymalną liczbę znaków, urządzenie ją podzieli.
- Możesz wybrać rodzaj alfabetu dla nowych wiadomości SMS w Ustawieniach w menu Obsługiwane znaki. Po wybraniu opcji Automatyczny telefon zmieni kodowanie z alfabetu GSM na Unicode, jeśli zostanie wprowadzony znak Unicode. Użycie kodowania Unicode spowoduje zmniejszenie maksymalnej liczby znaków w wiadomości o około połowę.

- 1 Dotknij **Wiadomości** na ekranie aplikacji.
- 2 Dotknij .
- 3 Dodaj odbiorców, aby wprowadzić wiadomość.

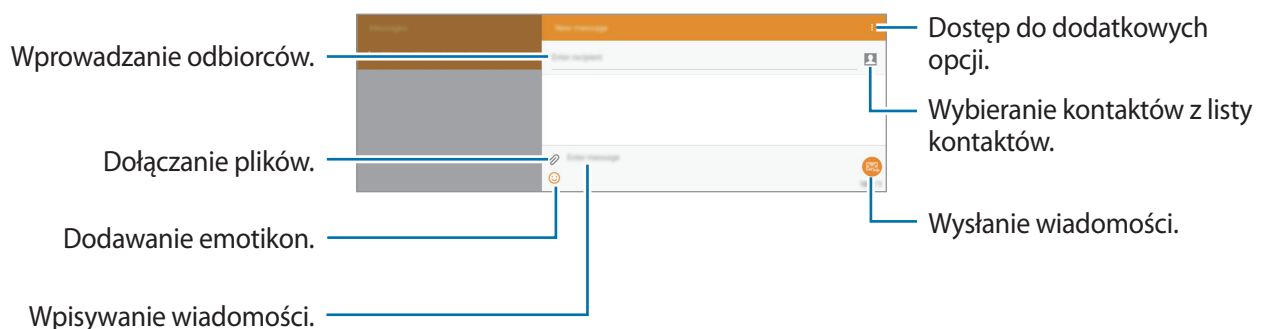

- 4 Dotknij , aby wysłać wiadomość.

W trakcie redagowania wiadomości można dotknąć , aby użyć jednej z następujących opcji:

- **Wstaw tekst:** wstawienie do wiadomości informacji o kontakcie, szablonu wiadomości i innych elementów.
- **Wstaw emotikonę:** dodawanie emotikon.
- **Dodaj temat:** wpisywanie tematu.
- **Dodaj slajd:** dodawanie suwaka wiadomości.
- **Zaplanuj wiadomość:** ustawienie określonej daty i godziny wysłania wiadomości.
- **Odrzuć:** anulowanie tworzenia wiadomości.
- **Rozmiar czcionki:** zmiana rozmiaru czcionki tekstu w polu tekstowym.

### Wysyłanie zaplanowanych wiadomości

Podczas tworzenia wiadomości dotknij  → **Zaplanuj wiadomość**. Ustaw datę i godzinę i dotknij **USTAW**.



- Jeżeli urządzenie będzie wyłączone w zaplanowanym czasie wysyłania, nie jest połączone z siecią lub połączenie sieciowe jest niestabilne, wiadomość nie zostanie wysłana.
- Ta funkcja działa na podstawie czasu i daty ustawionej w urządzeniu. Wiadomości mogą zostać wysłane o nieprawidłowej godzinie w przypadku podróżowania w różnych strefach czasowych i gdy czas nie będzie aktualizowany na podstawie sieci.

### Dodawanie kontaktów do listy priorytetowej

Kontakty, z którymi się często komunikujesz, możesz ustawić jako kontakty priorytetowe. Będzie można wtedy wysłać do nich wiadomość, wybierając ikonę kontaktu w polu nad listą wiadomości.

Dotknij **Dotknij, aby dodać nadawców priorytetowych**. → **SKRZ. ODB.** lub **KONTAKTY**, wybierz kontakty do dodania, a następnie dotknij **GOTOWE**. Aby dodać więcej kontaktów, dotknij .

Aby usunąć kontakty z listy priorytetowej, dotknij kontaktu i przytrzymaj go, a następnie dotknij  → **ZAPISZ**.

## Przeglądanie wiadomości przychodzących

Wiadomości przychodzące są grupowane w wątki według kontaktów. Wybierz kontakt, aby wyświetlić wiadomości od danej osoby.



Za wysyłanie lub odbieranie wiadomości w roamingu mogą być naliczane dodatkowe opłaty.

W trakcie wyświetlania wiadomości można dotknąć , aby użyć jednej z następujących opcji:

- **Połączenie wideo:** nawiązanie połączenia wideo z kontaktem.
- **Dodaj do kontaktów:** dodanie kontaktu do listy kontaktów.
- **Wstaw tekst:** wstawienie do wiadomości informacji o kontakcie, szablonu wiadomości i innych elementów.
- **Dodaj odbiorców:** dodawanie odbiorców, do których zostanie wysłana wiadomość.
- **Wstaw emotikonę:** dodawanie emotikon.
- **Dodaj temat:** wpisywanie tematu.
- **Dodaj slajd:** dodawanie suwaka wiadomości.
- **Zaplanuj wiadomość:** ustawienie określonej daty i godziny wysłania wiadomości.
- **Dodaj do nad. priorytetowych / Usuń z nadawców Priorytet.:** dodawanie kontaktów do listy nadawców priorytetowych lub usuwanie ich z niej.
- **Dodaj do numerów spamu / Usuń z numerów spamu:** określenie numeru telefonu jako spam lub usunięcie numeru telefonu z listy spamu.
- **Odrzuć:** anulowanie tworzenia wiadomości.
- **Wybierz:** wybór wiadomości z listy wiadomości.
- **Wersje robocze wiadomości:** wyświetlanie wersji roboczych wiadomości.
- **Zabezpieczone wiadomości:** wyświetlanie zablokowanych wiadomości.
- **Zaplanowane wiadomości:** wyświetlanie wiadomości zaplanowanych do wysłania.
- **Wiadomości typu spam:** wyświetlanie wiadomości oznaczonych jako spam.
- **Rozmiar czcionki:** zmiana rozmiaru czcionki tekstu w polu tekstowym.
- **Ustawienia:** zmiana ustawień wiadomości.
- **Pomoc:** wyświetlenie pomocy dotyczącej wysyłania wiadomości i zarządzania nimi.

## E-mail

### Konfigurowanie kont e-mail

Dotknij **E-mail** na ekranie aplikacji.

Przy pierwszym otwarciu **E-mail** należy skonfigurować konto e-mail.

Wprowadź adres e-mail i hasło. Dotknij **DALEJ** w przypadku prywatnych kont e-mail, takich jak Google Mail lub **KONFIG. RĘCZNA** w przypadku firmowych kont e-mail. Postępuj zgodnie z instrukcjami wyświetlanymi na ekranie, aby zakończyć proces konfigurowania.

Aby skonfigurować następną wiadomość e-mail, dotknij **☰** → **Ustawienia** → **Dodaj konto**.

W przypadku posiadania więcej niż dwóch kont e-mail można ustawić jedno jako konto domyślne. Dotknij **☰** → **Ustawienia**, wybierz konto, a następnie dotknij **Konto domyślne**.

### Wysyłanie wiadomości

Dotknij **E-mail** na ekranie aplikacji.

Dotknij ikony **✉** na górze ekranu, aby utworzyć wiadomość.

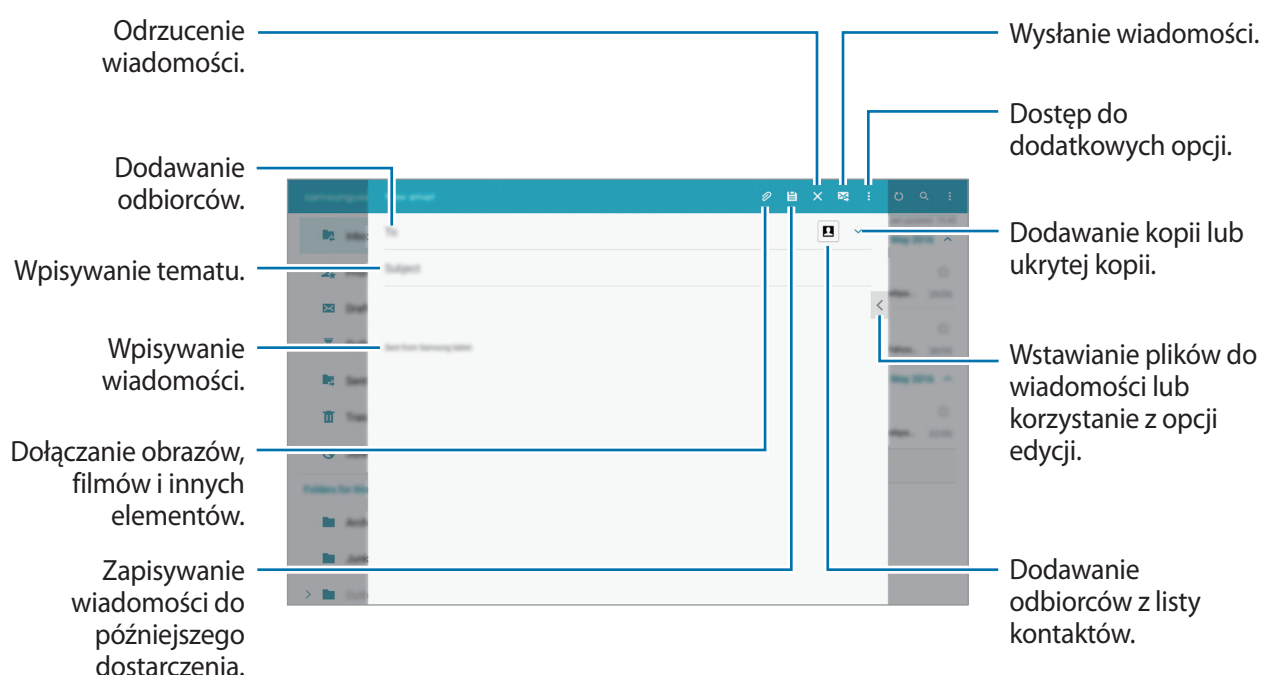

## Korzystanie z dodatkowych opcji

Podczas tworzenia wiadomości dotknij ikony , aby uzyskać dostęp do dodatkowych opcji.

- **Wysyłanie wg planu:** wysyłanie wiadomości o zaplanowanej godzinie.



- Jeżeli urządzenie będzie wyłączone w zaplanowanym czasie wysyłania, nie jest połączone z siecią lub połączenie sieciowe jest niestabilne, wiadomość nie zostanie wysłana.
- Ta funkcja działa na podstawie czasu i daty ustawionej w urządzeniu. Wiadomości mogą zostać wysłane o nieprawidłowej godzinie w przypadku podróżowania w różnych strefach czasowych i gdy czas nie będzie aktualizowany na podstawie sieci.

- **Priorytet:** wybór poziomu priorytetu wiadomości.
- **Opcje zabezpieczeń:** ustawianie opcji zabezpieczeń dla wiadomości.

## Odczytywanie wiadomości

Dotknij **E-mail** na ekranie aplikacji.

Wybierz konto e-mail; nowe wiadomości e-mail zostaną pobrane. Aby ręcznie pobrać nowe wiadomości, dotknij .



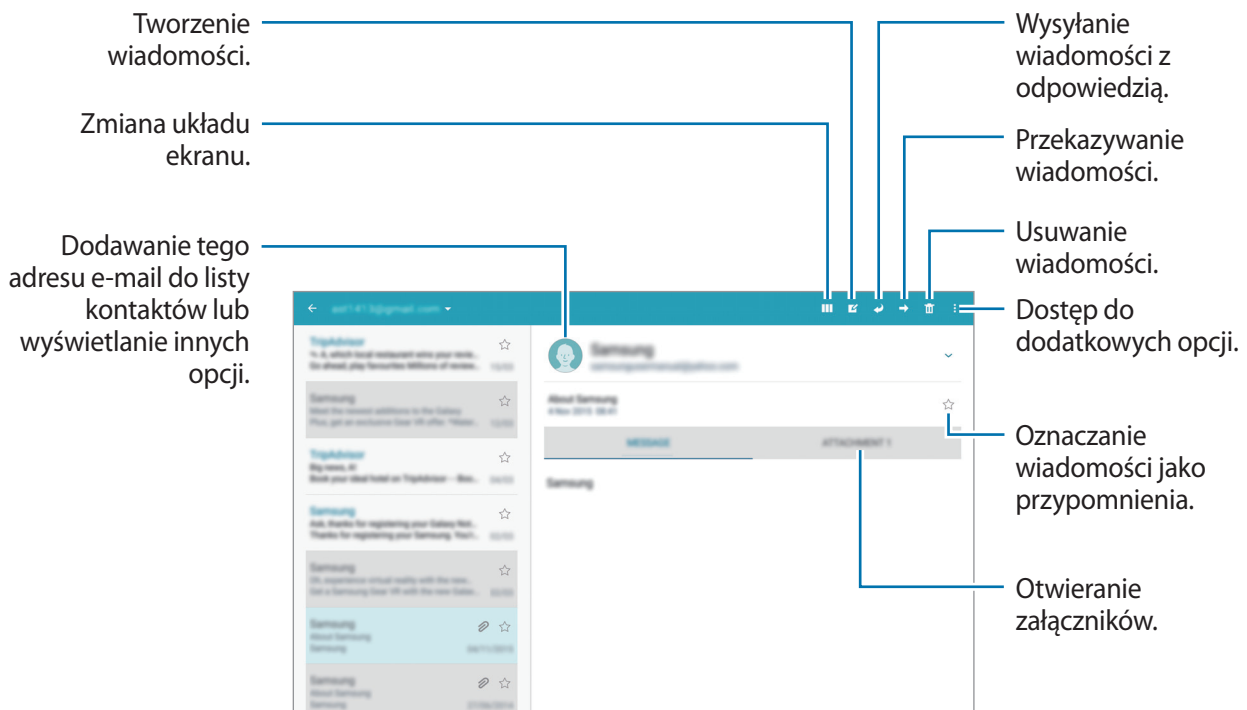

Dotknij wiadomość, aby ją odczytać.



# Aparat

## Fotografia podstawowa

### Robienie zdjęć lub nagrywanie filmów

- 1 Dotknij **Aparat** na ekranie aplikacji.
- 2 Dotknij obrazu na ekranie podglądu w miejscu, w którym ma być ustawiona ostrość.
- 3 Dotknij , aby zrobić zdjęcie, lub dotknij , aby nagrać film.
  - Odsuń od siebie dwa palce na ekranie, aby powiększyć jego część, lub zsuń je, aby ją pomniejszyć.
  - Aby zrobić zdjęcie podczas nagrywania filmu, dotknij .
  - Aby zmienić ustawienia ostrości w trakcie nagrywania filmu, dotknij ekranu w miejscu, w którym ma być ustawiona ostrość. Aby ustawić ostrość na środku ekranu, dotknij .

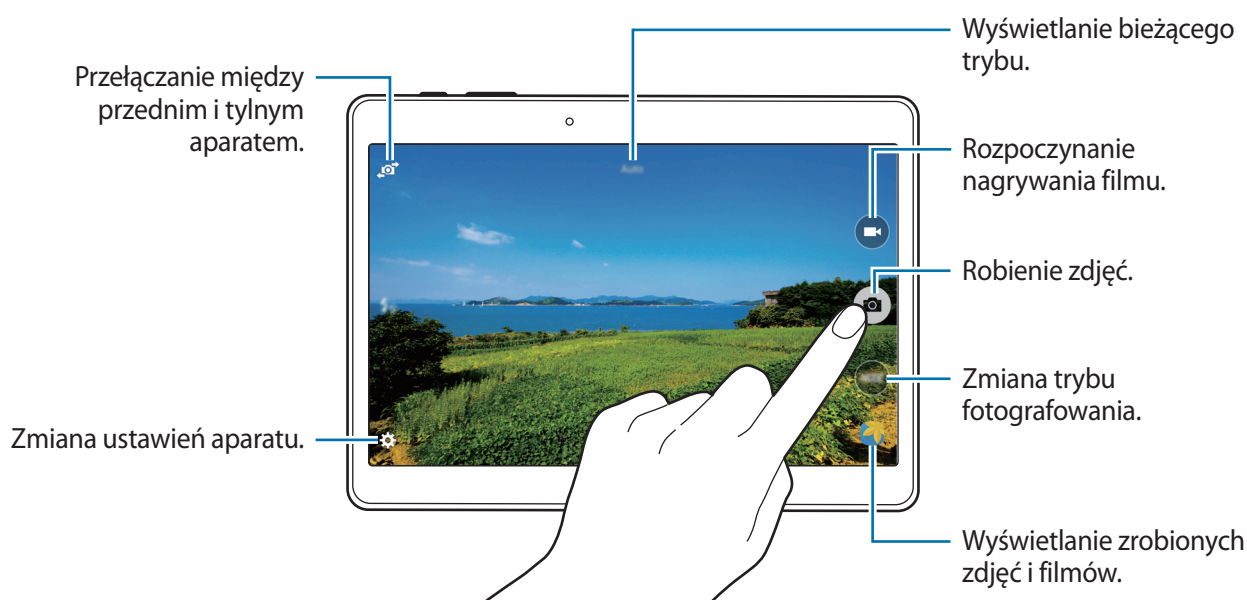



- Aparat wyłącza się automatycznie, gdy nie jest używany.
- Upewnij się, że obiektyw jest czysty. W przeciwnym razie urządzenie może nie działać poprawnie w niektórych trybach wymagających wysokiej rozdzielczości.
- Obiektyw aparatu przedniego dobrze nadaje się do robienia zdjęć szerokokątnych. Na zdjęciach szerokokątnych mogą pojawić się drobne zniekształcenia i nie są one oznaką nieprawidłowości działania urządzenia.

## Reorganizacja skrótów aparatu

Reorganizowanie skrótów aparatu umożliwia szybkie i łatwe uzyskiwanie dostępu do ekranu podglądu. Dotknij symbolu  na ekranie podglądu. Dotknij elementu i przytrzymaj go, a następnie przeciągnij do pola po lewej stronie ekranu.

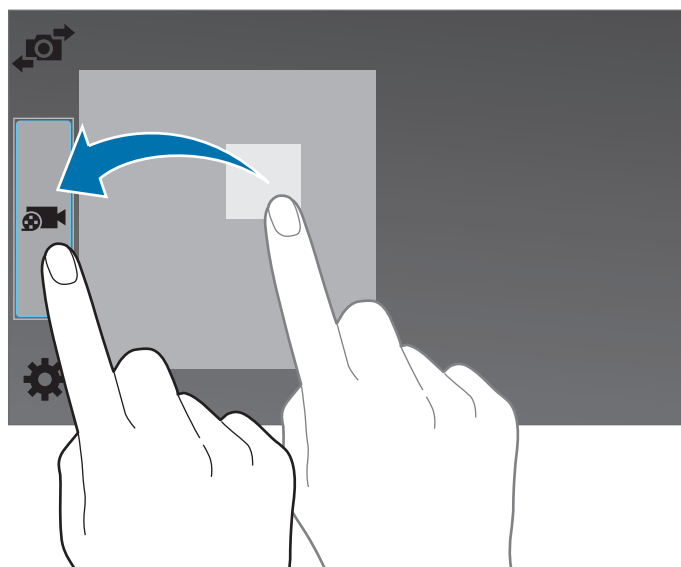

## Zwyczaje przy używaniu aparatu

- Nie należy robić zdjęć ani nagrywać filmów z osobami, które nie wyraziły na to zgody.
- Nie należy robić zdjęć ani nagrywać filmów, które są prawnie zabronione.
- Nie należy robić zdjęć ani nagrywać filmów w miejscach, gdzie taka czynność może naruszyć czyjąś prywatność.

## Tryby fotografowania

### Auto

Ten tryb umożliwia automatyczną ocenę warunków przez aparat i wybór optymalnego trybu fotografowania.

Na ekranie aplikacji dotknij **Aparat** → **Tryb** → **Auto**.

### Upiększanie twarzy

Ten tryb umożliwia fotografowanie rozjaśnionej twarzy w celu uzyskania subtelniejszego zdjęcia.

Na ekranie aplikacji dotknij **Aparat** → **Tryb** → **Upiększanie twarzy**.

### Panorama

Ten tryb umożliwia zrobienie zdjęcia składającego się z wielu połączonych razem zdjęć. Zdjęcie wykonane w tym trybie oznaczone jest symbolem  w **Galeria**.

Na ekranie aplikacji dotknij **Aparat** → **Tryb** → **Panorama**.



Aby zdjęcie było jak najlepsze, przestrzegaj następujących zasad:

- Przemieszczaj aparat powoli w jednym kierunku.
- Utrzymuj obraz w kadrze na wizjerze aparatu.
- Unikaj fotografowania niewyróżniającego się tła, na przykład czystego nieba lub jednolitej ściany.

## HDR (bogate kolory)

Ten tryb umożliwia wykonywanie zdjęć w bogatych barwach i z wieloma szczegółami nawet w jasnych i ciemnych miejscach.

Na ekranie aplikacji dotknij **Aparat** → **Tryb** → **HDR (bogate kolory)**.



Bez efektu



Z efektem

## Zdj. i więcej.

Dzięki temu trybowi można wykonywać serię zdjęć i edytować je, stosując różne efekty za pomocą trybów fotografowania. Zdjęcia wykonane w tym trybie oznaczone są symbolem  w **Galeria**.









W przypadku robienia zdjęć w tym trybie nie można korzystać z funkcji powiększenia.

- 1 Dotknij **Aparat** na ekranie aplikacji.
- 2 Dotknij **Tryb** → **Zdj. i więcej**.
- 3 Dotknij .

W urządzeniu wykonywana jest seria zdjęć i wyświetlane są dostępne tryby fotografowania.

## 4 Wybierz tryb fotografowania i zastosuj efekt na zdjęciach.

- **Najlepsze zdjęcie:** wykonanie serii zdjęć, a następnie zapisanie najlepszego z nich. Aby wyświetlić inne zdjęcia w serii, przewiń w lewo lub w prawo. Na urządzeniu polecane jest najlepsze zdjęcie, przy którym wyświetlana jest ikona .
- **Najlepszy wyraz twarzy:** robienie w tym samym czasie kilku zdjęć grupowych, a następnie łączenie ich w celu uzyskania jak najlepszego zdjęcia. Dotknij żółtej ramki na jednej z twarzy i wybierz najlepszą minę danej osoby z min, które zostaną wyświetlone na dole ekranu, a następnie zrób to samo z pozostałymi twarzami. Następnie połącz obrazy w jedno zdjęcie. Na urządzeniu polecane jest najlepsze zdjęcie, przy którym wyświetlana jest ikona .
- **Zdj. dramat.:** wykonywanie serii zdjęć i łączenie ich w celu otrzymania zdjęcia przedstawiającego śladu ruchu. Ślad ruchu można zwiększyć, dodając więcej zdjęć z dołu ekranu. Aby edytować ślady ruchu na wybranych zdjęciach, dotknij  i wybierz zdjęcie. Dotknij **Przywróć z kopii zapasowej**, aby wyświetlić ślady ruchu obiektu lub dotknij **Usuń**, aby usunąć ślady ruchu. Edytuj zdjęcie zgodnie z wymaganiami i dotknij .
- **Gumka:** wymazywanie niechcianych ruszających się obiektów. Dotknij ikony , aby usunąć niechciane ruchome obiekty. Dotknij , aby przywrócić oryginalne zdjęcie.
- **Zdjęcie panoramiczne:** zastosowanie w tle obiektu efektu symulującego jego szybki ruch. Dotknij **Obiekty**, aby wybrać temat. Dotknij **Rozm. ruch**, aby zmienić kąt rozmycia zastosowanego na tło. Dotknij **Kąt** →  i narysuj palcem okrąg wokół dużego okręgu, aby dostosować kąt rozmycia. Aby dostosować poziom rozmycia tła, dotknij opcji **Rozm. ruch** i przeciągnij pasek regulacji.

## 5 Po zakończeniu edycji zdjęć dotknij opcji .

## Podw.aparat

Podczas robienia zdjęcia poziomego przy użyciu tylnego aparatu zdjęcie lub film zarejestrowany przez przedni aparat jest wyświetlany w wewnętrznym okienku lub odwrotnie. Ta funkcja umożliwia jednocześnie zrobienie pięknego zdjęcia krajobrazu i autoportretu.

Na ekranie aplikacji dotknij **Aparat** → **Tryb** → **Podw.aparat**, aby włączyć tryb Dual Camera. Dotknij , aby zrobić zdjęcie, lub dotknij , aby nagrać film.



- W trybie dwóch aparatów można nagrywać filmy Full HD o maksymalnej długości 5 minut i filmy HD lub VGA o maksymalnej długości 10 minut.
- Podczas nagrywania filmów w tym trybie dźwięk jest nagrywany przez wewnętrzny mikrofon.

## Zarządzanie trybami fotografowania

Wybierz tryby fotografowania wyświetlane na ekranie wyboru trybu.

Na ekranie aplikacji dotknij **Aparat** → **Tryb** → **Zarz. tryb**.

## Pobieranie trybów robienia zdjęć

Więcej trybów fotografowania można pobrać ze sklepu **Galaxy Apps**.

Na ekranie aplikacji dotknij **Aparat** → **Tryb** → **Pobierz**.

## Ustawienia aparatu

Na ekranie aplikacji dotknij **Aparat** → . Nie wszystkie opcje są dostępne zarówno w trybie fotografowania, jak i nagrywania filmu.

- **Rozmiar obrazu:** można wybrać rozdzielczość. Można użyć wyższej rozdzielczości w celu uzyskania wyższej jakości. Zajmie to jednak więcej miejsca w pamięci.
- **Zdjęcia seryjne:** zrobienie serii zdjęć ruchomych obiektów.
- **Wykrywanie słabego światła:** ustawienie, czy ma być automatycznie rozpoznawana ciemność i dostosowywana jasność zdjęcia bez użycia lampy błyskowej.



Ta opcja nie jest dostępna podczas nagrywania filmów.

- **Wykrywanie twarzy:** skonfigurowanie aparatu do rozpoznawania ludzkich twarzy, aby ułatwić ich fotografowanie.
- **ISO:** wybór czułości ISO. To ustawienie kontroluje czułość aparatu na światło. Jest mierzone w wartości odpowiednika dla konwencjonalnego aparatu na film. Niskie wartości można stosować do nieruchomych i dobrze oświetlonych obiektów. Wyższe wartości można stosować do poruszających się lub słabo oświetlonych obiektów.
- **Tryby pomiaru:** wybór opcji pomiaru. Ten parametr określa sposób obliczania wartości oświetlenia. **Centralnie-ważony** umożliwia pomiar oświetlenia tła w środku sceny. **Punktowy** umożliwia pomiar ilości światła w określonej lokalizacji. **Matrycowy** umożliwia uśrednienie wartości dla całej sceny.
- **Dotk., aby fotogr.:** dotknij obrazu na ekranie podglądu, aby wykonać zdjęcie.
- **Zapisywanie jako:** ustawienie zapisywania na urządzeniu zarówno zdjęcia w trybie Rich Tone i oryginalnego lub tylko zdjęcia w trybie Rich Tone.
- **Rozmiar filmu:** można wybrać rozdzielczość. Można użyć wyższej rozdzielczości w celu uzyskania wyższej jakości. Zajmie to jednak więcej miejsca w pamięci.
- **Tryb nagrywania:** zmiana trybu nagrywania.
- **Stabilizacja wideo:** włączenie lub wyłączenie funkcji stabilizacji obrazu. Funkcja stabilizacji obrazu ułatwia ustawienie ostrości, gdy poruszamy aparatem.
- **Efekty:** wybór filtra do zastosowania podczas wykonywania zdjęć lub nagrywania filmów. Aby pobrać więcej efektów, dotknij **Pobierz**. Aby zmienić kolejność efektów lub ukryć efekty na liście, dotknij **Zarz. efekt**.
- **Lampa błyskowa:** włączenie lub wyłączenie lampy błyskowej.
- **Samowyzwalacz:** można użyć tego trybu do robienia zdjęć z opóźnieniem czasowym.

- **Tryb wyświetlania:** zmiana proporcji ekranu podglądu.
- **Etykiety lokalizacji:** dodawanie etykiety GPS do zdjęcia.



- Aby uzyskać lepszą jakość sygnału GPS, należy unikać robienia zdjęć w miejscach, gdzie może dojść do zakłóceń sygnału, na przykład między budynkami, na obszarach nisko położonych lub w niekorzystnych warunkach pogodowych.
- Podczas przekazywania zdjęć do Internetu może być na nich widoczna Twoja lokalizacja. Aby tego uniknąć, należy wyłączyć opcję dodawania etykiet GPS.

- **Położenie pamięci:** wybór lokalizacji pamięci do zapisywania.
- **Przejrzyj obrazy/filmy:** ustawienie wyświetlania zdjęć i filmów na urządzeniu po ich zrobieniu/nagranii.
- **Zdalny wizjer:** można wtedy sterować tym urządzeniem zdalnie, aby robić zdjęcia lub nagrywać filmy na odległość.



Ta funkcja może być niedostępna w zależności od urządzenia, z którym chcesz się połączyć.

- **Balans bieli:** można wybrać właściwy balans bieli, aby obrazy miały realistyczny zakres kolorów. Ustawienia są przeznaczone do użycia w określonych warunkach oświetlenia. Te ustawienia są podobne do zakresu temperatur w balansie bieli w profesjonalnych aparatach.
- **Wartość ekspozycji:** zmiana wartości ekspozycji. Służy do określenia ilości światła, która dociera do przetwornika obrazu w aparacie. Przy słabym oświetleniu należy wybrać wyższą wartość ekspozycji.
- **Linie siatki:** wyświetlenie linii pomocniczych w wizjerze, które ułatwiają skomponowanie zdjęcia podczas wybierania obiektów.
- **Klawisz głośności:** ustawianie przycisku głośności jako przycisku kontrolującego migawkę lub funkcję powiększania.
- **Sterowanie głosem:** ustawienie urządzenia tak, aby robiło zdjęcia na polecenie głosowe.
- **Pomoc:** wyświetlanie informacji pomocy dotyczących korzystania z aparatu.
- **Zeruj ustawienia:** zerowanie ustawień aparatu.



Dostępne opcje mogą się różnić w zależności od wybranego trybu pracy.

# Galeria

## Wyświetlanie zdjęć i filmów

### Wyświetlanie zawartości na urządzeniu

Na ekranie aplikacji dotknij opcji **Galeria** i wybierz obraz lub film.

Pliki filmów są wyświetlane z ikoną ▶ na miniaturze podglądu.

Aby ukryć lub wyświetlić pasek menu i miniatury, dotknij ekranu.



### Przeglądanie zawartości przechowywanej na innych urządzeniach

Jeśli przechowujesz zdjęcia lub filmy na innych urządzeniach, możesz je wyszukiwać i wyświetlać na tym urządzeniu.

Dotknij **Galeria** na ekranie aplikacji.

## Uzyskiwanie dostępu do zawartości na pobliskim urządzeniu

Dotknij ikony  i wybierz urządzenie w sekcji **Urządzenia w pobliżu**, aby uzyskać dostęp do zawartości. Istnieje możliwość wyświetlania zdjęć i filmów znajdujących się na urządzeniach z włączoną funkcją udostępniania zawartości.

Na ekranie aplikacji dotknij opcji **Ustawienia** → **POŁĄCZENIA** → **Urządzenia w pobliżu**, a następnie dotknij przełącznika **Urządzenia w pobliżu**, aby go włączyć. Dalsze ustawienia są opisane w części [Urządzenia w pobliżu](#).

## Wybór opcji sortowania

Obrazy i filmy na urządzeniu można sortować według czasu lub albumu. Obrazy i filmy można również filtrować według kategorii, takich jak ludzie.

Na ekranie aplikacji dotknij opcji **Galeria** →  i wybierz opcję sortowania.

## Korzystanie z dodatkowych opcji

Na ekranie aplikacji dotknij opcji **Galeria** i wybierz obraz lub film. Dotknij , a następnie skorzystaj z jednej z następujących opcji.

- **Więcej informacji:** wyświetlanie większej ilości informacji o pliku.
- **Studio:** edytowanie obrazów lub filmów w trybie studio. Więcej informacji można znaleźć w części [Edycja zdjęć i filmów](#).
- **Obróć w lewo:** obrót przeciwnie do ruchu wskazówek zegara.
- **Obróć w prawo:** obrót zgodnie z ruchem wskazówek zegara.
- **Przytnij:** przycinanie obrazu.
- **Zmień nazwę:** zmiana nazwy pliku.
- **Pokaz slajdów:** włączenie pokazu slajdów w wybranym folderze.
- **Ustawianie jako:** ustawienie obrazu jako tapety lub zdjęcia kontaktu.
- **Drukuj:** wydrukowanie obrazu po podłączeniu urządzenia do drukarki. Więcej informacji można znaleźć w części [Drukowanie zdalne](#).
- **Ustawienia:** zmiana ustawień galerii.



Dostępne opcje mogą się różnić w zależności od wybranego pliku.

Aby wybrać kilka plików z listy plików, dotknij pliku i przytrzymaj go, a następnie dotknij innych plików. Po zaznaczeniu plików można je zbiorowo udostępnić lub usunąć bądź dotknąć , aby uzyskać dostęp do dodatkowych opcji.

# Edycja zdjęć i filmów

## Studio fotograficzne

Edytuj obrazy, stosując różne efekty.

- 1 Dotknij **Galeria** na ekranie aplikacji.
- 2 Dotknij **☰** → **Studio** → **Studio fotograficzne**.
- 3 Wybierz obraz do edycji.
- 4 Edytuj obraz, stosując różne efekty.

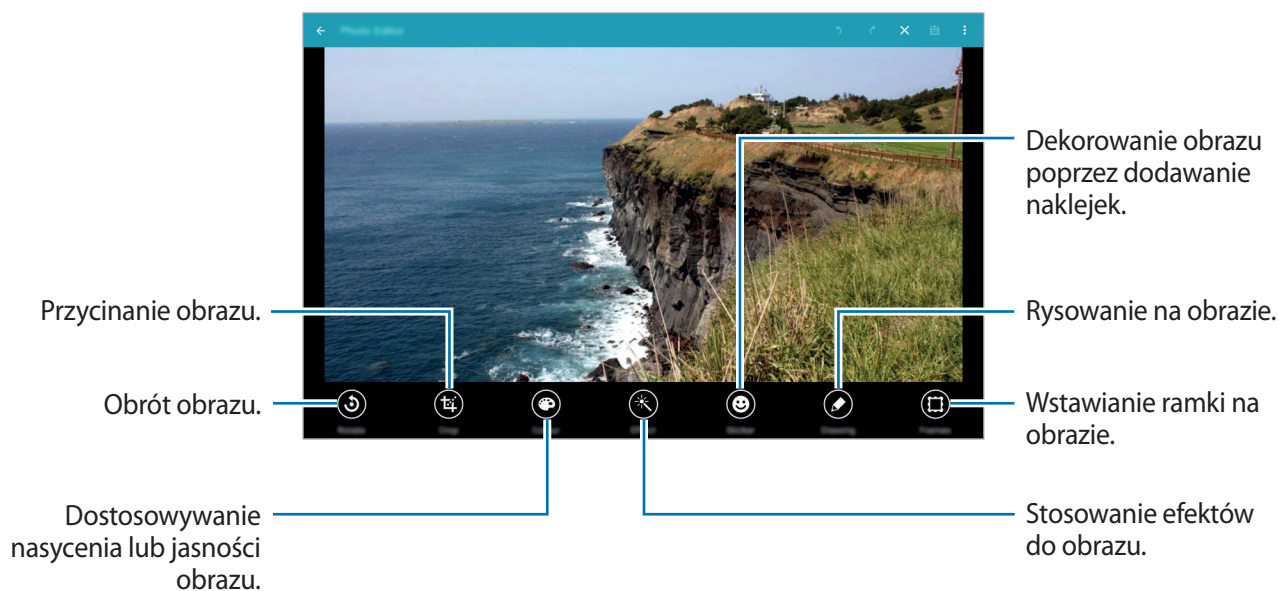

- 5 Po zakończeniu edycji obrazu dotknij opcji **☰** → **Zapisz jako**.

- 6 Wprowadź nazwę pliku i dotknij opcji **OK**.

Zmodyfikowane zdjęcie zostanie zapisane w folderze **Studio**. Aby otworzyć folder, dotknij **Galeria** → **☰** → **Album** → **Studio**.

## Studio kolażu

Łączenie różnych obrazów, aby utworzyć kolaż.

- 1 Dotknij **Galeria** na ekranie aplikacji.
- 2 Dotknij **☰** → **Studio** → **Studio kolażu**.
- 3 Wybierz obrazy do połączenia i dotknij opcji **GOTOWE**.
- 4 Edytuj obraz, stosując różne efekty.

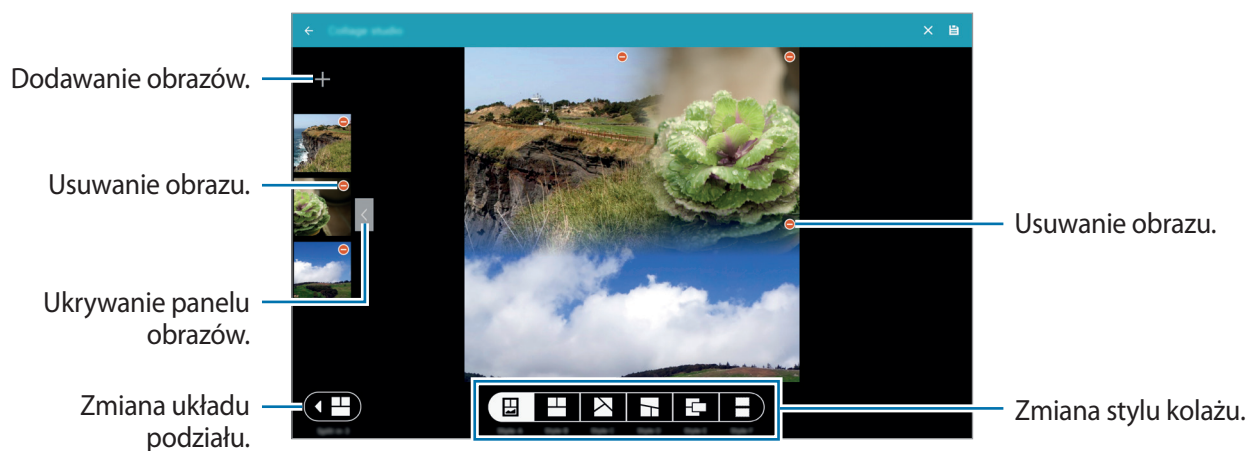

- 5 Po zakończeniu edycji obrazów dotknij opcji **☰**.  
Edytowany obraz zostanie zapisany w folderze **Studio**. Aby otworzyć folder, dotknij **Galeria** → **☰** → **Album** → **Studio**.

## Zdj. i więcej

Stosowanie różnych efektów do zrobionych zdjęć.



Wybrać można tylko zdjęcia zrobione w trybie Zdjęcia i nie tylko.

- 1 Dotknij **Galeria** na ekranie aplikacji.
- 2 Dotknij **Studio** → **Zdj. i więcej**.
- 3 Wybierz obraz do edycji.
- 4 Edytuj obraz, stosując różne efekty.

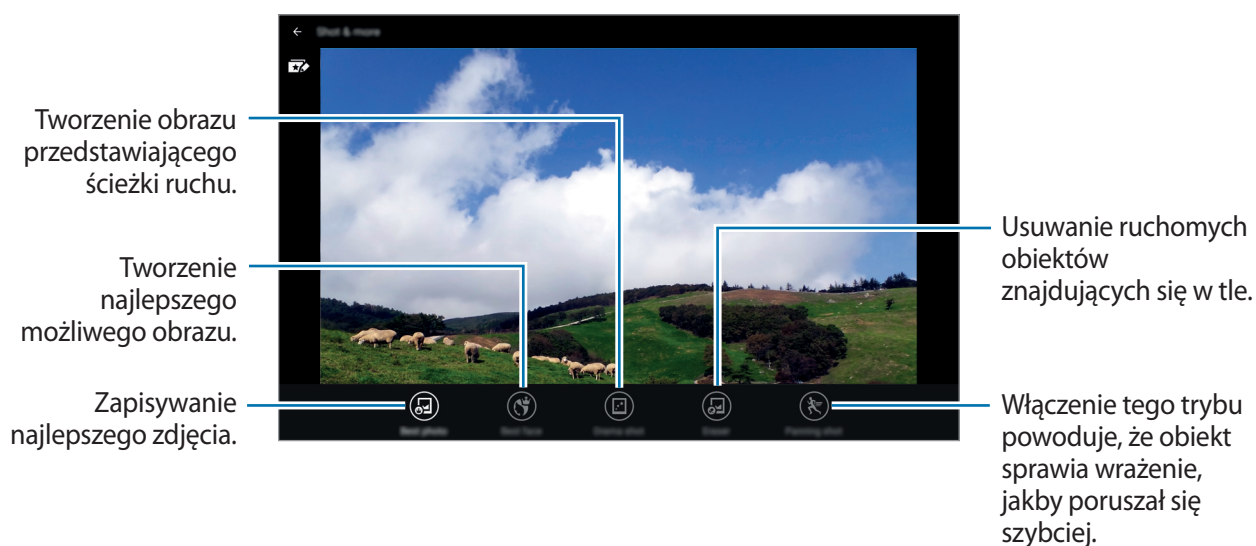

- 5 Po zakończeniu edycji obrazu dotknij opcji

Edytowany obraz zostanie zapisany w folderze **Studio**. Aby otworzyć folder, dotknij **Galeria** → → **Album** → **Studio**.

## Trymer wideo

Dzięki temu trybowi można trymować segmenty wideo.

- 1 Dotknij **Galeria** na ekranie aplikacji.
- 2 Dotknij **:** → **Studio** → **Trymer wideo**.
- 3 Wybierz film, który chcesz edytować.
- 4 Ustaw nawias otwierający w punkcie rozpoczęcia, ustaw nawias zamykający w punkcie zakończenia, a następnie dotknij opcji **GOTOWE**.

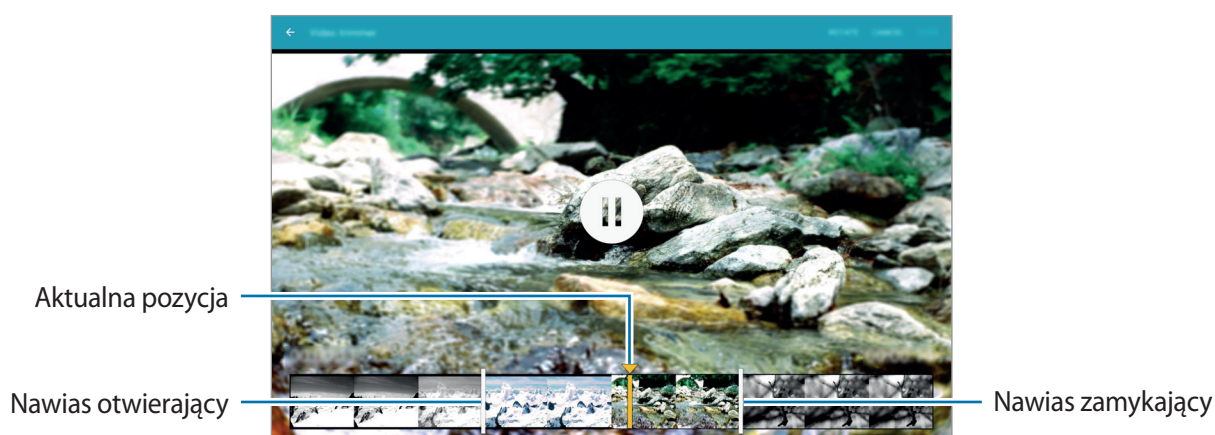

- 5 Wprowadź nazwę pliku, a następnie dotknij opcji **OK**, aby zapisać film.

## Ustawienia galerii

1 Dotknij **Galeria** na ekranie aplikacji.

2 Dotknij  → **Ustawienia**.

3 Dostępne są następujące opcje:

- **Zarządzanie danymi SNS** → **Synchr. tylko przez Wi-Fi**: włączenie w urządzeniu synchronizowania zawartości tylko wtedy, gdy jest włączone połączenie Wi-Fi.
- **Etykiety** → **Asystent etykiety**: oznaczanie zdjęć informacjami, takimi jak data i lokalizacja. Aby edytować etykiety, dotknij informacji na obrazie, dotknij ikony , edytuj szczegółowe informacje, a następnie dotknij opcji **GOTOWE**.
- **Etykiety** → **Etykieta twarzy**: przypisanie oznaczeń twarzy na obrazie. Po wykryciu twarzy jest ona otoczona żółtą ramką. Wybierz twarz, dotknij opcji **Dodaj nazwę**, a następnie wybierz kontakt w celu zidentyfikowania etykiety twarzy. Gdy etykieta twarzy pojawi się na obrazie, dotknij jej w celu uzyskania dostępu do różnych opcji, takich jak wykonywanie połączeń lub wysyłanie wiadomości do tej osoby.



Podczas korzystania z opcji **Etykieta twarzy** funkcja rozpoznawania twarzy może nie działać w zależności od kąta ustawienia twarzy, jej wielkości i wyrazu, koloru skóry, oświetlenia lub dodatków noszonych przez daną osobę.

# Multimedia

## Muzyka

### Odtwarzanie muzyki

Dotknij **Muzyka** na ekranie aplikacji.

Wybierz kategorię muzyki i wybierz utwór do odtwarzania.

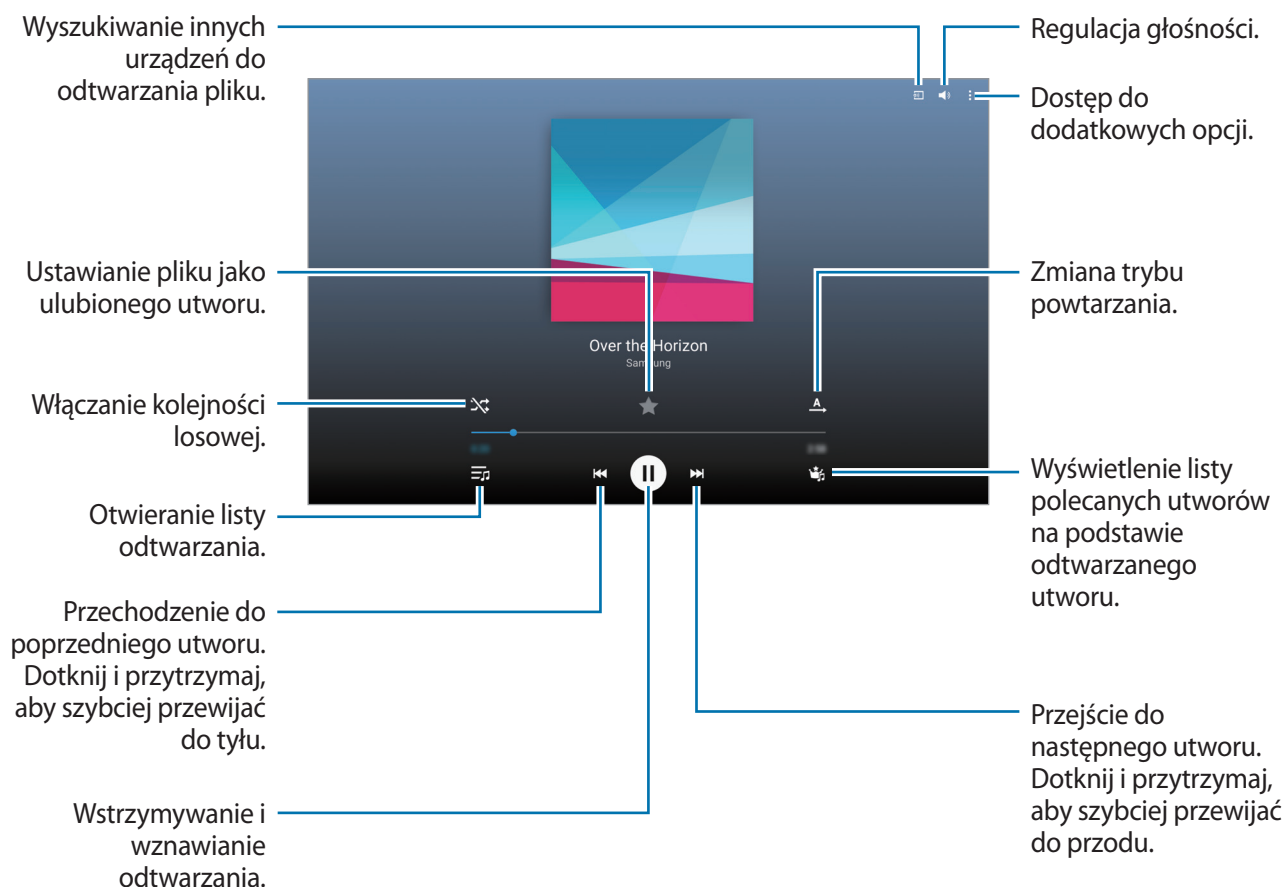

Aby przesłuchiwać utwory przy takim samym natężeniu głośności, dotknij opcji **⋮** → **Ustawienia** → **Zaawansowane**, a następnie zaznacz opcję **Głośność inteligentna**.



Gdy funkcja **Głośność inteligentna** jest włączona, rzeczywista głośność może być większa niż ustawiony poziom w urządzeniu. Należy unikać długotrwałej ekspozycji na głośne dźwięki, aby zapobiec utracie słuchu.



Opcja **Głośność inteligentna** może nie być dostępna w przypadku niektórych plików.

Aby ustawić spersonalizowany dźwięk w trakcie słuchania muzyki przez słuchawki, dotknij **⋮** → **Ustawienia** → **Zaawansowane** → **Adapt Sound** → **Włączone**.

Gdy włączasz tę opcję po raz pierwszy, musisz dotknąć **START**, aby dostosować dźwięk. Urządzenie rozpocznie wydawanie serii testowych sygnałów dźwiękowych, aby dostosować poziom dźwięku. Dotknij **TAK**, jeśli słyszysz sygnał, lub **NIE**, jeśli go nie słyszysz. Powtarzaj to z każdym razem sygnałem testowym, aż dostosowywanie dźwięku zostanie zakończone. Następnie zaznacz opcję **Dźwięk muzyki** i dotknij opcji **OK**, aby zastosować opcję podczas słuchania muzyki.



Od 14. poziomu głośności wzwyż odtwarzana muzyka nie jest poddawana opcji dostosowywania dźwięku. Jeśli poziom głośności zostanie zmniejszony do 13. lub niższego, opcja ta zacznie ponownie być stosowana.

## Ustawianie utworu jako dzwonek lub dźwięku alarmu

Aby ustawić aktualnie odtwarzany utwór jako dzwonek, dotknij **⋮** → **Ustaw jako** → **Od początku** lub **Automatyczne zalecenia**, wybierz opcję, a następnie dotknij **GOTOWE**.

## Tworzenie list odtwarzania

Można tworzyć własne listy utworów.

Dotknij **Muzyka** na ekranie aplikacji.

Dotknij **LISTY ODTWARZANIA** → **⋮** → **Utwórz listę odtwarzania**. Wprowadź tytuł i dotknij **OK**. Dotknij **+**, wybierz utwory do dodania, a następnie dotknij **GOTOWE**.

Aby dodać aktualnie odtwarzany utwór do listy odtwarzania, dotknij opcji **⋮** → **Dodaj do listy odtwarzania**.

## Odtwarzanie muzyki według nastroju

Dzięki tej funkcji można odtwarzać muzykę pasującą do nastroju.

Dotknij **Muzyka** na ekranie aplikacji.

Dotknij **PLAC MUZYCZNY**. Utworom automatycznie przypisywane są kategorie nastroju. Dotknij komórki nastroju lub przeciągnij wiele komórek, aby odsłuchać muzyki w komórkach.



Niektóre kategorie stworzone zostały na podstawie dostępnych informacji o utworze. Niektórym utworom mogą nie zostać przypisane kategorie w komórkach nastroju.

## Odtwarzanie muzyki przechowywanej na innych urządzeniach

Jeśli przechowujesz muzykę na innych urządzeniach, możesz jej wyszukiwać i odtwarzać ją na tym urządzeniu.

Dotknij **Muzyka** na ekranie aplikacji.

## Znajdowanie muzyki na pobliskim urządzeniu

Dotknij opcji **URZĄDZENIA W POBLIŻU** i wybierz urządzenie, aby uzyskać dostęp do muzyki i ją odtwarzać. Istnieje możliwość odtwarzania utworów znajdujących się na urządzeniach z włączoną funkcją udostępniania zawartości.

Na ekranie aplikacji dotknij opcji **Ustawienia** → **POŁĄCZENIA** → **Urządzenia w pobliżu**, a następnie dotknij przełącznika **Urządzenia w pobliżu**, aby go włączyć. Dalsze ustawienia są opisane w części [Urządzenia w pobliżu](#).

# Wideo

## Odtwarzanie filmów

Dotknij **Wideo** na ekranie aplikacji.

Wybierz film, który chcesz odtworzyć.

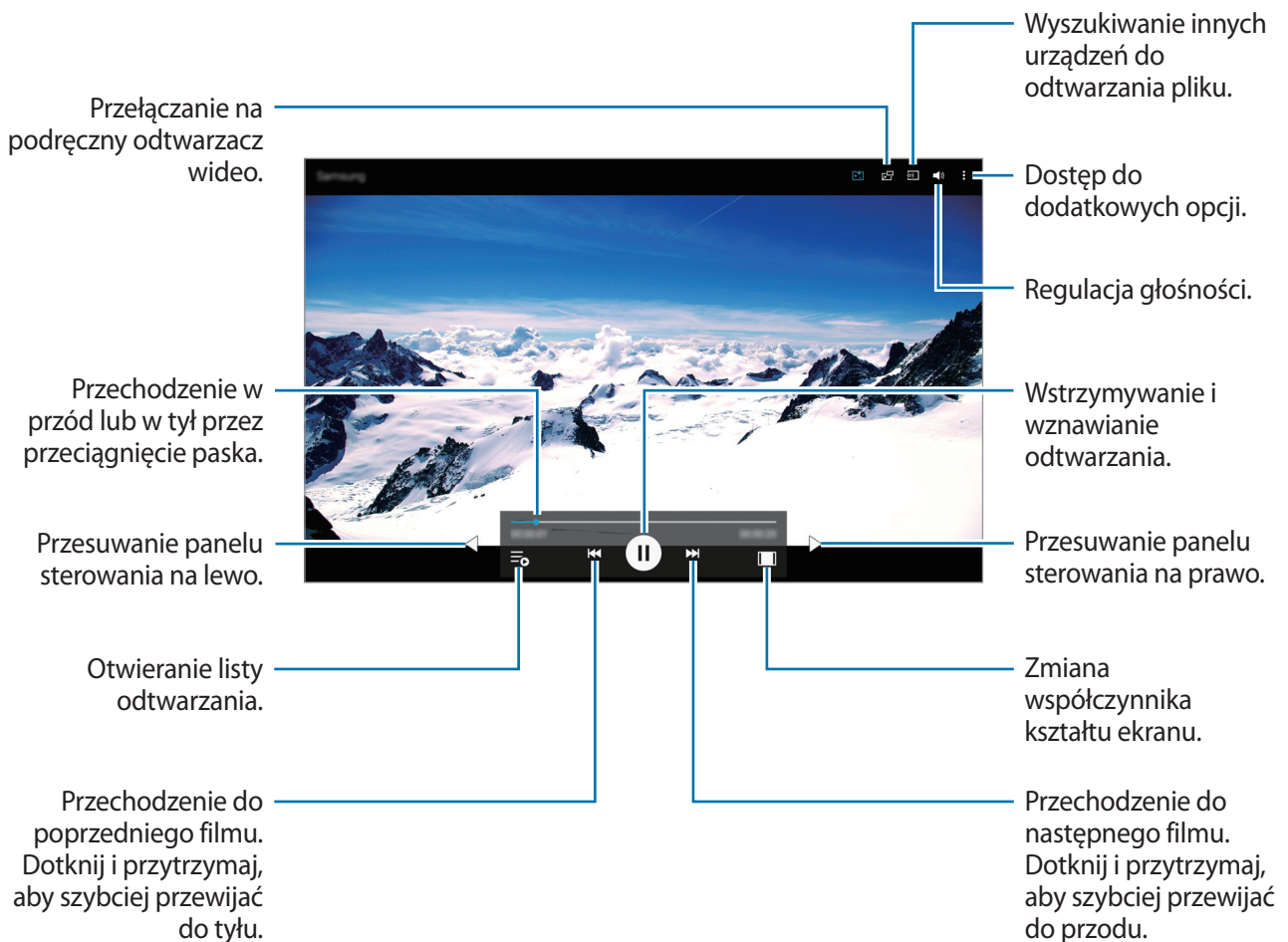

## Korzystanie z podręcznego odtwarzacza wideo

Ta funkcja umożliwia korzystanie z innych aplikacji bez zamykania odtwarzacza wideo. W trakcie oglądania filmów dotknij , aby użyć podręcznego odtwarzacza wideo.

Odsuń od siebie dwa palce na ekranie, aby powiększyć okno odtwarzacza, lub zsuń je, aby je pomniejszyć. Odtwarzacz można przenieść w inne położenie, przeciągając go.

## Zapisywanie kadrów

Aby skorzystać z tej funkcji, podczas odtwarzania dotknij  → **Ustawienia**, zaznacz **Przechwyć**, a następnie dotknij **ZAMKNIJ**.

Dotknij , aby zapisać kadr z filmu podczas jego odtwarzania.

## Udostępnianie lub usuwanie filmów

Dotknij **Wideo** na ekranie aplikacji.

Dotknij filmu i przytrzymaj go, dotknij opcji , a następnie wybierz metodę udostępniania.

Dotknij  → **Usuń**, wybierz filmy, a następnie dotknij **OK**.

## Edycja filmów

Dotknij **Wideo** na ekranie aplikacji.

Wybierz film, dotknij  → **Edytuj** → **Studio** → **Trymer wideo**. Ustaw nawias otwierający w punkcie rozpoczęcia, ustaw nawias zamykający w punkcie zakończenia, dotknij **GOTOWE**, wprowadź nazwę pliku, a następnie dotknij **OK**, aby zapisać film.

## Odtwarzanie filmów przechowywanych na innych urządzeniach

Jeśli przechowujesz filmy na innych urządzeniach, możesz je wyszukiwać i odtwarzać na tym urządzeniu.

Dotknij **Wideo** na ekranie aplikacji.

### Znajdowanie filmu na pobliskim urządzeniu

Dotknij opcji **URZĄDZENIA W POBLIŻU** i wybierz urządzenie, aby uzyskać dostęp do filmu i go odtwarzać. Możesz odtwarzać filmy znajdujące się na urządzeniach z włączoną funkcją udostępniania zawartości.

Na ekranie aplikacji dotknij opcji **Ustawienia** → **POŁĄCZENIA** → **Urządzenia w pobliżu**, a następnie dotknij przełącznika **Urządzenia w pobliżu**, aby go włączyć. Dalsze ustawienia są opisane w części [Urządzenia w pobliżu](#).

# Przydatne aplikacje i funkcje

## Tryb dziecko

### Włączanie trybu dzieci

Ten widget pozwala dzieciom bawić się w bezpiecznym środowisku, zakazując im dostępu do pewnych aplikacji lub rodzajów zawartości.

Przed skorzystaniem z tego widgetu należy go pobrać i zainstalować. Na klasycznym ekranie startowym dotknij opcji **Tryb dziecko** → **INSTALUJ**.

Aby uruchomić tryb dzieci, dotknij opcji **Tryb dziecko** na klasycznym ekranie startowym lub ekranie aplikacji. Po zainstalowaniu widget jest wyświetlany na klasycznym ekranie startowym i aplikacji.

Przy pierwszym uruchomieniu tego widgetu ustaw PIN. Następnie należy postępować zgodnie z instrukcjami wyświetlanymi na ekranie.

## Ekran startowy w trybie dziecięcym

Ekran startowy jest punktem wyjściowym, z którego można uzyskać dostęp do wszystkich aplikacji w trybie dzieci.

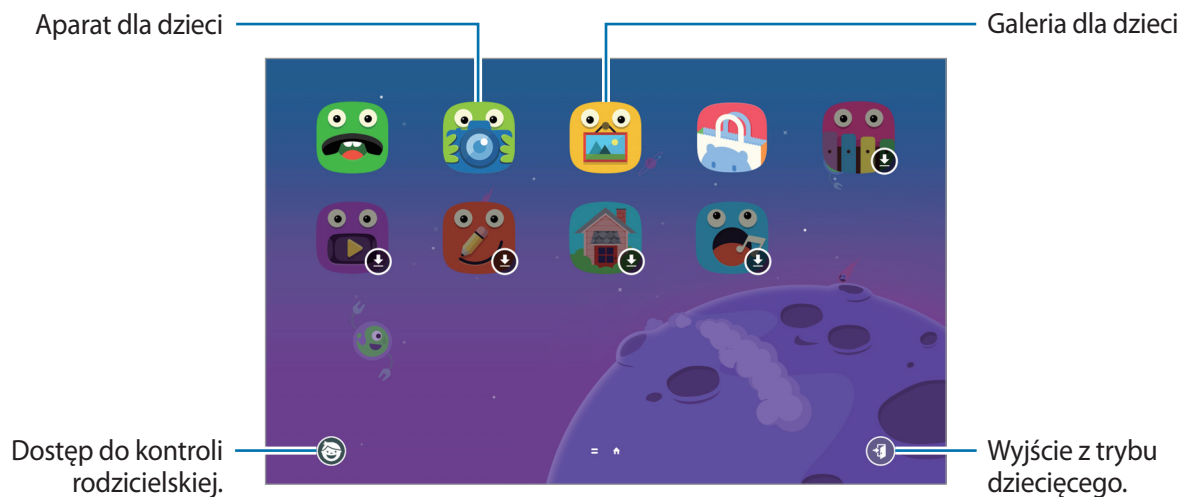

Ta aplikacja służy do przeglądania zapisanych obrazów, rysunków, nagrań głosu i plików multimedialnych, z których dziecku wolno korzystać.



Ta aplikacja służy do robienia zdjęć lub nagrywania filmów.

## Kontrola rodzicielska

Ta aplikacja służy do kontrolowania dostępu do zawartości i aplikacji w trybie dziecięcym. Można w niej zmienić m.in. ustawienia trybu dziecięcego i limity czasu używania.

Na ekranie startowym dotknij  i wprowadź PIN.

Aby wyjść z kontroli rodzicielskiej, naciśnij przycisk ekranu startowego.

- Imiona dzieci: wyświetlanie i edycja profili dzieci.
- **Dzienny limit czasu odtw.:** ustawienie limitu czasu w celu zarządzania sposobem, w jaki dziecko korzysta z urządzenia.
- **Kontakty:** zezwolenie dzieciom na dostęp do określonych kontaktów.
- **Aplikacje:** wyświetlanie i dodawanie aplikacji, z których można korzystać w trybie dziecięcym.
- **Multimedia:** zezwalanie dziecku na oglądanie określonych zdjęć i filmów zapisanych na urządzeniu.
- **Sklep dla dzieci:** pobieranie aplikacji dla dzieci ze sklepu **Galaxy Apps**.

## S Szukacz

Ta aplikacja służy do wyszukiwania zawartości w urządzeniu. Można nakładać różne filtry i przeglądać historię wyszukiwania.

Otwórz panel powiadomień, a następnie dotknij **S Szukacz**.

### Wyszukiwanie zawartości

Dotknij pola wyszukiwania i wpisz słowo kluczowe lub dotknij  i powiedz słowo kluczowe.

Aby uzyskać bardziej szczegółowe wyniki, dotknij **Filtruj** w polu wyszukiwania.

Aby wybrać kategorie wyszukiwania, dotknij opcji  → **Wybór wyszuk. lokalizacji**.

### Zarządzanie historią wyszukiwania

Istnieje możliwość wyświetlenia lub usunięcia wcześniejszych wyszukiwań. Wybierz wcześniej wyszukiwany element, aby ponownie przeprowadzić wyszukiwanie.

Aby usunąć historię, dotknij  obok elementu.

## S Terminarz

### Uruchamianie aplikacji S Terminarz

Ta aplikacja służy do zarządzania zdarzeniami i zadaniami.

Dotknij **S Terminarz** na ekranie aplikacji.

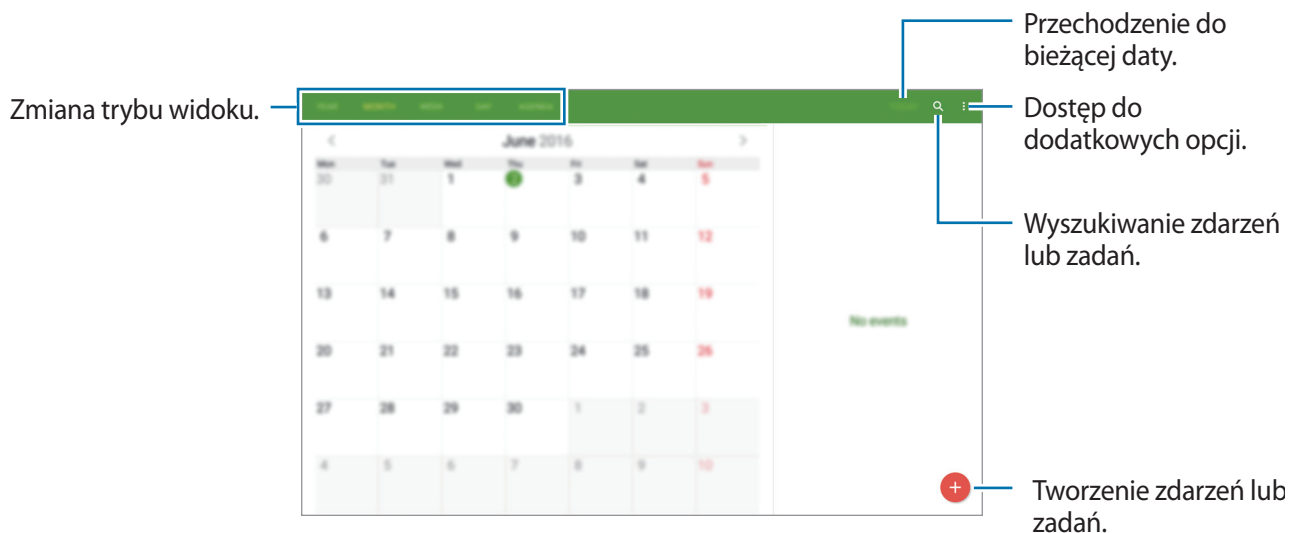

Dotknij  i użyj jednej z następujących ikon:

- **Wybierz datę do wyświetlenia:** przejście do określonej daty.
- **Usuń:** usuwanie zdarzeń lub zadań.
- **Kalendarze:** wybieranie kalendarzy do wyświetlania.
- **Ustawienia:** konfigurowanie ustawień aplikacji S Terminarz.

## Tworzenie zdarzeń lub zadań

- 1 Dotknij **S Terminarz** na ekranie aplikacji.
- 2 Dotknij **+**. Możesz też wybrać datę bez żadnych zdarzeń lub zadań i dotknąć jej ponownie. Jeśli dla daty zapisano już zdarzenia lub zadania, dotknij daty i dotknij **+**.
- 3 Wybierz zdarzenie lub zadanie i podaj szczegóły.
  - **WYDARZENIE**: wyznaczanie daty rozpoczęcia i zakończenia zdarzenia. Opcjonalnie można ustawić powtarzanie.
  - **ZADANIE**: dodawanie zadania do określonej daty. Opcjonalnie można ustawić priorytet.

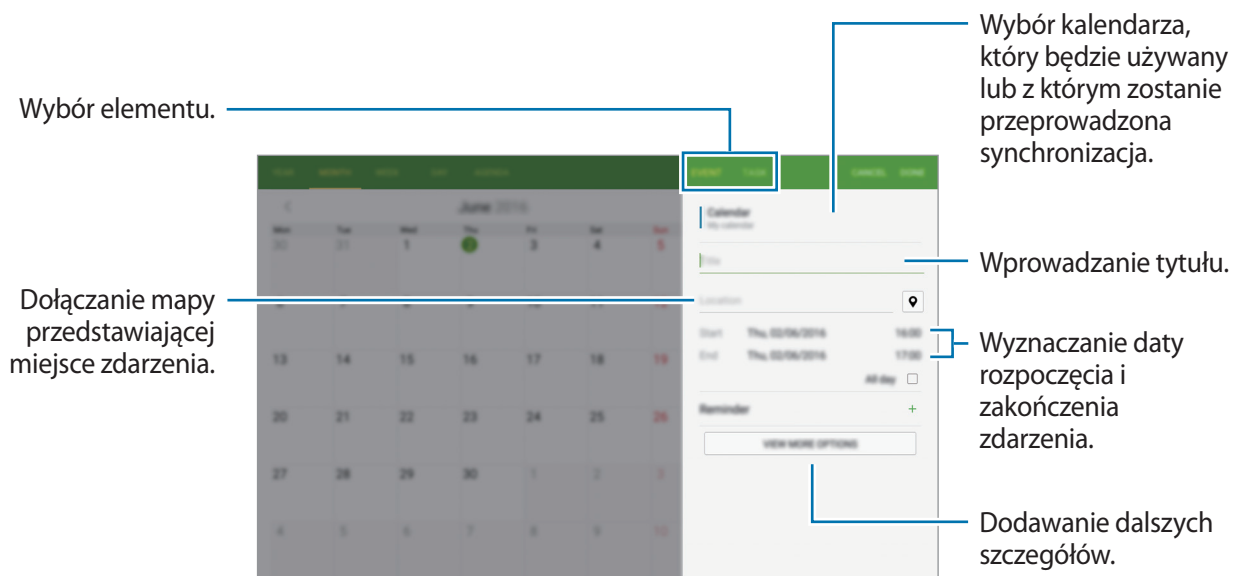

- 4 Dotknij **GOTOWE**, aby zapisać zdarzenie lub zadanie.

## Synchronizowanie zdarzeń i zadań z kontami

Dotknij **S Terminarz** na ekranie aplikacji.

Jeśli chcesz dodać konto, z którymi będą synchronizowane dane, dotknij **☰** → **Kalendarze** → **Dodaj konto**. Następnie wybierz konto do zsynchronizowania i się zaloguj. Gdy konto jest dodane, obok jego nazwy jest wyświetlony zielony okrąg.

Aby zmienić opcje synchronizowania konta, otwórz ekran aplikacji, dotknij opcji **Ustawienia** → **OGÓLNE** → **Konta**, a następnie wybierz usługę konta.

## Usuwanie zdarzeń lub zadań

Dotknij **S Terminarz** na ekranie aplikacji.

Jeśli chcesz usunąć zdarzenia lub zadania, dotknij **☰** → **Usuń**, wybierz zdarzenia lub zadania, a następnie dotknij **GOTOWE** → **USUŃ**.

Jeśli chcesz usunąć oglądane zdarzenie lub zadanie, dotknij **☰** → **Usuń** → **USUŃ**.

Aby zaznaczyć zadania jako zrealizowane, dotknij daty zadań i zaznacz, że są zrealizowane.

## Udostępnianie zdarzeń lub zadań

Dotknij **S Terminarz** na ekranie aplikacji.

Jeśli chcesz udostępnić oglądane zdarzenie lub zadanie, dotknij **☰** → **Udostępnij przez**, a następnie wybierz sposób udostępniania.

## S Voice

### Informacje o aplikacji S Voice

Ta aplikacja umożliwia uruchamianie różnych funkcji urządzenia za pomocą poleceń głosowych.

Dotknij **S Voice** na ekranie aplikacji. Możesz też dwa razy nacisnąć przycisk ekranu startowego.

Jeśli chcesz zablokować dostęp przez naciśnięcie przycisku ekranu startowego, dotknij **⋮** → **Settings** → **Open S Voice** i usuń zaznaczenie **Open via the home key**.



Ta aplikacja może nie być dostępna w zależności od regionu i operatora sieci.

### Ustawianie języka

Dotknij **⋮** → **Settings** → **General** → **Language**, a następnie wybierz język.



Wybrany język odnosi się tylko do aplikacji **S Voice** i nie jest językiem stosowanym do wyświetlania informacji na urządzeniu.

### Korzystanie z aplikacji S Voice

Po uruchomieniu aplikacji **S Voice** w urządzeniu włączany jest mechanizm rozpoznawania głosu, a ikona mikrofonu zmienia kolor na niebieski.

Wypowiedz polecenie głosowe.

Jeśli urządzenie rozpozna polecenie, zostanie wykonana odpowiednia czynność.

Wskazówki dotyczące lepszego rozpoznawania głosu:

- Mów wyraźnie.
- Mów w cichych miejscach.
- Nie używaj slangu ani słów obraźliwych.
- Unikaj mówienia w dialekcie.

Urządzenie może nie rozpoznać wypowiedzianych poleceń lub uruchomić niechciane funkcje w zależności od otoczenia i sposobu wypowiedzania poleceń.

### Włączanie aplikacji S Voice w trybie czuwania

Jeśli aplikacja S Voice nie jest używana przez określony czas, automatycznie uruchamiany jest tryb czuwania.

Dotknij ikony mikrofonu lub wypowiedz w stronę urządzenia „Hi Galaxy”, aby wznowić rozpoznawanie głosu.

### Zmienianie polecenia odblokowania

Zamiast „Hi Galaxy” można ustawić inne polecenie odblokowania. Polecenie odblokowania służy do uruchamiania aplikacji S Voice, gdy urządzenie znajduje się w trybie czuwania.

Dotknij  → **Settings** → **Open S Voice** → **Voice wake-up** → **Set wake-up command**.

### Wyłączanie podpowiedzi głosowych

Dotknij  → **Disable Voice feedback**. Urządzenie przestanie udzielać podpowiedzi głosowych podczas wypowiedzania poleceń.

### Poprawianie niewłaściwych poleceń głosowych

Istnieje możliwość edytowania poleceń głosowych, jeśli na urządzeniu zostaną one niewłaściwie rozpoznane.

Aby poprawić polecenie głosowe, dotknij ostatni dymek zawierający wypowiedziany tekst i edytuj go za pomocą klawiatury.

## Kalkulator

Ta aplikacja służy do wykonywania prostych lub złożonych obliczeń matematycznych.

Dotknij **Kalkulator** na ekranie aplikacji.

Historia obliczeń jest widoczna w lewej części ekranu.

Aby wyczyścić historię, dotknij **WYCZYŚĆ HISTORIĘ**.

## Zegar

### ALARM

Na ekranie aplikacji dotknij **Zegar** → **ALARM**.

### Ustawianie alarmów

Dotknij **+** na liście alarmów, ustaw czas alarmu, wybierz dni, w które alarm ma się powtarzać, ustaw różne inne opcje alarmu, a następnie dotknij **ZAPISZ**. Jeśli chcesz włączyć lub wyłączyć alarm, dotknij  obok alarmu na liście alarmów.

- **Drzemka:** ustawienie odstępu czasu i liczby powtórzeń alarmu po zaprogramowanym czasie.
- **Alarm inteligentny:** ustawienie godziny i sygnału inteligentnego alarmu. Inteligentny alarm zaczyna się od wydawania cichszych sygnałów na kilka minut przed zaplanowaną godziną alarmu. Głośność inteligentnego alarmu stopniowo narasta, dopóki go nie wyłączysz lub nie rozlegnie się zaplanowany alarm.

### Wyłączanie alarmów

Przeciągnij **X** poza duży okrąg, aby wyłączyć alarm. Jeśli wcześniej włączono opcję drzemki, przeciągnij **ZZ** poza duże koło, aby powtórzyć alarm po upływie określonego czasu.

### Usuwanie alarmów

Dotknij **:** → **Usuń**, wybierz alarmy, a następnie dotknij .

## CZAS NA ŚWIECIE

Na ekranie aplikacji dotknij **Zegar** → **CZAS NA ŚWIECIE**.

### Tworzenie zegarów

Dotknij **+** i prowadź nazwę miasta lub wybierz nazwę z listy.

Aby zastosować czas letni, dotknij zegara, przytrzymaj go i dotknij .

### Usuwanie zegarów

Dotknij  → **Wybierz**, wybierz zegary, a następnie dotknij .

## Dropbox

Ta aplikacja służy do zapisywania i udostępniania plików innym osobom za pośrednictwem usługi pamięci masowej w chmurze Dropbox. Jeśli zapisujesz pliki w usłudze Dropbox, urządzenie automatycznie synchronizuje się z serwerem WWW i innymi urządzeniami z zainstalowanym programem Dropbox.





Ta aplikacja może nie być dostępna w zależności od regionu i operatora sieci.

Dotknij **Dropbox** na ekranie aplikacji.

W przypadku pierwszego uruchomienia tej aplikacji lub jej ponownym uruchomieniu po resecie danych postępuj zgodnie z instrukcjami wyświetlanymi na ekranie w celu ukończenia konfiguracji.

Skorzystaj z następujących funkcji:

- **Pliki:** przesyłanie lub otwieranie plików. Dotknij , aby przesłać pliki.
- **Zdjęcia:** wyświetlanie przesłanych zdjęć lub filmów. Dotknij , aby udostępnić pliki, usunąć je lub utworzyć albumy.
- **Powiadomienia:** wyświetlanie powiadomień.

## Evernote

Ta aplikacja służy do tworzenia, synchronizowania oraz udostępniania notatek multimedialnych. Umożliwia ona dodawanie etykiet do notatek lub sortowanie notatek w notatniku, aby efektywnie zarządzać pomysłami.

Dotknij **Evernote** na ekranie aplikacji.

Zaloguj się do swojego konta Evernote. Jeśli nie masz konta Evernote, utwórz je. Postępuj zgodnie z instrukcjami wyświetlanymi na ekranie, aby zakończyć proces instalacji.



Ta aplikacja może nie być dostępna w zależności od regionu i operatora sieci.

Wyświetlanie informacji o pamięci i koncie.

Wyświetlanie notatek w różnych trybach.

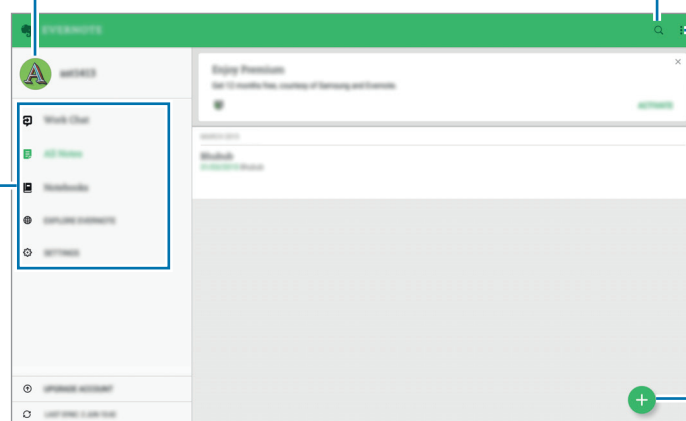

Wyszukiwanie notatek.





Synchronizacja notatek z kontem lub zmiana ustawień.

Tworzenie notatek z różnymi opcjami.

## Tworzenie notatek

Notatkę można utworzyć przy użyciu obrazów, nagrań głosu i innych załączników. Wybierz opcję redagowania notatki.

Podczas redagowania notatek możesz korzystać z następujących opcji:

-  : ustawianie przypomnienia do notatki.
-  : dołączanie plików lub korzystanie z dodatkowych opcji.
-  : robienie zdjęć i dołączanie ich do notatki.
-  → **Zapisz**: zapisywanie notatki.
-  → **Ustawienia**: dostęp do dodatkowych opcji.

## Usuwanie notatek

Dotknij notatki i przytrzymaj ją, a następnie dotknij opcji **Usuń**.

## Flipboard

Ta aplikacja służy do wyświetlania aktualizacji z portali społecznościowych i wiadomości w trybie rzeczywistym w spersonalizowanej formie magazynu.

Dotknij **Flipboard** na ekranie aplikacji.



Ta aplikacja może nie być dostępna w zależności od regionu i operatora sieci.

W przypadku pierwszego uruchomienia tej aplikacji lub jej ponownym uruchomieniu po resecie danych postępuj zgodnie z instrukcjami wyświetlanymi na ekranie w celu ukończenia konfiguracji.

Na głównym ekranie aplikacji Flipboard wybierz spośród różnych artykułów i subskrypcji.

## Hancom Office Viewer

### Informacje o aplikacji Hancom Office Viewer

Ta aplikacja służy do przeglądania dokumentów w różnych formatach łącznie z arkuszami kalkulacyjnymi i prezentacjami.

Dotknij **Hancom Office Viewer** na ekranie aplikacji.



Ta aplikacja może nie być dostępna w zależności od regionu i operatora sieci.

### Wyszukiwanie dokumentów

Dotknij **Hancom Office Viewer** na ekranie aplikacji.

Aby przejrzeć dokument, należy dotknąć opcji **Otwórz**.

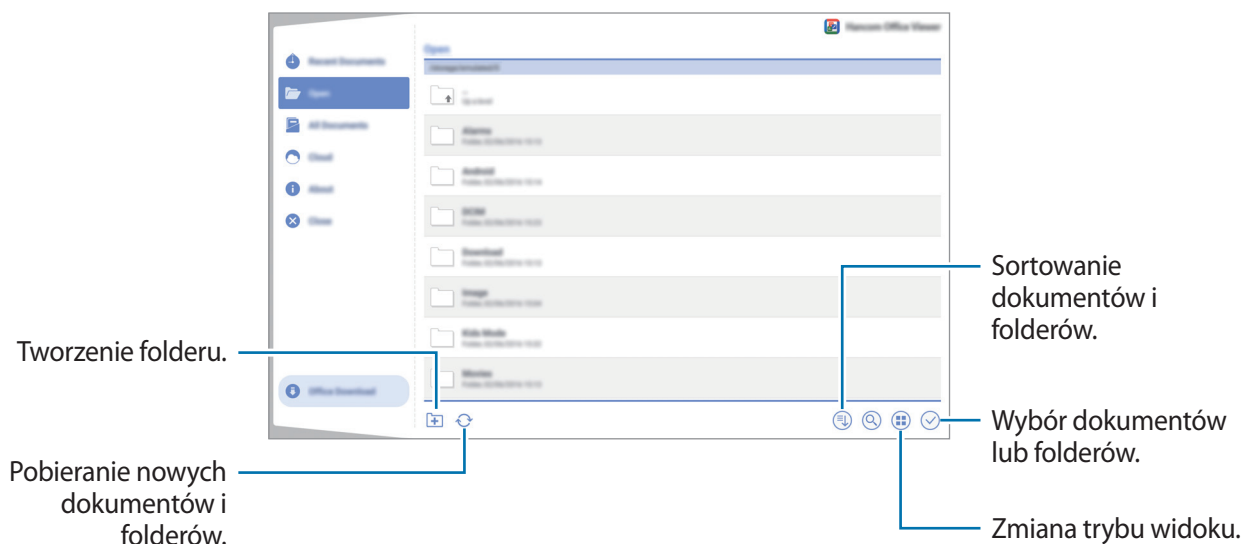

Aby wyszukać ostatnio używane dokumenty, należy dotknąć opcji **Ostatnio używane dokumenty**.

## Odczytywanie dokumentów







Dotknij **Hancom Office Viewer** na ekranie aplikacji.

Należy dotknąć dokument w obszarze **Ostatnio używane dokumenty** lub w folderze.

## Zarządzanie dokumentami

Dotknij **Hancom Office Viewer** na ekranie aplikacji.

Podczas przeglądania dokumentu dotknij symbolu , wybierz dokumenty lub foldery, a następnie użyj jednej z poniższych opcji.

-  : zmiana nazwy dokumentu lub folderu.
-  : kopiowanie dokumentów lub folderów do innego folderu.
-  : przenoszenie dokumentów lub folderów do innego folderu.
-  : usuwanie dokumentów lub folderów.
-  : udostępnianie dokumentów lub wysyłanie ich innym osobom.
-  : wyszukiwanie dokumentów.

## NYTimes





Ta aplikacja służy między innymi do przeglądania artykułów i nawigowania między nimi.



Ta aplikacja może nie być dostępna w zależności od regionu i operatora sieci.

- 1 Dotknij **NYTimes** na ekranie aplikacji.
- 2 Postępuj zgodnie z instrukcjami wyświetlanymi na ekranie, aby zakończyć proces instalacji.
- 3 Dotknij artykułu, który chcesz przeczytać.

W trakcie wyświetlania artykułu można użyć jednej z następujących opcji:

-  : wyświetlanie komentarzy innych użytkowników na temat artykułu.
-  : wysłanie bieżącej strony do innych osób.
-  : zapisywanie artykułu na liście.
-  : dodawanie własnych adnotacji do artykułu.
-  : dostęp do dodatkowych opcji lub zmiana ustawień.

## Aplikacje Google

Firma Google dostarcza aplikacje rozrywkowe, społecznościowe i biznesowe. Do dostępu do niektórych aplikacji może być wymagane konto Google. Więcej informacji można znaleźć w części [Konfiguracja konta](#).

Aby wyświetlić więcej informacji na temat aplikacji, skorzystaj z menu pomocy każdej aplikacji.



Niektóre aplikacje mogą być niedostępne lub mieć inne nazwy w zależności od regionu i operatora sieci.

### Chrome

Ta aplikacja umożliwia wyszukiwanie informacji i przeglądanie stron internetowych.

### Gmail

Ta aplikacja umożliwia wysyłanie i odbieranie wiadomości e-mail za pośrednictwem usługi Google Mail.

### Google+

Ta aplikacja umożliwia udostępnianie wiadomości i śledzenie aktualizacji udostępnianych przez rodzinę, znajomych i inne osoby. Można również za jej pomocą tworzyć kopie zapasowe zdjęć i filmów i korzystać z wielu innych funkcji.

### Mapy

Ta aplikacja umożliwia znalezienie własnej lokalizacji na mapie i wyświetlanie informacji o lokalizacji dla różnych miejsc.

### Muzyka Play

Ta aplikacja umożliwia odkrywanie, słuchanie i udostępnianie muzyki na urządzeniu.

### Filmy i TV Play

Ta aplikacja umożliwia oglądanie filmów przechowywanych na urządzeniu i pobieranie różnych treści ze **Sklep Play**.

## Książki Play

Ta aplikacja umożliwia pobieranie różnych książek ze **Sklep Play** oraz ich czytanie.

## Kiosk Play

Ta aplikacja umożliwia czytanie interesujących wiadomości i magazynów w jednym wygodnym miejscu.

## Gry Play

Ta aplikacja umożliwia pobieranie gier ze **Sklep Play** oraz granie w nie innymi osobami.

## Dysk

Ta aplikacja umożliwia przechowywanie zawartości w chmurze, uzyskiwanie do niej dostępu z dowolnego miejsca i udostępnianie jej innym.

## YouTube

Ta aplikacja umożliwia oglądanie oraz tworzenie filmów, a także udostępnianie ich innym.

## Zdjęcia

Ta aplikacja służy do zarządzania zdjęciami, albumami i filmami, które zapisano na urządzeniu i przesłano do **Google+**.

## Hangouts

Ta aplikacja umożliwia czatowanie ze znajomymi pojedynczo oraz w grupach oraz używanie podczas czatu zdjęć, emotikon oraz połączeń wideo.

## Google

Ta aplikacja umożliwia szybkie wyszukiwanie elementów w Internecie lub na urządzeniu.

## Wyszukiwanie głosowe

Ta aplikacja umożliwia szybkie wyszukiwanie elementów przez wypowiedzanie słów kluczowych oraz fraz.

# Łączenie z innymi urządzeniami

## Bluetooth

### Informacje o funkcji Bluetooth

Funkcja Bluetooth umożliwia nawiązanie bezpośredniego połączenia bezprzewodowego pomiędzy dwoma urządzeniami na niewielką odległość. Funkcji Bluetooth można użyć do wymiany danych lub plików multimedialnych z innymi urządzeniami.



- Firma Samsung nie ponosi odpowiedzialności za utratę, przechwycenie ani nieprawidłowe użycie danych wysyłanych lub odbieranych za pośrednictwem łączności Bluetooth.
- Należy zawsze sprawdzać, czy dane są odbierane i udostępniane zaufanym oraz odpowiednio zabezpieczonym urządzeniom. Jeżeli między urządzeniami znajdują się przeszkody, zakres działania może się zmniejszyć.
- Niektóre urządzenia, szczególnie te, których nie przetestowała lub nie zaakceptowała grupa Bluetooth SIG, mogą nie współpracować z tym urządzeniem.
- Nie należy używać funkcji Bluetooth w sposób niezgodny z prawem, np. do tworzenia pirackich kopii plików lub przechwytywania komunikacji do celów komercyjnych. Firma Samsung nie ponosi odpowiedzialności za skutki niezgodnego z prawem używania funkcji Bluetooth.

## Łączenie z innymi urządzeniami Bluetooth

- 1 Na ekranie aplikacji dotknij opcji **Ustawienia** → **POŁĄCZENIA** → **Bluetooth**, dotknij przełącznika **Bluetooth**, aby go włączyć, a następnie dotknij opcji **SKANUJ**.  
Wyszczególnione zostaną wykryte urządzenia.  
Aby ustawić urządzenie jako widoczne dla innych urządzeń, dotknij nazwy urządzenia.
- 2 Wybierz urządzenie do połączenia.  
Jeżeli urządzenie, z którym chcesz się połączyć nie znajduje się na liście, zażądaj włączenia opcji widoczności na urządzeniu.
- 3 Zaakceptuj żądanie autoryzacji Bluetooth na obu urządzeniach, aby potwierdzić.

## Wysyłanie i odbieranie danych

W wielu aplikacjach jest obsługiwane przesyłanie danych za pomocą funkcji Bluetooth. Istnieje możliwość udostępniania danych, takich kontakty lub pliki multimedialne, innym urządzeniom Bluetooth. Następujące działania stanowią przykład wysyłania obrazu do innego urządzenia.

### Wysyłanie obrazu

- 1 Na ekranie aplikacji dotknij **Galeria**.
- 2 Wybierz obraz.
- 3 Dotknij opcji  → **Bluetooth**, a następnie wybierz urządzenie, na które chcesz przesłać obraz.  
Jeśli urządzenie zostało połączone z danym urządzeniem wcześniej, wystarczy dotknąć nazwy urządzenia; nie ma konieczności potwierdzania wygenerowanego automatycznie klucza dostępu.  
Jeżeli urządzenie, z którym chcesz się połączyć nie znajduje się na liście, zażądaj włączenia opcji widoczności na urządzeniu. Ewentualnie możesz także ustawić swoje urządzenie jako widoczne dla innych urządzeń.
- 4 Zaakceptuj żądanie autoryzacji Bluetooth na drugim urządzeniu.

## Otrzymywanie obrazu

Jeśli z innego urządzenia zostanie przesłany obraz, zaakceptuj żądanie autoryzacji Bluetooth. Otrzymany obraz zostanie zapisany w folderze **Galeria** →  → **Album** → **Download**.

## Anulowanie połączenia urządzeń Bluetooth



- 1 Na ekranie aplikacji dotknij **Ustawienia** → **POŁĄCZENIA** → **Bluetooth**.  
Na urządzeniu w formie listy wyświetlane są połączone urządzenia.
- 2 Dotknij  obok nazwy urządzenia, aby anulować połączenie.
- 3 Dotknij **Anuluj powiązanie**.

## Wi-Fi Direct

### Informacje o funkcji Wi-Fi Direct

Funkcja Wi-Fi Direct umożliwia bezpośrednie połączenie dwóch urządzeń przez sieć Wi-Fi bez konieczności stosowania punktu dostępu.

### Łączenie z innymi urządzeniami

- 1 Na ekranie aplikacji dotknij opcji **Ustawienia** → **POŁĄCZENIA** → **Wi-Fi**, a następnie dotknij przełącznika **Wi-Fi**, aby go włączyć.
- 2 Dotknij opcji  → **Wi-Fi Direct**.  
Wyszczególnione zostaną wykryte urządzenia.
- 3 Wybierz urządzenie do połączenia.  
Aby zmienić nazwę urządzenia, dotknij opcji  → **Zmień nazwę urządzenia**.
- 4 Z zaakceptuj żądanie autoryzacji funkcji Wi-Fi Direct na drugim urządzeniu, aby potwierdzić.

## Wysyłanie i odbieranie danych

Istnieje możliwość udostępniania danych, takich kontakty lub pliki multimedialne, innym urządzeniom. Następujące działania stanowią przykład wysyłania obrazu do innego urządzenia.

### Wysyłanie obrazu

- 1 Na ekranie aplikacji dotknij **Galeria**.
- 2 Wybierz obraz.
- 3 Dotknij opcji  → **Wi-Fi Direct**, a następnie wybierz urządzenie, na które chcesz przesłać obraz.
- 4 Zaakceptuj żądanie autoryzacji funkcji Wi-Fi Direct na drugim urządzeniu.

### Otrzymywanie obrazu

Jeśli z innego urządzenia zostanie przesłany obraz, zaakceptuj żądanie autoryzacji Wi-Fi Direct. Otrzymany obraz zostanie zapisany w folderze **Galeria** →  → **Album** → **Download**.

## Kończenie połączenia z urządzeniem

- 1 Na ekranie aplikacji dotknij **Ustawienia** → **POŁĄCZENIA** → **Wi-Fi**.
- 2 Dotknij opcji  → **Wi-Fi Direct**.  
Na urządzeniu w formie listy wyświetlane zostaną połączone urządzenia.
- 3 Dotknij opcji **ZAKOŃCZ POŁĄCZENIE** → **OK**, aby rozłączyć urządzenia.

## Szybkie połączenie

### Informacje o funkcji Szybkie połączenie

Ta funkcja umożliwia łatwe wyszukiwanie urządzeń znajdujących się w pobliżu i nawiązywanie z nimi połączenia.



- Metody połączenia mogą różnić się w zależności od typu połączonych urządzeń lub udostępnionej zawartości.
- Nazwa urządzenia może być inna zależnie od tego, jakie urządzenia Bluetooth mają zostać połączone. Nazwa urządzenia może być wyświetlana na przykład jako BT MAC.

### Przed rozpoczęciem korzystania z tej funkcji

- W przypadku łączenia z urządzeniem, które obsługuje funkcję Quick Connect, włącz ekran urządzenia, aby umożliwić jego wykrycie.
- W przypadku łączenia z urządzeniem, które nie obsługuje funkcji Quick Connect, upewnij się, że funkcja Wi-Fi Direct lub Bluetooth jest włączona.

### Łączenie z innymi urządzeniami

**1** Otwórz panel powiadomień, a następnie dotknij **Szybkie połącz**.

Po otwarciu panelu funkcja Wi-Fi zostanie automatycznie włączona i nastąpi wyszukanie urządzeń znajdujących się w pobliżu.

**2** Wybierz urządzenie do połączenia.

Następne kroki mogą się różnić w zależności od połączanego urządzenia. Postępuj według instrukcji wyświetlanych na ekranie, aby nawiązać połączenie między urządzeniami.

Aby umożliwić pobliskim urządzeniom wyszukiwanie urządzenia i nawiązywanie z nim połączeń, dotknij **WIĘCEJ** → **Ustaw widoczność urządzenia** → **Widoczność urządzenia**, a następnie wybierz opcję.

## Ponowne wyszukiwanie urządzeń

Jeśli żądane urządzenie nie jest uwzględnione na liście, wyszukaj je.

Dotknij **ODŚWIEŻ** i wybierz urządzenie z listy wykrytych urządzeń.

## Udostępnianie zawartości

Ta funkcja umożliwia udostępnianie zawartości połączonym urządzeniom.

- 1 Otwórz panel powiadomień, a następnie dotknij **Szybkie połącz**.
- 2 Wybierz urządzenie z listy wykrytych urządzeń.
- 3 Dotknij **Udostępnij zawartość** i wybierz kategorię plików multimedialnych.
- 4 Wybierz zawartość do udostępnienia i dotknij **GOTOWE**.  
Z urządzenia użytkownika zawartość wysyłana jest do połączonego urządzenia.

# SideSync

## Wstęp

Funkcja SideSync umożliwia łatwe przesyłanie zawartości ekranu i danych między smartfonami i tabletami Samsung z systemem Android, a dowolnym komputerem. Powiadomienia można sprawdzić na pulpicie nawigacyjnym lub w oknach wyskakujących.

## Przed rozpoczęciem

- Aplikacja SideSync musi być zainstalowana na obu urządzeniach, które zostaną połączone. Jeżeli aplikacja SideSync nie jest zainstalowana, należy ją pobrać i zainstalować w jeden z następujących sposobów:
  - Aby pobrać i zainstalować aplikację SideSync na tablecie lub smartfonie Samsung z systemem Android, należy ją znaleźć w serwisie **Galaxy Apps** lub **Sklep Play**. Jeżeli posiadane urządzenie nie obsługuje funkcji SideSync, to aplikacja może nie pojawić się w wynikach wyszukiwania.
  - Aby pobrać i zainstalować wersję aplikacji SideSync na komputer, należy wejść na stronę [www.samsung.com/sidesync](http://www.samsung.com/sidesync). Na tej stronie można również znaleźć informacje na temat wymagań aplikacji SideSync.
- Połączenie można nawiązać tylko ze smartfonami lub tabletami obsługującymi technologię Wi-Fi Direct.
- Aby nawiązać połączenie bezprzewodowe, tablet i komputer muszą być zalogowane w tym samym bezprzewodowym punkcie dostępu.

## Łączenie się z komputerami lub smartfonami

### Łączenie z komputerem

- 1 Połącz tablet z komputerem za pomocą kabla USB.  
Alternatywnie, podłącz oba urządzenia do tego samego punktu dostępu.
- 2 Uruchom aplikację **SideSync** na obu urządzeniach.
- 3 Dotknij opcji **ROZPOCZNIJ** na obu urządzeniach.  
Oba urządzenia wyszukają się i nawiążą połączenie. Następnie na komputerze pojawi się pulpit nawigacyjny.

### Łączenie ze smartfonem z wykorzystaniem Wi-Fi Direct

- 1 Uruchom aplikację **SideSync** na tablecie i smartfonie.
- 2 Dotknij opcji **ROZPOCZNIJ** na obu urządzeniach.  
Oba urządzenia wyszukają się i nawiążą połączenie.
- 3 Na tablecie wybierz smartfon z listy wykrytych urządzeń.
- 4 Na smartfonie zaakceptuj żądanie połączenia.  
Na tablecie wyświetlony zostanie pulpit nawigacyjny.



## Łączenie urządzeń automatycznie

Dwa urządzenia, które zostały raz połączone można skonfigurować tak, aby w przyszłości łączyły się automatycznie.

Na tablecie należy dotknąć opcję **SideSync** → **WIĘCEJ** → **Ustawienia**, a następnie **Łącz urządzenia automatycznie**, aby aktywować funkcję automatycznego łączenia. Ewentualnie na pulpicie nawigacyjnym dotknij **WIĘCEJ** → **Ustawienia** → **Połączenia** i włącz funkcję automatycznego łączenia.

## Korzystanie z pulpitu nawigacyjnego

Za pośrednictwem tabletu można uruchamiać często używane aplikacje oraz wyświetlać powiadomienia.

Po dotknięciu powiadomienia uruchomiona zostanie powiązana aplikacja lub program. Poniżej przedstawiono wygląd pulpitu nawigacyjnego tabletu na komputerze.

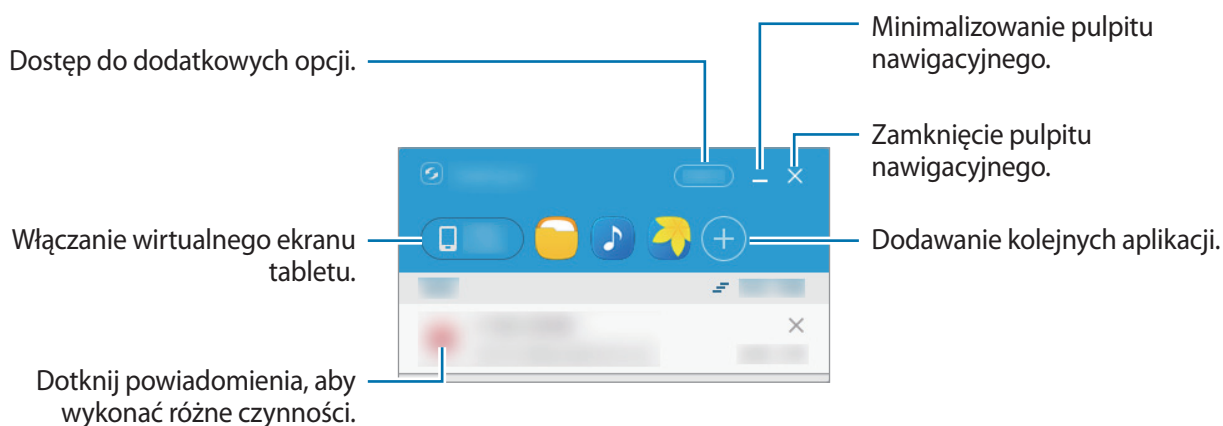

Można zmienić kolejność aplikacji lub je usunąć poprzez kliknięcie ikony aplikacji prawym przyciskiem myszy.

## Kontynuowanie odtwarzania plików multimedialnych

Można wstrzymać odtwarzanie muzyki lub filmu na tablecie i kontynuować odtwarzanie na drugim urządzeniu.

Na pulpicie nawigacyjnym należy wybrać przycisk odtwarzania na elemencie sterującym odtwarzaniem muzyki lub powiadomienie wideo. Odtwarzanie zostanie wstrzymane na tablecie, a następnie wznowione na drugim urządzeniu.



Element sterujący odtwarzaniem muzyki oraz powiadomienie wideo z połączonego urządzenia wyświetlane są tylko, jeżeli pliki multimedialne odtwarzane są za pomocą domyślnej aplikacji do odtwarzania muzyki lub filmów.

## Udostępnianie strony internetowej

Można otworzyć stronę internetową na tablecie i wyświetlić ją w przeglądarce internetowej połączonego urządzenia.

W czasie przeglądania stron internetowych na tablecie na pulpicie nawigacyjnym wyświetlane jest powiadomienie o dostępie do sieci. Należy wybrać to powiadomienie na pulpicie nawigacyjnym. Spowoduje to wyświetlenie tej samej strony na połączonym urządzeniu.

## Korzystanie z funkcji dzwonienia i wiadomości tekstowych w oknach wyskakujących

Jeżeli na tablecie odebrane zostanie połączenie przychodzące lub wiadomość, to na połączonym urządzeniu wyświetlone zostanie okno wyskakujące.

Połączenia przychodzące można odbierać lub odrzucać w oknie wyskakującym. W czasie połączenia wykorzystany będzie mikrofon i głośnik połączonego urządzenia.

W przypadku otrzymania wiadomości, można na nią odpowiedzieć bezpośrednio.

## Korzystanie z ekranu wirtualnego

Aplikacja SideSync wyświetla ekran urządzenia na drugim urządzeniu. Ten wirtualny ekran umożliwia korzystanie z funkcji urządzenia. Poniżej przedstawiono wygląd wirtualnego ekranu tabletu na komputerze.

Na pulpicie nawigacyjnym należy dotknąć opcję **Tablet screen**.



- Niektóre funkcje mogą nie działać za pośrednictwem ekranu wirtualnego.
- Wygląd i funkcje ekranu wirtualnego mogą być inne zależnie od połączonego urządzenia.

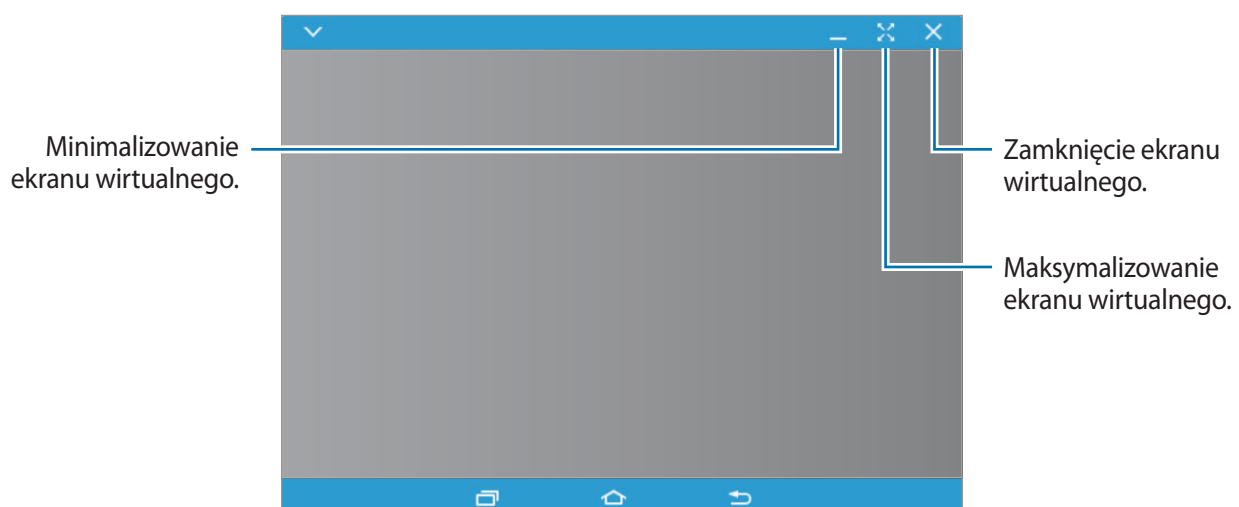

Dotknij , aby użyć następujących opcji:

- **Zawsze na wierzchu:** ustawienie ekranu wirtualnego zawsze na wierzchu.
- **Obróć:** obracanie ekranu.
- **Przezroczystość okna:** regulowanie przezroczystości ekranu wirtualnego.
- **Przechwyć:** rejestrowanie zrzutu ekranu.
- **Włącz tryb prezentacji:** włączenie ekranu tabletu, umożliwiające jego obsługę na ekranie komputera oraz ekranie tabletu. Ta funkcja może być niedostępna w zależności od połączonego urządzenia.
- **Dodaj do Ulubionych:** dodawanie bieżącej aplikacji na pulpit nawigacyjny.

Aby przemieścić ekran wirtualny, należy kliknąć i przeciągnąć górną część ekranu w nowe miejsce.

Aby dostosować rozmiar ekranu wirtualnego, należy umieścić kursor myszy na jego krawędzi, następnie kliknąć i przeciągnąć.

## Przełączanie się między ekranami

Aby korzystać z rzeczywistego ekranu tabletu, należy nacisnąć klawisz zasilania lub klawisz strony domowej tabletu. Spowoduje to wyłączenie ekranu wirtualnego i włączenie ekranu tabletu.

Aby powrócić do korzystania z ekranu wirtualnego, należy kliknąć wirtualny ekran tabletu na komputerze. Spowoduje to wyłączenie ekranu urządzenia i włączenie ekranu wirtualnego.



Ekran wirtualny i ekran połączonego urządzenia można włączyć i obsługiwać jednocześnie. Na ekranie wirtualnym należy dotknąć opcję  → **Włącz tryb prezentacji**, aby włączyć ekran połączonego urządzenia. Ta funkcja może być niedostępna w zależności od połączonego urządzenia.

## Udostępnianie plików i schowka

### Kopiowanie plików na komputer

- 1 Dotknij pliku i go przytrzymaj, aby włączyć tryb edytowania na wirtualnym ekranie tabletu.
- 2 Zaznacz więcej plików do kopiowania.
- 3 Dotknij wybranych plików i je przytrzymaj, a następnie je przeciągnij i upuść poza wirtualnym ekranem.

Pliki zostaną skopiowane do wybranego miejsca.

Na przykład w razie przeciągnięcia obrazu z tabletu do dokumentu Word otwartego na komputerze obraz zostanie wklejony do dokumentu Word.

### Kopiowanie plików do tabletu

Należy zaznaczyć pliki na komputerze i przeciągnąć je na pulpit nawigacyjny lub wirtualny ekran tabletu. Pliki zostaną zapisane w folderze **Moje pliki** → **Pamięć urządzenia** → **SideSync**.

W czasie pisania wiadomości tekstowej lub e-mail na ekranie wirtualnym skopiowane pliki zostaną załączone do tworzonej wiadomości tekstowej lub e-mail.



Gdy ekran wirtualny i ekran tabletu są włączone, przesyłanie plików jest niemożliwe.

### Udostępnianie schowka

Tekst można wygodnie kopiować i wklejać między połączonymi urządzeniami za pomocą funkcji udostępniania schowka. Na ekranie wirtualnym należy skopiować lub wyciąć tekst i wkleić go w polu tekstowym znajdującym się poza ekranem wirtualnym lub odwrotnie.

## Udostępnianie klawiatury i myszy komputera

Ekranu tabletu można użyć jako drugiego monitora i można nim sterować za pomocą klawiatury i myszy komputera.

- 1** Na pulpicie nawigacyjnym dotknij **WIĘCEJ** → **Włącz udostępnianie klawiatury i myszy**.  
Jeśli wirtualny ekran jest otwarty, zniknie z ekranu komputera.
- 2** Przesuń wskaźnik myszy do lewej albo prawej krawędzi ekranu komputera, aby przejść do ekranu tabletu.  
Wskaźnik myszy wyświetli się na ekranie tabletu.
- 3** Użyj klawiatury i myszy komputera, aby wykonywać czynności na tablecie, takie jak wpisywanie tekstu, kopiowanie i wklejanie oraz wybieranie elementów.  
Aby ponownie sterować komputerem za pomocą myszy, przesuń wskaźnik na ekran komputera.

## Screen Mirroring

### Informacje o funkcji Kopia ekranu

Ta funkcja umożliwia podłączenie urządzenia do dużego ekranu przy użyciu klucza AllShare Cast lub urządzenia HomeSync i udostępnianie zawartości.

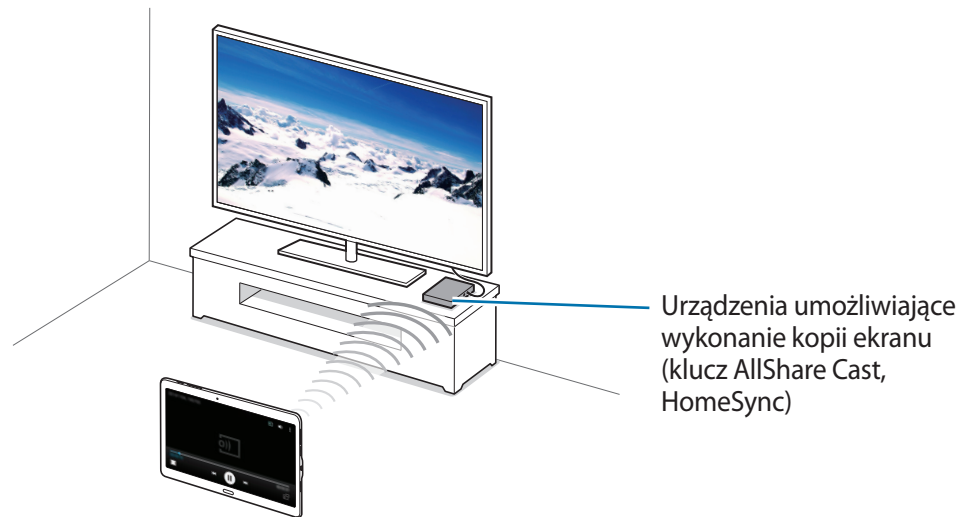

- Dostępność tej funkcji zależy od regionu i operatora sieci.
- Niektóre pliki mogą być buforowane w trakcie odtwarzania w zależności od rodzaju połączenia z siecią.
- Aby nie marnować energii, funkcja ta powinna być wyłączona, gdy nie jest używana.
- Jeśli zostanie określona częstotliwość Wi-Fi, urządzenie HomeSync lub klucze AllShare Cast mogą nie zostać wykryte lub podłączone.
- Jeśli filmy lub gry są odtwarzane na ekranie telewizora, należy wybrać odpowiedni tryb telewizora, aby uzyskać jak najlepszą jakość.

## Wyświetlanie zawartości na telewizorze.

Przed połączeniem telewizora z urządzeniem połącz telewizor i urządzenie umożliwiające wykonanie kopii ekranu. Informacje na temat konfiguracji połączenia zostały zawarte w instrukcji obsługi urządzenia. Następujące działania stanowią przykład wyświetlania zawartości na telewizorze połączonym za pomocą klucza AllShare Cast.

- 1** Podłącz urządzenie umożliwiające wykonanie kopii ekranu do telewizora za pomocą kabla HDMI.
- 2** Wybierz na telewizorze tryb połączenia, na przykład tryb HDMI, aby nawiązać połączenie z urządzeniem zewnętrznym.
- 3** Na ekranie aplikacji dotknij **Ustawienia** → **POŁĄCZENIA** → **Screen Mirroring**.  
Wyszczególnione zostaną wykryte urządzenia.
- 4** Wybierz urządzenie do połączenia.  
Ekran urządzenia użytkownika zostanie wyświetlony na ekranie telewizora.  
Jeśli połączenie z urządzeniem jest nawiązywane po raz pierwszy, dotknij nazwy klucza na liście i przytrzymaj ją, a następnie wprowadź kod PIN wyświetlony na ekranie telewizora.
- 5** Otwórz plik lub odtwórz go, a następnie steruj wyświetlaniem za pomocą przycisków na swoim urządzeniu.

## Drukowanie zdalne

Urządzenie można połączyć z drukarką za pomocą połączenia Wi-Fi lub Wi-Fi Direct w celu drukowania obrazów lub dokumentów.



Niektóre drukarki mogą nie być zgodne z urządzeniem.

### Łączenie z drukarką

Na ekranie aplikacji dotknij opcji **Ustawienia** → **POŁĄCZENIA** → **Drukowanie**, wybierz typ drukarki, a następnie dotknij przełącznika znajdującego się w prawym górnym rogu ekranu, aby go włączyć. Urządzenie wyszuka drukarki podłączone do tej samej sieci Wi-Fi co urządzenie. Wybierz drukarkę, która będzie drukarką domyślną.

Jeśli chcesz dodać drukarki ręcznie, dotknij **⋮** → **Dodaj drukarkę** → **DODAJ DRUKARKE**, wpisz szczegóły, a następnie dotknij **OK**.

Jeśli chcesz zmienić ustawienia drukowania, dotknij **⋮** → **Ustawienia**.

### Drukowanie zawartości

Wyświetlając zawartość, np. obrazy lub dokumenty, dotknij **⋮** → **Drukuj** → **▼** → **Wszystkie drukarki**, a następnie wybierz drukarkę.

# Menedżer urządzenia i danych

## Aktualizowanie urządzenia

Oprogramowanie urządzenia można uaktualnić do najnowszej wersji.

### Aktualizowanie bezprzewodowe

Oprogramowanie urządzenia można bezpośrednio uaktualnić do najnowszej wersji za pomocą usługi FOTA (Firmware Over-The-Air).

Na ekranie aplikacji dotknij **Ustawienia** → **OGÓLNE** → **Informacje o urządzeniu** → **Pobierz aktualizacje ręcznie**.

### Aktualizowanie za pomocą programu Samsung Kies

Najnowszą wersję programu Samsung Kies można pobrać z witryny firmy Samsung. Uruchom program Samsung Kies i podłącz urządzenie do komputera. Program Samsung Kies automatycznie rozpoznaje urządzenie i w oknie dialogowym wyświetla aktualizacje, jeśli są dostępne. Kliknij przycisk Uaktualnij w oknie dialogowym, aby rozpocząć aktualizowanie. Dodatkowe informacje na temat aktualizacji można znaleźć w pomocy programu Samsung Kies.



- Nie wolno wyłączać komputera ani odłączać kabla USB podczas aktualizowania urządzenia.
- Podczas aktualizowania urządzenia nie wolno podłączać innych urządzeń multimedialnych do komputera. Może to spowodować zakłócenie procesu aktualizacji.

## Przesyłanie plików pomiędzy urządzeniem a komputerem

Pliki audio, wideo, obrazy i inne można przesyłać z urządzenia do komputera i odwrotnie.



Nie odłączaj kabla USB od urządzenia podczas przenoszenia plików. Mogłoby to spowodować utratę danych lub uszkodzenie urządzenia.



- Nie odłączaj urządzenia od komputera podczas odtwarzania na podłączonym komputerze plików zapisanych na urządzeniu. Po zakończeniu odtwarzania pliku odłącz urządzenie od komputera.
- Urządzenia mogą nie zostać właściwie połączone, jeśli są połączone za pomocą koncentratora USB. Podłącz urządzenie bezpośrednio do portu USB komputera.

### Podłączanie jako urządzenie multimedialne

- 1 Podłącz urządzenie do komputera kablem USB.
- 2 Otwórz panel powiadomień i dotknij **Prześlij plików multimed. przez USB** → **Przesyłanie plików multimedialnych**.  
Dotknij **Przesyłanie obrazów**, jeśli komputer nie obsługuje protokołu MTP (Media Transfer Protocol) lub nie zainstalowano na nim odpowiedniego sterownika.
- 3 Prześlij pliki między urządzeniem a komputerem.

## Łączenie z programem Samsung Kies

Samsung Kies to aplikacja komputerowa, która umożliwia zarządzanie zawartością multimedialną i informacjami prywatnymi na urządzeniach Samsung. Najnowszą wersję programu Samsung Kies można pobrać z witryny firmy Samsung.

- 1 Podłącz urządzenie do komputera kablem USB.  
Samsung Kies jest automatycznie uruchamiana na komputerze. Jeśli program Samsung Kies nie zostanie uruchomiony, dwukrotnie kliknij ikonę Samsung Kies na komputerze.
- 2 Prześlij pliki między urządzeniem a komputerem.  
Dodatkowe informacje można znaleźć w pomocy programu Samsung Kies.

## Wykonywanie kopii zapasowej i przywracanie danych

Ta funkcja umożliwia ochronę informacji osobistych, danych aplikacji i ustawień w urządzeniu. Istnieje możliwość zabezpieczenia poufnych informacji na koncie kopii zapasowej, aby uzyskiwać do nich dostęp w późniejszym czasie.

### Korzystanie z konta Google

- 1 Dotknij **Ustawienia** na ekranie aplikacji.
- 2 Dotknij **OGÓLNE** → **Kopia zapasowa i zerowanie** → **Utwórz kop. zap. danych**, a następnie dotknij przełącznika, aby go włączyć.
- 3 Dotknij **Konto kopii zapasowej** i wybierz swoje konto, które ma zostać ustawione jako konto kopii zapasowej.



Aby odtworzyć dane, należy zalogować się do konta Google za pomocą kreatora konfiguracji. Można uruchomić i otworzyć kreatora konfiguracji, przywracając ustawienia fabryczne urządzenia. Jeśli nie zalogujesz się do konta Google za pomocą kreatora konfiguracji, nie będzie można przywrócić danych kopii zapasowej.

## Korzystanie z konta Samsung

- 1 Na ekranie aplikacji dotknij **Ustawienia** → **OGÓLNE** → **Konta** → **Dodaj konto** → **Konto Samsung**, a następnie zaloguj się do konta Samsung.
- 2 Dotknij **Ustawienia** na ekranie aplikacji.
- 3 Dotknij **OGÓLNE** → **Chmura** → **Kopia zapasowa**, wybierz elementy do utworzenia kopii zapasowej, a następnie dotknij **UTWÓRZ KOPIĘ ZAPASOWĄ**.



Aby odtworzyć dane, przejdź do ekranu aplikacji, dotknij opcji **Ustawienia** → **OGÓLNE** → **Chmura** → **Przywróć z kopii zapasowej**, wybierz odpowiednie pozycje, a następnie dotknij opcji **PRZYWRÓĆ TERAZ**.

## Zerowanie danych

Z urządzenia można usunąć wszystkie ustawienia i dane. Zanim przywrócisz ustawienia fabryczne, wykonaj kopię zapasową wszystkich ważnych danych zapisanych na urządzeniu. Więcej informacji można znaleźć w części [Wykonywanie kopii zapasowej i przywracanie danych](#).

Na ekranie aplikacji dotknij **Ustawienia** → **OGÓLNE** → **Kopia zapasowa i zerowanie** → **Ustawienia fabryczne** → **RESETUJ URZĄDZENIE** → **USUŃ WSZYSTKO**. Urządzenie jest automatycznie ponownie uruchamiane.

# Ustawienia

## Ustawienia — informacje

Ta aplikacja służy do konfigurowania urządzenia, ustawiania opcji aplikacji i dodawania kont.

Dotknij **Ustawienia** na ekranie aplikacji.

Aby wyszukiwać ustawienia poprzez wpisywanie słów kluczowych, dotknij **Q**.

## POŁĄCZENIA

### Wi-Fi

Aktywacja funkcji Wi-Fi umożliwia połączenie z punktem dostępu sieci Wi-Fi, zapewniając dostęp do Internetu i innych urządzeń sieciowych.

Na ekranie aplikacji dotknij opcji **POŁĄCZENIA** → **Wi-Fi**, a następnie dotknij przełącznika **Wi-Fi**, aby go włączyć.

Urządzenie może utrzymywać stabilne połączenie z siecią, wybierając sieć Wi-Fi lub sieć komórkową, zależnie od tego, który sygnał jest silniejszy. Jeśli chcesz, aby sieć była przełączana automatycznie, zaznacz **Inteligentne przełączanie sieci**.

Aby użyć opcji, dotknij **⋮**.

- **Skanuj**: wyszukiwanie dostępnych sieci.
- **Wi-Fi Direct**: włączenie funkcji Wi-Fi Direct i bezpośrednie połączenie urządzeń za pomocą sieci Wi-Fi w celu udostępniania plików.
- **Zaawansowane**: dostosowanie ustawień funkcji Wi-Fi.
- **Połącz za pomocą WPS**: połączenie się z zabezpieczoną siecią Wi-Fi przy użyciu przycisku WPS.
- **Przycisk systemu WPS**: połączenie się z zabezpieczoną siecią Wi-Fi przy użyciu kodu PIN WPS.
- **Udostępnij profil Wi-Fi**: współdzielenie dostępnych profili Wi-Fi.
- **Pomoc**: wyświetlanie informacji pomocy dotyczących funkcji Wi-Fi.

## Ustawienie zasad trybu uśpienia Wi-Fi

Dotknij  → **Zaawansowane** → **Podtrzymanie połączenia Wi-Fi**.



Gdy ekran jest wyłączony, połączenia Wi-Fi są automatycznie wyłączone. W takiej sytuacji urządzenie automatycznie uzyskuje dostęp do sieci komórkowych, jeśli zostało skonfigurowane korzystanie z nich. Może to spowodować naliczenie dodatkowych opłat za transmisję danych. Aby nie ponosić dodatkowych opłat, wybierz ustawienie tej opcji jako **Zawsze**.

## Ustawienie powiadomienia o sieci

Urządzenie może wykrywać niezabezpieczone sieci Wi-Fi i wyświetlać ikonę w pasku stanu, powiadamiając o ich dostępności.

Dotknij  → **Zaawansowane** i zaznacz **Powiadomienie o sieci**, aby włączyć tę funkcję.

## Bluetooth

Włączenie funkcji Bluetooth umożliwia wymianę danych na niewielką odległość.

Na ekranie aplikacji dotknij opcji **POŁĄCZENIA** → **Bluetooth**, a następnie dotknij przełącznika **Bluetooth**, aby go włączyć.

Aby użyć innych opcji, dotknij .

- **Limit czasu widoczności:** ustawianie czasu widoczności urządzenia.
- **Odebrane pliki:** wyświetlanie plików otrzymanych za pośrednictwem połączenia Bluetooth.
- **Zmień nazwę urządzenia:** zmiana nazwy urządzenia.
- **Pomoc:** wyświetlanie informacji pomocy dotyczących funkcji Bluetooth.

## Udostępnianie internetu

Urządzenie może pełnić funkcję przenośnego punktu dostępu, co umożliwia udostępnianie transmisji danych sieci komórkowych innym urządzeniom. Więcej informacji można znaleźć w części [Udostępnianie internetu](#).

Na ekranie ustawień dotknij **POŁĄCZENIA** → **Udostępnianie internetu**.

- **Router Wi-Fi:** za pomocą routera bezprzewodowego można udostępniać transmisję danych sieci komórkowych komputerom i innym urządzeniom, używając funkcji sieci Wi-Fi. Z tej funkcji można korzystać, jeśli połączenie z siecią nie jest dostępne.
- **Router USB:** po włączeniu funkcji udostępniania transmisji danych przez USB można udostępniać transmisję danych sieci komórkowych komputerom za pomocą funkcji USB. Po podłączeniu do komputera urządzenie pełni dla komputera funkcję bezprzewodowego modemu.
- **Router Bluetooth:** po włączeniu funkcji udostępniania transmisji danych sieci komórkowych przez Bluetooth można udostępniać transmisję danych innym urządzeniom za pomocą funkcji Bluetooth.

## Tryb Offline

Wyłączenie wszystkich funkcji bezprzewodowych urządzenia. Można korzystać wyłącznie z usług urządzenia innych niż sieciowe.

Na ekranie ustawień dotknij **POŁĄCZENIA** → **Tryb Offline**.

## Przyspieszenie pobierania

Ustawienie urządzenia pozwalające na jednoczesne pobieranie plików za pośrednictwem sieci Wi-Fi i komórkowej.

Na ekranie aplikacji dotknij opcji **POŁĄCZENIA** → **Przyspieszenie pobierania**, a następnie dotknij przełącznika **Przyspieszenie pobierania**, aby go włączyć.



Za pobieranie plików za pomocą sieci telefonii komórkowej mogą zostać naliczone dodatkowe opłaty.

## Licznik danych

Można śledzić ilość przesyłanych danych i dostosować ustawienia limitu danych.

Na ekranie ustawień dotknij **POŁĄCZENIA** → **Licznik danych**.

- **Sieć komórkowa:** określenie używania połączeń transmisji danych w dowolnej sieci komórkowej.
- **Ustaw limit transmisji danych po sieci:** ustawienie limitu transmisji danych z sieci komórkowej.

Aby użyć innych opcji, dotknij .

- **Ogranicz. danych w tle:** wyłączenie synchronizacji w tle podczas korzystania z sieci komórkowej.
- **Pokaż użycie Wi-Fi:** opcja wyświetlania stopnia wykorzystania danych przez sieć Wi-Fi.
- **Routery bezprzewodowe:** wybór routerów bezprzewodowych, których aplikacje działające w tle nie będą używać.

## Lokalizacja

Zmień ustawienia uprawnień związanych z informacjami o lokalizacji.

Na ekranie aplikacji dotknij opcji **POŁĄCZENIA** → **Lokalizacja**, a następnie dotknij przełącznika **Lokalizacja**, aby go włączyć.

- **Tryb:** wybór metody gromadzenia informacji o lokalizacji.
- **Zwiększ dokładność:** konfiguracja umożliwiająca automatyczne wyszukiwanie sieci Wi-Fi i urządzeń Bluetooth w celu dokładniejszego określania lokalizacji.
- **Ostatnie żądania dostępu do lokalizacji:** wyświetlenie listy aplikacji, które wymagają informacji na temat obecnej lokalizacji użytkownika oraz zużycia baterii przez te aplikacje.
- **Usługi lokalizacji:** wyświetlenie usług lokalizacji, z których korzysta urządzenie.
- **Moje miejsca:** ustawianie profili, które będą używane dla określonych lokalizacji przy korzystaniu z funkcji GPS, Wi-Fi lub Bluetooth do określania bieżącej lokalizacji.

## Więcej sieci

Dostosowanie ustawień umożliwia sterowanie sieciami.

Na ekranie aplikacji dotknij **POŁĄCZENIA** → **Więcej sieci**.

## Sieci komórkowe

- **Dane pakietowe:** określenie używania połączeń transmisji danych w dowolnej sieci komórkowej.
- **Roaming danych:** określenie używania połączeń transmisji danych w roamingu.
- **Tryb pracy sieci:** wybór typu sieci.
- **Nazwy punktów dostępu:** określanie nazw punktów dostępu (APN).
- **Operatorzy sieci:** wyszukiwanie dostępnych sieci i wybór sieci do roamingu.

## VPN

Konfigurowanie wirtualnych sieci prywatnych (VPN) i łączenie się z nimi.

## Ethernet

Opcja Ethernet jest dostępna, kiedy adapter Ethernet jest podłączony do urządzenia. Użyj tej opcji, aby włączyć funkcję Ethernet i skonfigurować ustawienia sieci.

## Urządzenia w pobliżu

Ta funkcja umożliwia zmianę ustawień udostępniania zawartości po połączeniu urządzenia z urządzeniami znajdującymi się w pobliżu.

Na ekranie aplikacji dotknij opcji **POŁĄCZENIA** → **Urządzenia w pobliżu**, a następnie dotknij przełącznika **Urządzenia w pobliżu**, aby go włączyć.

- **Nazwa urządzenia:** wyświetlanie nazwy serwera multimedialnego dla urządzenia.
- **Zawart. do udostępnienia:** udostępnianie zawartości innym urządzeniom.
- **Dozwolone urządzenia:** wyświetlanie listy urządzeń, które mają dostęp do urządzenia użytkownika.
- **Niedozwolone urządzenia:** wyświetlanie listy urządzeń, które nie mają dostępu do urządzenia użytkownika.
- **Pobierz do:** wybieranie lokalizacji pamięci do zapisywania pobranych plików multimedialnych.
- **Odbieraj pliki z innych urządzeń:** akceptowanie plików przekazywanych z innych urządzeń.

## Drukowanie

Skonfiguruj ustawienia dla wtyczek drukarki zainstalowanych na urządzeniu. Można wyszukiwać dostępnych drukarek lub dodać drukarkę ręcznie, aby drukować pliki przez sieć Wi-Fi lub usługi chmury.

Na ekranie ustawień dotknij **POŁĄCZENIA** → **Drukowanie**.

## Screen Mirroring

Uaktywnienie funkcji kopii ekranu umożliwia udostępnianie swojego ekranu innym osobom.

Na ekranie aplikacji dotknij **POŁĄCZENIA** → **Screen Mirroring**.

# URZĄDZENIE

## Dźwięki i powiadomienia

W urządzeniu można zmieniać ustawienia różnych dźwięków.

Na ekranie aplikacji dotknij **URZĄDZENIE** → **Dźwięki i powiadomienia**.

- **Dzwonek:** dostosowywanie poziomu głośności dzwonek połączeń.
- **Media:** dostosowywanie poziomu głośności muzyki i filmów.
- **Powiadomienia:** dostosowywanie poziomu głośności powiadomień.
- **System:** dostosowywanie poziomu głośności dźwięków systemowych.
- **Tryb dźwięku:** ustawienie korzystania z trybu dźwięku lub trybu cichego.
- **Intensywność wibracji:** dostosowanie intensywności wibracji.
- **Wibr. podczas dzwonienia:** ustawianie sygnalizacji połączeń przychodzących wibracjami i odtworzeniem dźwięku dzwonka.
- **Dzwonki:** dodanie lub wybór dzwonka połączeń przychodzących.
- **Wibracje:** dodanie lub wybór wzoru wibracji.
- **Dzwonek powiadomienia:** wybieranie dźwięku dzwonka informującego o zdarzeniach, takich jak wiadomości przychodzące i nieodebrane połączenia.
- **Inne dźwięki:** zmiana ustawień dźwięków systemowych.
- **Nie przeszkadzać:** ta funkcja umożliwia wyciszenie dźwięków połączeń przychodzących i powiadomień, oprócz dozwolonych wyjątków.
- **Powiadomienia na ekranie blokady:** określenie, czy wyświetlać treść powiadomień na zablokowanym ekranie.
- **Powiadomienia aplikacji:** zmiana ustawień powiadomień dla każdej aplikacji.
- **Dostęp do powiadomień:** wybór aplikacji, których wszystkie powiadomienia mają być wyświetlane w panelu powiadomień.
- **Adapt Sound:** dostosowanie dźwięku do ucha używanego najczęściej podczas rozmów lub słuchania muzyki.



Ta funkcja może nie być obsługiwana przez niektóre urządzenia.

## Wyświetlacz

Ustawienia wyświetlacza można zmieniać.

Na ekranie aplikacji dotknij **URZĄDZENIE** → **Wyświetlacz**.

- **Czcionka:**
  - **Styl czcionki:** zmiana typu czcionki wyświetlanego tekstu.
  - **Rozmiar tekstu:** zmiana rozmiaru czcionki.
- **Jasność:** ustawianie jasności wyświetlacza.
- **Obrót ekranu:** skonfigurowanie automatycznego obracania interfejsu podczas obracania urządzenia.
  - **Inteligentny obrót:** blokada obrotu interfejsu zależnie od orientacji twarzy.
- **Smart stay:** uniemożliwienie wyłączenia podświetlenia ekranu podczas patrzenia na niego.
- **Wygazzenie ekranu:** ustawianie czasu oczekiwania urządzenia przed wyłączeniem podświetlenia wyświetlacza.
- **Tryb ekranu:**
  - **Wyświetlacz w trybie adaptacyjnym:** można użyć tego trybu do optymalizacji wyświetlania zgodnie z ustawieniami wyświetlania.
  - **Kino AMOLED:** można użyć tego trybu do ożywienia tonacji wyświetlania.
  - **Zdjęcie AMOLED:** skorzystaj z tego trybu, aby kolory wyświetlacza wyglądały jak prawdziwe.
  - **Podstawowy:** można użyć tego trybu do wyświetlania w przyciemnionym otoczeniu, takim jak ciemny pokój.
- **Tryb czytania:** wybierz aplikacje, które będą wykorzystywały tryb czytania. W trybie czytania urządzenie pomaga chronić oczy w trakcie czytania w nocy.
- **Aut. dost. tonację ekranu:** ustawienie urządzenia na oszczędzanie energii przez zmianę jasności wyświetlacza.
- **Wygaszacz ekranu:** określanie, czy podczas ładowania urządzenia lub po podłączeniu do biurkowej stacji dokującej ma być wyświetlany wygaszacz ekranu.
- **Podświetl. klawiszy dot.:** ustawianie czasu, przez który będzie utrzymywane podświetlenie przycisków Ostatnie aplikacje i Wstecz.
- **Zwiększ czułość dotyku:** ustawienie urządzenia umożliwiające posługiwanie się ekranem dotykowym w rękawiczkach.



W zależności od materiału, z którego wykonane są rękawiczki, niektóre polecenia mogą nie zostać rozpoznane.

## Tapeta

Zmiana ustawień tapety.

Na ekranie aplikacji dotknij **URZĄDZENIE** → **Tapeta**.

- **Ekran startowy:** wybór obrazu tła dla klasycznego ekranu startowego.
- **Ekran blokady:** wybór obrazu tła ekranu trybu blokady.
- **Ekran startowy i blokowania:** wybór obrazu tła klasycznego ekranu startowego i ekranu blokady.

## Ekran blokady

Zmiana ustawień ekranu blokady.

Na ekranie aplikacji dotknij **URZĄDZENIE** → **Ekran blokady**.

- **Blokada ekranu:** zmiana metody blokowania ekranu. Poniższe opcje mogą się różnić w zależności od wybranej metody blokowania ekranu.
- **Opcje widgetu Zegar:** skonfiguruj ustawienia widgetu zegara.
  - **Zegar podwójny:** ustawienie wyświetlania podwójnego zegara na urządzeniu.
  - **Rozmiar zegara:** zmiana rozmiaru zegara.
  - **Pokaż datę:** wyświetlanie daty wraz z zegarem.
- **Skróty:** wyświetlanie i edytowanie skrótów klawiszowych do aplikacji na ekranie blokady.



Dostępność tej funkcji zależy od regionu i operatora sieci.

- **Informacje o właścicielu:** wprowadzenie informacji, które są wyświetlane z zegarem.
- **Efekt odblokowania:** wybierz efekt odblokowania ekranu.
- **Tekst pomocy:** wyświetlanie tekstu pomocy na ekranie blokady.

## Wiele okien

Ustawianie korzystania z funkcji Wiele okien.

Na ekranie ustawień dotknij opcji **URZĄDZENIE** → **Wiele okien**, a następnie dotknij przełącznika **Wiele okien**, aby go włączyć.

- **Otw. w tryb. Wiele okien:** ustawienie aktywowania funkcji Wiele okien po otwarciu plików w folderze **Moje pliki** lub **Wideo**. Ponadto funkcja ta jest włączana w urządzeniu podczas oglądania załączników do wiadomości.

## Panel powiadomień

Wybieranie elementów wyświetlanych na panelu powiadomień.

Na ekranie ustawień dotknij **URZĄDZENIE** → **Panel powiadomień**.

- **Dostosowanie jasności:** ustaw wyświetlanie paska regulacji jasności na panelu powiadomień.
- **Polecane aplikacje:** włączenie w urządzeniu wyświetlania na panelu powiadomień listy polecanych aplikacji na podstawie wykonywanych czynności, takich jak podłączenie złącza słuchawkowego do urządzenia.
- **Ustaw. panelu powiadomień:** zmień układ przycisków szybkich ustawień wyświetlanych na panelu powiadomień.

## Przybornik

Dzięki tej opcji można na urządzeniu korzystać z przybornika.

Na ekranie ustawień dotknij opcji **URZĄDZENIE** → **Przybornik**, a następnie dotknij przełącznika **Przybornik**, aby go włączyć.

Wyświetlanie listy aplikacji w przyborniku. Aby edytować listę aplikacji, dotknij .

## Ruchy

Włączanie funkcji rozpoznawania ruchu i zmienianie jej ustawień w urządzeniu.

Na ekranie aplikacji dotknij **URZĄDZENIE** → **Ruchy**.



Niektóre urządzenia mogą nie obsługiwać niektórych funkcji.

- **Bezpośrednie połączenie:** ustawianie nawiązywania połączenia poprzez podniesienie i przytrzymanie urządzenia w pobliżu ucha podczas przeglądania danych szczegółowych połączenia, wiadomości lub danych kontaktu.
- **Inteligentne powiadomienie:** powiadamianie o nieodebranych połączeniach lub nowych wiadomościach po podniesieniu urządzenia.
- **Wycisz:**
  - **Umieszczanie dłoni na ekranie:** włączenie w urządzeniu wyciszania przychodzących połączeń lub alarmów albo wstrzymywania odtwarzania plików multimedialnych, gdy ekran zostanie dotknięty dłonią.
- **Przeciągnij dłonią, aby przechwyć:** ustawianie rejestrowania zrzutu ekranu po przesunięciu dłonią po ekranie w lewo lub w prawo.

## Dostępność

Ta funkcja służy do zwiększania dostępności do urządzenia.

Na ekranie ustawień dotknij **URZĄDZENIE** → **Dostępność**.

- **Widoczność:** dostosowywanie ustawień w celu ułatwienia obsługi urządzenia osobom z wadami wzroku.
  - **Switch Access:** ustawienie tego trybu umożliwia sterowanie menu wyświetlanymi na ekranie poprzez naciskanie przycisków na urządzeniu.
  - **TalkBack:** włączenie aplikacji Talkback, która powiadamia użytkownika głosowo. Aby wyświetlić pomoc dotyczącą korzystania z tej funkcji, dotknij **USTAWIENIA** → **Samouczek „Czytanie dotykiem”**.
  - **Ciemny ekran:** ekran urządzenia może być przez cały czas wyłączony, aby zachować prywatność zawartości ekranu.
  - **Szybkie wprowadzanie z klawiatury:** urządzenie może wprowadzać znak po dotknięciu go na klawiaturze i podniesieniu palca. Można wprowadzać znaki za pomocą tej funkcji zamiast podnoszenia palca i dwukrotnego dotknięcia ekranu.
  - **Wypowiadaj hasła:** dzięki tej funkcji na urządzeniu hasła odczytywane są na głos, gdy włączona jest funkcja TalkBack.
  - **Rozmiar tekstu:** zmiana rozmiaru czcionki.
  - **Duży kontrast czcionek:** istnieje możliwość dostosowania koloru i obrysu czcionek w celu zwiększenia kontrastu pomiędzy tekstem i tłem.
  - **Gesty powiększenia:** ustawienie w urządzeniu powiększania ekranu oraz przybliżania określonego obszaru.
  - **Przypomnienie o powiadom.:** ustawienie regularnego przypominania o nieprzeczytanych powiadomieniach.
  - **Kolory w negatywie:** odwrócenie kolorów w celu zwiększenia czytelności.
  - **Regulacja koloru:** dostosowanie schematu kolorów dla ekranu, kiedy przez urządzenie wykryte zostanie u Ciebie daltonizm lub trudność z odczytaniem zawartości.
  - **Skrót dostępności:** ustawienie aktywacji aplikacji Talkback po naciśnięciu i przytrzymaniu przycisku zasilania, a następnie dotknięciu i przytrzymaniu ekranu dwoma palcami.
  - **Opcje syntezy mowy:** istnieje możliwość zmiany ustawień funkcji zamiany tekstu na mowę używanych przy włączonej funkcji TalkBack, takich jak języki, szybkość i inne.

- **Słuch:** dostosowywanie ustawień w celu ułatwienia obsługi urządzenia osobom z wadami słuchu.
  - **Powiadomienie świetlne:** ta funkcja umożliwia włączenie migania flesza w przypadku odtwarzania sygnału dźwiękowego powiadomienia lub alarmu.
  - **Wyłącz wszystkie dźwięki:** ta funkcja umożliwia wyciszenie wszystkich dźwięków urządzenia, takich jak dźwięki odtwarzanych plików multimedialnych i głos dzwoniącego podczas połączenia.
  - **Napisy Samsung (kodowane):** ustawienie wyświetlania zamkniętych napisów w treściach z serwisów Samsung oraz zmiana ustawień zamkniętych napisów.
  - **Napisy Google (kodowane):** ustawienie wyświetlania zamkniętych napisów w treściach z serwisów Google oraz zmiana ustawień zamkniętych napisów.
  - **Balans dźwięku:** ta funkcja umożliwia dostosowanie balansu dźwięku podczas używania zestawu słuchawkowego.
  - **Dźwięk mono:** istnieje możliwość ustawienia w urządzeniu monofonicznego dźwięku wyjściowego w przypadku podłączenia zestawu słuchawkowego.
- **Możliwości manualne i interakcja:** dostosowywanie ustawień w celu ułatwienia obsługi urządzenia osobom z ograniczeniami sprawności.
  - **Menu asystenta:** wyświetlanie wspomagających ikon skrótów, które pomagają uzyskać dostęp do funkcji obsługiwanych przez przyciski zewnętrzne lub do funkcji na panelu powiadomień. Można również edytować menu ikony skrótów.
  - **Dotknij i przytrzymaj — czas reakcji:** ustawienie czasu rozpoznawania dotknięcia i przytrzymania ekranu.
  - **Kontrola interakcji:** włączenie trybu sterowania interakcją umożliwia ograniczenie reakcji urządzenia na działania podczas korzystania z aplikacji.
- **Dostęp bezpośredni:** ustawienie w urządzeniu otwierania menu dostępności po trzykrotnym szybkim naciśnięciu przycisku ekranu startowego.
- **Odbieranie i kończenie połączeń:** zmienianie metody odbierania i kończenia połączeń.
- **Tryb jednego dotknięcia:** ustawienie tego trybu umożliwia sterowanie przychodzącymi połączeniami lub powiadomieniami za pomocą dotknięcia przycisku zamiast przeciągania go.
- **Zarządzaj dostępnością:** eksport lub import ustawień dostępności, aby udostępnić je innym urządzeniom.
- **Usługi:** usługi dostępności zainstalowane na urządzeniu możesz przeglądać.

## Użytkownicy

Ta opcja umożliwia konfigurowanie i zarządzanie profilami użytkowników w celu określenia ustawień spersonalizowanych. Więcej informacji można znaleźć w części [Wiele użytkowników](#).

Na ekranie aplikacji dotknij **URZĄDZENIE** → **Użytkownicy**.

## Tryb prywatny

Włączenie w urządzeniu trybu prywatnego uniemożliwia innym osobom dostęp do Twojej prywatnej zawartości.

Na ekranie ustawień dotknij opcji **URZĄDZENIE** → **Tryb prywatny**, a następnie dotknij przełącznika **Tryb prywatny**, aby go włączyć.

- **Typ dostępu do tr. pryw.:** ustawienie lub zmiana metody odblokowywania w celu włączenia trybu prywatnego.
- **Automatyczne wyłączenie:** ustawienie automatycznego dezaktywowania trybu prywatnego po wyłączeniu ekranu urządzenia.

## Skaner odcisków palców

Dzięki tej funkcji można zarejestrować swoje odciski palców w urządzeniu, aby zabezpieczyć urządzenie lub zalogować się do swojego konta Samsung.

Na ekranie ustawień dotknij **URZĄDZENIE** → **Skaner odcisków palców**.

- **Menedżer odcisków palców:** zapisywanie lub usuwanie informacji o odciskach palców.
- **Zmień hasło kopii zapasowej:** zmiana alternatywnego hasła zastępującego odcisk palca, jeśli urządzenie go nie rozpozna.
- **Blokada ekranu:** zmiana metody blokowania ekranu.
- **Logowanie do witryny:** włączenie opcji logowania do witryn internetowych.
- **Zweryfikuj Konto Samsung:** ustawienie weryfikowania przez urządzenie konta Samsung za pomocą odcisków palców.

## OGÓLNE

### Konta

Dodawanie kont e-mail lub SNS.

Na ekranie ustawień dotknij **OGÓLNE** → **Konta**.

### Chmura

Zmiana ustawień synchronizowania danych lub plików z kontem Samsung lub pamięcią masową Dropbox w chmurze.

Na ekranie ustawień dotknij **OGÓLNE** → **Chmura**.

### Kopia zapasowa i zerowanie

Zmiana konfiguracji zarządzania ustawieniami i danymi.

Na ekranie ustawień dotknij **OGÓLNE** → **Kopia zapasowa i zerowanie**.

- **Utwórz kop. zap. danych:** określenie wykonywania kopii zapasowych ustawień i danych aplikacji na serwerze Google.
- **Konto kopii zapasowej:** konfigurowanie lub edytowanie konta kopii zapasowej Google.
- **Automatyczne przywracanie:** włączenie w urządzeniu przywracania ustawień i danych aplikacji, gdy są ponownie instalowane na urządzeniu.
- **Resetowanie ustawień sieciowych:** przywracanie fabrycznych ustawień połączeń sieciowych.
- **Ustawienia fabryczne:** resetowanie ustawień, przywrócenie domyślnych wartości fabrycznych i usunięcie wszystkich danych użytkownika.

### Język i wprowadzanie

Można zmienić ustawienia wprowadzania tekstu. Niektóre opcje mogą nie być dostępne w zależności od wybranego języka.

Na ekranie ustawień dotknij **OGÓLNE** → **Język i wprowadzanie**.

### Język

Wybór wersji językowej wszystkich menu i aplikacji.

## Domyślnie

Wybór domyślnego typu klawiatury do wprowadzania tekstu.

## Klawiatura Samsung



Dostępne opcje mogą się różnić w zależności od operatora sieci lub regionu.

- **Wybór języków wpisywania:** wybór języka używanego do wprowadzania tekstu.
- **Przewidywanie tekstu:** można uaktywnić tryb przewidywania, aby urządzenie przewidywało i sugerowało słowa na podstawie wpisywanych znaków. Można także zmienić ustawienia przewidywania wpisywanych słów.
- **Automatyczne zastępowanie:** włączanie w urządzeniu poprawiania błędnie napisanych i niekompletnych słów dotknięciem klawisza spacji.
- **Autom. wielkie litery:** ustawianie automatycznego umieszczania wielkiej litery po końcowym znaku interpunkcyjnym, takim jak kropka, znak zapytania czy wykrzyknik.
- **Automatyczne spacje:** automatyczne wstawianie spacji między wyrazami.
- **Automatyczna interpunkcja:** ustawianie wprowadzania kropki po dwukrotnym dotknięciu klawisza spacji.
- **Przeciąganie po klawiat.:**
  - **Brak:** wyłączenie ustawienia wpisywania ciągłego za pomocą klawiatury.
  - **Wpisywanie ciągłe:** wprowadzenie tekstu poprzez przesuwanie palcem po klawiaturze.
  - **Sterowanie kursorem:** włączanie inteligentnej funkcji nawigacji klawiatury, tak aby przesuwać kursor przewijając klawiaturę.
- **Dźwięk:** ustawianie sygnalizowania dźwiękiem operacji dotknięcia klawiszy.
- **Wibracja:** ustawianie sygnalizowania wibracjami operacji dotknięcia klawiszy.
- **Podgląd znaków:** włączanie funkcji wyświetlania dużych liter dotykanych na klawiaturze.
- **Zeruj ustawienia:** zerowanie ustawień klawiatury Samsung.

## Pisanie głosowe Google

- **Języki:** wybór języka używanego do wprowadzania tekstu.
- **Wykrywanie „Ok Google“:** włączenie w urządzeniu rozpoczynania rozpoznawania głosu, gdy zostanie wypowiedziane polecenie „OK Google” w trakcie korzystania z aplikacji wyszukiwania.



Dostępność tej funkcji zależy od regionu i operatora sieci.

- **Obsługa bez użycia rąk:** skonfigurowanie urządzenia pod kątem korzystania z zestawów głośnomówiących na zablokowanym ekranie.
- **Generowanie mowy:** skonfigurowanie urządzenia do powiadamiania głosem o aktualnie wykonywanej czynności.
- **Rozpoznawanie mowy offline:** pobranie i zainstalowanie danych językowych do wprowadzania głosowego w trybie offline.
- **Blokuj obraźliwe słowa:** zablokowanie rozpoznawania przez urządzenie wypowiedzianych obraźliwych słów.
- **Zestaw Bluetooth:** zezwalanie na wprowadzanie głosowe słów kluczowych wyszukiwania za pomocą mikrofonu zestawu słuchawkowego Bluetooth, gdy taki zestaw został podłączony.



Ta funkcja może nie być obsługiwana przez niektóre urządzenia.

## Opcje syntezy mowy

- **Preferowany moduł TTS:** zmiana ustawień mechanizmów syntezy mowy. Aby zmienić ustawienia mechanizmów syntezy mowy, dotknij .
- **Szybkość mówienia:** wybór szybkości funkcji zamiany tekstu na mowę.
- **Posłuchaj przykładu:** odtworzenie przykładowego nagrania z odczytanym na głos tekstem.
- **Stan domyślnego języka:** wyświetlenie statusu języka domyślnego funkcji syntezy mowy.

## Szybkość wskaźnika

Zmiana szybkości wskaźnika myszy lub panelu dotykowego podłączonego do urządzenia.

## Data i godzina

Można uzyskać dostęp do opisanych poniżej ustawień i zmieniać sposób wyświetlania w urządzeniu daty i godziny.

Na ekranie ustawień dotknij **OGÓLNE** → **Data i godzina**.



Jeśli bateria zostanie całkowicie rozładowana lub wyjęta z urządzenia, ustawienia godziny i daty są resetowane.

- **Automatyczna data i godzina:** automatyczna aktualizacja godziny przy zmianie strefy czasowej.
- **Ustaw datę:** ręczne ustawienie bieżącej daty.
- **Ustaw godzinę:** ręczne ustawienie bieżącej godziny.
- **Autom. strefa czasowa:** ustawienie pobierania informacji o strefie czasowej z sieci podczas zmiany strefy.
- **Wybierz strefę czasową:** wprowadzenie bieżącej strefy czasowej użytkownika.
- **Format 24-godzinny:** ustawienie 24-godzinnego formatu wyświetlania godziny.

## Akcesoria

Zmiana ustawień akcesoriów.

Na ekranie ustawień dotknij **OGÓLNE** → **Akcesoria**.

- **Tryb wyjścia audio:** wybór formatu wyjścia dźwięku używanego w przypadku podłączania urządzenia do urządzeń zewnętrznych. Niektóre urządzenia mogą nie obsługiwać ustawienia dźwięku przestrzennego.



Ta funkcja może nie być obsługiwana przez niektóre urządzenia.

- **Wyjście audio:** wybór formatu wyjścia dźwięku używanego w przypadku podłączania urządzenia do urządzeń z portem HDMI. Niektóre urządzenia mogą nie obsługiwać ustawienia dźwięku przestrzennego.
- **Automatyczne odblokowanie:** ustawianie automatycznego odblokowania przy otwarciu porywy.

## Bateria

Wyświetlanie ilości energii baterii używanej przez urządzenie.

Na ekranie ustawień dotknij **OGÓLNE** → **Bateria**.

- **Procent na pasku stanu:** wyświetlanie stanu baterii.

## Oszczędzanie energii

Uaktywnienie trybu oszczędzania energii i zmiana ustawień tego trybu. Więcej informacji można znaleźć w części [Funkcja oszczędzania energii](#).

Na ekranie ustawień dotknij **OGÓLNE** → **Oszczędzanie energii**.

- **Tryb oszczędzania energii:** uaktywnienie trybu oszczędzania energii i zmiana ustawień tego trybu.
  - **Rozp. oszczędzan. Energii:** automatyczne uruchamianie trybu oszczędzania energii po osiągnięciu zaprogramowanego poziomu rozładowania baterii.
  - **Ogranicz wszystkie dane w tle:** włączenie w urządzeniu blokowania przesyłania danych za pomocą połączenia komórkowego przez aplikacje działające w tle.
- **Tryb bardzo niskiego zużycia energii:** czas czuwania można wydłużyć przez wyświetlanie prostszego układu i ograniczenie dostępu do aplikacji w celu zmniejszenia zużycia baterii.



Szacowany maksymalny czas czuwania oznacza ile czasu upłynie do rozładowania się baterii, o ile urządzenie nie będzie używane. Czas czuwania może być inny zależnie od ustawień urządzenia i warunków obsługi.

## Pamięć

Można wyświetlać informacje o pamięci urządzenia i karcie pamięci lub sformatować kartę pamięci.

Na ekranie ustawień dotknij **OGÓLNE** → **Pamięć**.



Formatowanie karty pamięci powoduje trwałe usunięcie wszystkich zapisanych na niej danych.



Rzeczywista, dostępna pojemność pamięci wewnętrznej jest mniejsza niż podana wartość, ponieważ system operacyjny i domyślne aplikacje zajmują część pamięci. Dostępna pojemność może ulec zmianie po uaktualnieniu urządzenia.

## Bezpieczeństwo

W urządzeniu można zmienić ustawienia w celu zabezpieczenia telefonu i karty SIM lub USIM.

Na ekranie ustawień dotknij **OGÓLNE** → **Bezpieczeństwo**.

- **Administratorzy urządzenia:** wyświetlanie danych administratorów zainstalowanych na urządzeniu. Administratorom urządzenia można zezwolić na stosowanie nowych zasad dotyczących urządzenia.
- **Nieznane źródła:** zezwolenie urządzeniu na instalowanie aplikacji z nieznanymi źródłami.
- **Zaszyfruj urządzenie:** określenie hasła umożliwiającego szyfrowanie danych na urządzeniu. Jeśli włączona jest ta funkcja, należy podać hasło po każdym włączeniu urządzenia.



Należy naładować baterię przed włączeniem tego ustawienia, ponieważ zaszyfrowanie danych trwa ponad jedną godzinę.

- **Szyfrowanie karty pamięci:** ustawienie szyfrowania plików na karcie pamięci.



Po przywróceniu ustawień fabrycznych urządzenia przy włączonym tym ustawieniu, urządzenie nie odczyta zaszyfrowanych plików. Wyłącz to ustawienie przed przywróceniem ustawień fabrycznych urządzenia.

- **Zdalna kontrola:** konfiguracja umożliwiająca kontrolę urządzenia przez Internet, w przypadku jego zgubienia lub kradzieży. Funkcja jest dostępna po zalogowaniu się do swojego konta Samsung.
- **Powiad. zmiany karty SIM:** aktywacja lub dezaktywacja funkcji Znajdź moje urządzenie wspomagającej lokalizację urządzenia w przypadku jego kradzieży bądź zagubienia.
- **Przejdź do witryny:** otwarcie witryny Znajdź moje urządzenie ([findmymobile.samsung.com](http://findmymobile.samsung.com)). W witrynie Znajdź moje urządzenie można śledzić i sterować zgubionym lub skradzionym urządzeniem.
- **Skonfiguruj blokadę karty SIM:**
  - **Zablokuj kartę SIM:** włączenie lub wyłączenie funkcji monitorowania o kod PIN przed użyciem urządzenia.
  - **Zmień kod PIN karty SIM:** zmiana kodu PIN chroniącego dostęp do danych na karcie SIM lub USIM.
- **Widoczne hasła:** używając tej opcji, można skonfigurować urządzenie do wyświetlania hasła podczas wprowadzania.
- **Aktualizac. zasad zabezp.:** ustawienie automatycznego sprawdzania i pobierania aktualizacji zabezpieczeń przez urządzenie.
- **Wyślij raporty zabezpieczeń:** ustawienie automatycznego wysyłania zaktualizowanych raportów zabezpieczeń do firmy Samsung przez urządzenie.

- **Typ pamięci:** ustaw typ przechowywania dla plików poświadczających.
- **Zaufane poświadczenia:** określenie używania certyfikatów i poświadczeń w celu zapewnienia bezpieczeństwa korzystania z różnych aplikacji.
- **Instalac. z pamięci urządzenia:** instalacja certyfikatów szyfrowania zapisanych w pamięci USB.
- **Wyczyść poświadczenia:** usunięcie zawartości poświadczeń z urządzenia i resetowanie hasła.
- **Zaufani agenci:** wyświetlenie zaufanych agentów zainstalowanych na urządzeniu.
- **Przypinaj okna:** skonfigurowanie urządzenia pod kątem przypinania wybranych aplikacji do ekranu.
- **Dostęp do danych o użyciu:** wyświetlenie informacji o aplikacjach, które mają dostęp do historii użytkownika urządzenia.
- **Smart Lock:** ustawienie pomijania ekranu blokady w przypadku wykrycia zaufanych urządzeń lub miejsc.
- **Uprawn. Nie przeszkadzać:** wyświetlanie listy funkcji oraz aplikacji, które mają uprawnienia do korzystania z tych funkcji. Można także zmienić ustawienia trybu Nie przeszkadzać.

## Informacje o urządzeniu

Dostęp do informacji o urządzeniu, edycja nazwy urządzenia lub aktualizacja oprogramowania urządzenia.

Na ekranie ustawień dotknij **OGÓLNE** → **Informacje o urządzeniu**.

## APLIKACJE

### Menedżer aplikacji

Wyświetlanie aplikacji urządzenia i zarządzanie nimi.

Na ekranie ustawień dotknij **APLIKACJE** → **Menedżer aplikacji**.

### Aplikacje domyślne

Wybór ustawień domyślnych podczas korzystania z aplikacji.

Na ekranie ustawień dotknij **APLIKACJE** → **Aplikacje domyślne**.

# Załącznik

## Rozwiązywanie problemów

Zanim skontaktujesz się z centrum serwisowym firmy Samsung, wypróbuj następujące rozwiązania. Niektóre sytuacje mogą nie dotyczyć danego urządzenia.

### Podczas włączania urządzenia lub korzystania z niego wyświetlany jest monit o wprowadzenie jednego z następujących kodów:

- **Hasło:** jeśli włączona jest funkcja blokady urządzenia, należy podać wprowadzone hasło.
- **PIN:** jeżeli urządzenie jest używane po raz pierwszy lub gdy konieczne jest podanie kodu PIN, należy wprowadzić kod PIN dołączony do karty SIM lub USIM. Aby wyłączyć tę funkcję, skorzystaj z menu Zablokuj kartę SIM.
- **PUK:** karta SIM lub USIM jest zablokowana. W większości przypadków jest to skutek kilkukrotnego błędnego wprowadzenia kodu PIN. Należy wprowadzić kod PUK dostarczony przez dostawcę usług.
- **PIN2:** jeśli w celu uzyskania dostępu do menu wymagane jest podanie kodu PIN2, należy wprowadzić kod PIN2 dostarczony z kartą SIM lub USIM. W celu uzyskania dalszych informacji należy skontaktować się z operatorem sieci.

### Na urządzeniu są wyświetlane komunikaty o błędzie usługi lub sieci

- W obszarach o słabym sygnale lub utrudnionym odbiorze sygnału możliwa jest utrata połączenia. Należy przejść w inne miejsce i ponowić próbę. Podczas przemieszczania się mogą być wyświetlane wielokrotnie komunikaty o błędzie.
- Dostęp do niektórych opcji nie jest możliwy bez ich subskrypcji. W celu uzyskania dalszych informacji należy skontaktować się z operatorem sieci.

### Nie można włączyć urządzenia

Jeśli bateria jest całkowicie rozładowana, włączenie urządzenia nie jest możliwe. Przed włączeniem urządzenia należy w pełni naładować baterię.

## Ekran dotykowy reaguje wolno lub nieprawidłowo

- Jeśli ekran dotykowy jest przykryty folią ochronną lub są do niego przymocowane inne opcjonalne akcesoria, może nie działać poprawnie.
- Ekran dotykowy może też działać wadliwie, jeśli dotykasz go przez rękawiczki, brudnymi palcami lub ostrym przedmiotem albo paznokciami.
- Ekran dotykowy może działać nieprawidłowo po zetknięciu z wodą lub w warunkach wysokiej wilgotności.
- Uruchom urządzenie ponownie, aby usunąć tymczasowe błędy oprogramowania.
- Sprawdź, czy oprogramowanie urządzenia zostało uaktualnione do najnowszej wersji.
- Jeśli ekran dotykowy jest porysowany lub uszkodzony, odwiedź centrum serwisowe firmy Samsung.

## Urządzenie zawiesza się lub występują błędy krytyczne

Spróbuj następujących rozwiązań. Jeśli problem nadal występuje, zwróć się do centrum serwisowego firmy Samsung.

### Ponowne uruchamianie urządzenia.

Jeżeli urządzenie nie reaguje na polecenia lub zawiesza się, konieczne może być zamknięcie aplikacji lub wyłączenie urządzenia i włączenie go ponownie.

### Wymuszanie ponownego uruchomienia

Jeśli urządzenie jest zablokowane i nie reaguje, należy je zrestartować, równocześnie naciskając i przytrzymując przez ponad 7 sekund przycisk zasilania i głośności w dół.

### Resetowanie urządzenia

Jeżeli problem nie zostanie rozwiązany przy użyciu powyższych metod, przywróć ustawienia fabryczne.

Na ekranie aplikacji dotknij **Ustawienia** → **OGÓLNE** → **Kopia zapasowa i zerowanie** → **Ustawienia fabryczne** → **RESETUJ URZĄDZENIE** → **USUŃ WSZYSTKO**. Zanim przywrócisz ustawienia fabryczne, wykonaj kopię zapasową wszystkich ważnych danych zapisanych na urządzeniu.

## Połączenia nie dochodzą do skutku

- Upewnij się, że została wybrana prawidłowa sieć komórkowa.
- Upewnij się, że dla wybieranego numeru nie zostało wprowadzone blokowanie połączeń.
- Upewnij się, że nie zostało wprowadzone blokowanie połączeń przychodzących z danego numeru.

## Inne osoby nie słyszą Cię podczas połączenia

- Upewnij się, że wbudowany mikrofon nie jest zasłonięty.
- Upewnij się, że mikrofon jest blisko ust.
- Jeśli używasz zestawu słuchawkowego, upewnij się, że został on prawidłowo podłączony.

## Podczas połączenia rozlega się echo

Wyreguluj głośność, naciskając przycisk regulacji głośności lub przechodząc do innego miejsca.

## Połączenie z siecią komórkową lub Internetem jest często zrywane lub jakość dźwięku jest niska

- Upewnij się, że wewnętrzna antena urządzenia nie jest blokowana.
- W obszarach o słabym sygnale lub utrudnionym odbiorze sygnału możliwa jest utrata połączenia. Być może problemy z połączeniem wynikają z awarii stacji bazowej operatora sieci. Należy przejść w inne miejsce i ponowić próbę.
- Jeśli używasz urządzenia i równocześnie się przemieszczasz, usługi sieci komórkowej mogą być nieaktywne ze względu na problemy występujące w sieci operatora sieci.

## Ikona baterii jest pusta

Bateria jest prawie rozładowana. Naładuj lub wymień baterię.

## Nie można naładować baterii (dotyczy ładowarek zatwierdzonych przez firmę Samsung)

- Upewnij się, że ładowarka jest poprawnie podłączona.
- Odwiedź centrum serwisowe firmy Samsung w celu wymiany baterii.

## Bateria wyczerpuje się szybciej niż początkowo

- W bardzo niskich lub bardzo wysokich temperaturach czas działania baterii w urządzeniu może być krótszy.
- Bateria wyczerpuje się szybciej, gdy wysyłasz wiadomości i korzystasz z niektórych aplikacji, jak gry lub Internet.
- Bateria podlega zużyciu i po pewnym czasie może działać krócej.

## Urządzenie jest gorące w dotyku

W przypadku używania aplikacji wymagających większego zużycia energii lub korzystania z aplikacji w urządzeniu przez dłuższy czas urządzenie może być gorące. Jest to normalne zjawisko, które nie powinno wpływać na trwałość ani wydajność urządzenia. Jeśli urządzenie przegrzewa się lub jest ciepłe przez długi okres czasu, nie używaj go przez jakiś czas. Jeśli urządzenie nadal się przegrzewa, skontaktuj się z centrum serwisowym firmy Samsung.

## Komunikaty o błędach przy uruchamianiu aparatu

Aby możliwa była praca aplikacji aparatu fotograficznego, urządzenie musi dysponować wystarczającą dostępną pamięcią i poziomem naładowania baterii. W przypadku wystąpienia komunikatu o błędzie przy uruchamianiu aparatu spróbuj zastosować poniższe rozwiązania:

- Naładuj baterię.
- Zwolnij część pamięci, przenosząc pliki na komputer lub usuwając je z urządzenia.
- Ponownie uruchom urządzenie. Jeżeli nadal występuje problem z aplikacją aparatu, po wypróbowaniu powyższych rozwiązań skontaktuj się z centrum serwisowym firmy Samsung.

## Jakość zdjęcia jest gorsza niż na podglądzie

- Jakość zdjęć może być różna, zależnie od warunków i techniki fotografowania.
- Jeśli zdjęcia są robione w ciemności, np. w nocy, lub w pomieszczeniach, mogą być nieostre lub mogą wystąpić na nich szумы.

## Komunikaty o błędzie podczas otwierania plików multimedialnych

Jeśli podczas otwierania plików multimedialnych w urządzeniu wyświetlane są komunikaty o błędzie lub pliki nie są odtwarzane, wypróbuj następujące rozwiązania:

- Zwolnij część pamięci, przenosząc pliki na komputer lub usuwając je z urządzenia.
- Sprawdź, czy plik muzyczny nie jest chroniony zabezpieczeniami Digital Rights Management (DRM). Jeśli plik jest chroniony zabezpieczeniami DRM, sprawdź, czy masz odpowiednią licencję lub klucz umożliwiający jego odtworzenie.
- Upewnij się, że formaty plików są obsługiwane przez urządzenie. Jeśli dany format pliku nie jest obsługiwany, na przykład DivX lub AC3, zainstaluj aplikację z jego obsługą. Aby sprawdzić, jakie formaty pliki obsługuje urządzenie, odwiedź stronę [www.samsung.pl](http://www.samsung.pl).
- W tym urządzeniu można odtwarzać zdjęcia i filmy, które zostały zarejestrowane za jego pomocą. Zdjęcia i filmy zarejestrowane za pomocą innych urządzeń mogą nie być poprawnie odtwarzane.
- To urządzenie obsługuje pliki multimedialne, które zostały dozwolone przez operatora sieci lub dostawców usług dodatkowych. Niektóre pliki dostępne w Internecie, jak dzwonki, filmy lub tapety, mogą nie działać poprawnie.

## Nie można zlokalizować innego urządzenia Bluetooth

- Sprawdź, czy w Twoim urządzeniu funkcja Bluetooth jest włączona.
- Sprawdź, czy funkcja łączności bezprzewodowej Bluetooth jest włączona w urządzeniu, z którym chcesz się połączyć.
- Sprawdź, czy Twoje urządzenie i drugie urządzenie Bluetooth znajdują się w obrębie maksymalnego zasięgu Bluetooth (10 m).

Jeśli powyższe wskazówki nie pozwalają na rozwiązanie problemu, skontaktuj się z centrum serwisowym firmy Samsung.

## Brak połączenia przy podłączeniu urządzenia do komputera

- Upewnij się, że używany kabel USB jest zgodny z urządzeniem.
- Sprawdź, czy w komputerze jest zainstalowany właściwy i aktualny sterownik.
- W przypadku korzystania z systemu Windows XP należy upewnić się, że na komputerze został zainstalowany dodatek serwisowy Service Pack 3 lub nowszy.
- Należy upewnić się, że na komputerze został zainstalowany program Samsung Kies lub Windows Media Player 10 lub nowszy.

## Urządzenie nie może ustalić położenia

W niektórych miejscach, np. w budynkach, mogą występować zakłócenia w odbiorze sygnałów GPS. W takich sytuacjach należy przestawić urządzenie na ustalanie położenia za pomocą sieci Wi-Fi lub sieci komórkowej.

## Utrata danych zapisanych w urządzeniu

Należy regularnie wykonywać kopię zapasową wszystkich ważnych danych przechowywanych w urządzeniu. W przeciwnym razie nie będzie możliwe ich odtworzenie w przypadku utraty lub zniszczenia. Firma Samsung nie ponosi odpowiedzialności za utratę danych przechowywanych w urządzeniu.

## Widać niewielką szczelinę dokoła zewnętrznej obudowy urządzenia

- Szczelina ta jest związana z procesem produkcyjnym i jest niezbędna ze względu na nieznaczne przemieszczenia lub drgania komponentów.
- W miarę upływu czasu tarcie pomiędzy częściami może doprowadzić do nieznacznego zwiększenia tej szczeliny.

## Wymywanie baterii

- W celu wyjęcia baterii **należy** udać się do autoryzowanego centrum serwisowego, korzystając z dołączonych instrukcji.
- Z uwagi na bezpieczeństwo **nie należy próbować wyjmować** baterii samodzielnie. Wyjęcie baterii w nieprawidłowy sposób może doprowadzić do uszkodzenia baterii i urządzenia, skutkować obrażeniami i/lub spowodować, że korzystanie z urządzenia nie będzie bezpieczne.
- Firma Samsung nie bierze odpowiedzialności za jakiegokolwiek straty lub szkody (wynikające z odpowiedzialności umownej lub deliktowej, włączając zaniechania), które mogą być skutkiem nieprzestrzegania ostrzeżeń i instrukcji, z wyjątkiem śmierci lub obrażeń spowodowanych zaniechaniami firmy Samsung.

### Typ 1 (SM-T805):

- 1 Wsuń narzędzie do otwierania urządzenia do szczeliny między ekranem a tylną pokrywą urządzenia.  
Następnie rozpocznij odłączanie ekranu od tylnej pokrywy za pomocą narzędzia do otwierania urządzenia.
- 2 Wsuwaj narzędzie i rozdzielaj ekran i tylną pokrywę w kolejnych miejscach ciasno rozmieszczonych wzdłuż obwodu urządzenia.
- 3 Po zwolnieniu ekranu odłącz ekran od tylnej pokrywy.  
Następnie odłóż tylną pokrywę na bok i połóż ekran (czołem do dołu) na płaskiej powierzchni.
- 4 Poluzuj i wykręć śruby.
- 5 Odłącz złącze baterii.
- 6 Wyjmij baterię.

## Typ 2 (SM-T705):

- 1** Wsuń narzędzie do otwierania urządzenia do szczeliny między ekranem a tylną pokrywą urządzenia.  
Następnie rozpocznij odłączanie ekranu od tylnej pokrywy za pomocą narzędzia do otwierania urządzenia.
- 2** Wsuwaj narzędzie i rozdzielaj ekran i tylną pokrywę w kolejnych miejscach ciasno rozmieszczonych wzdłuż obwodu urządzenia.
- 3** Po zwolnieniu ekranu odłącz ekran od tylnej pokrywy.  
Następnie odłóż tylną pokrywę na bok i połóż ekran (czołem do dołu) na płaskiej powierzchni.
- 4** Odłącz złącze baterii i zdemontuj taśmę.
- 5** Wyjmij baterię.

W zależności od kraju i operatora, karty SIM, urządzenie i akcesoria mogą wyglądać inaczej niż na ilustracjach zamieszczonych w niniejszej instrukcji.

## Prawa autorskie

Copyright © 2016 Samsung Electronics

Niniejsza instrukcja jest chroniona na mocy międzynarodowych przepisów o własności intelektualnej.

Żadna część niniejszej instrukcji nie może być reprodukowana, dystrybuowana, tłumaczona ani przesyłana w jakiegokolwiek formie ani za pomocą jakichkolwiek środków elektronicznych lub mechanicznych, w tym kopiowana, nagrywana lub przechowywana w jakimkolwiek systemie archiwizacyjnym bez uprzedniej pisemnej zgody firmy Samsung Electronics.

## Znaki towarowe

- SAMSUNG i logo SAMSUNG są zarejestrowanymi znakami towarowymi firmy Samsung Electronics.
- Bluetooth® jest zarejestrowanym znakiem towarowym firmy Bluetooth SIG, Inc. na całym świecie.
- Wi-Fi®, Wi-Fi Protected Setup™, Wi-Fi Direct™, Wi-Fi CERTIFIED™ i logo Wi-Fi są zarejestrowanymi znakami towarowymi firmy Wi-Fi Alliance.
- Wszelkie inne znaki towarowe i prawa autorskie należą do ich właścicieli.