

SAMSUNG

SM-P550
SM-T550

Instrukcja obsługi

Spis treści

Przeczytaj najpierw

Wprowadzenie

- 7 Zawartość opakowania
- 8 Wygląd urządzenia
- 10 Rysik S Pen
- 13 Ładowanie baterii
- 15 Korzystanie z karty pamięci
- 16 Włączanie i wyłączanie urządzenia
- 17 Blokowanie i odblokowywanie ekranu

Podstawowe informacje

- 18 Korzystanie z ekranu dotykowego
- 21 Układ ekranu startowego
- 25 Panel powiadomień
- 27 Otwieranie aplikacji
- 27 Instalowanie lub odinstalowywanie aplikacji
- 29 Wprowadzanie tekstu
- 31 Zrzut z ekranu
- 31 Moje pliki
- 32 Funkcja oszczędzania energii

Połączenia sieciowe

- 33 Wi-Fi

Funkcje rysika S Pen

- 34 Polecenie wskazywane
- 35 Notatka z akcji
- 37 Inteligentny wybór
- 38 Pisanie po ekranie
- 39 S Note
- 42 Album z wycinkami
- 43 Korzystanie z rysika S Pen

Ruchy i funkcje ułatwień obsługi

- 46 Zaawansowane funkcje
- 47 Wiele okien

Personalizacja

- 52 Zarządzanie ekranem startowym i ekranem aplikacji
- 53 Ustawianie tapety i dzwonków
- 54 Zmianie metody blokowania ekranu
- 55 Tryb prywatny
- 57 Konfiguracja konta

Kontakty

- 58 Dodawanie kontaktów
- 58 Importowanie i eksportowanie kontaktów
- 59 Wyszukiwanie kontaktów

Aparat

- 60 Fotografia podstawowa
- 61 Tryby fotografowania
- 63 Ustawienia aparatu

Galeria

- 64 Wyświetlanie zawartości na urządzeniu

Przydatne aplikacje i funkcje

- 65 S Szukacz
- 65 S Terminarz
- 67 E-mail
- 69 Internet
- 70 Muzyka
- 71 Wideo
- 72 Zegar
- 73 Kalkulator
- 73 Notatka
- 74 Smart Menedżer
- 75 Aplikacje Google

Łączenie z innymi urządzeniami

- 77 Bluetooth
- 79 Wi-Fi Direct
- 80 Szybkie połączenie
- 82 SideSync
- 87 Smart View
- 89 Drukowanie zdalne

Menedżer urządzenia i danych

- 90 Przenoszenie danych z poprzedniego urządzenia
- 91 Korzystanie z urządzenia jako dysku do przesyłania danych
- 92 Aktualizacja urządzenia
- 93 Wykonywanie kopii zapasowej i przywracanie danych
- 93 Zerowanie danych

Ustawienia

- 94 Ustawienia — informacje
- 94 Wi-Fi
- 94 Bluetooth
- 94 Tryb Offline
- 95 Licznik danych
- 95 Więcej ustawień połączenia
- 96 Aplikacje

96	Dźwięk
97	Wyświetlacz
97	Rysik S Pen
98	Zaawansowane funkcje
98	Tapeta
98	Ekran blokady i zabezpieczenia
99	Prywatność
99	Dostępność
101	Konta
101	Kopia zapasowa i zerowanie
102	Język i wprowadzanie
102	Bateria
103	Pamięć
103	Akcesoria
103	Data i godzina
103	Informacje o urządzeniu

Załącznik

104	Rozwiązywanie problemów
109	Wyjmowanie baterii (typu niewymiennego)

Przeczytaj najpierw

Aby bezpiecznie i prawidłowo korzystać z tego urządzenia, należy uważnie przeczytać tę instrukcję.

- Przedstawione opisy bazują na ustawieniach domyślnych urządzenia.
- W zależności od regionu, operatora sieci, specyfikacji modelu lub oprogramowania urządzenia opisana w instrukcji zawartość może być inna od wyświetlanej na urządzeniu.
- Zawartość (zawartość wysokiej jakości) wymagająca znacznego wykorzystania procesora i pamięci RAM wpływa na całkowitą wydajność urządzenia. Aplikacje powiązane z tą zawartością mogą nie działać poprawnie w zależności od parametrów technicznych urządzenia i środowiska, w jakim uruchomiono aplikacje.
- Firma Samsung nie ponosi odpowiedzialności za problemy z działaniem aplikacji dostarczonych przez firmy inne niż Samsung.
- Firma Samsung nie ponosi odpowiedzialności za problemy z wydajnością lub zgodnością, wynikające z edycji ustawień rejestru lub modyfikacji oprogramowania systemu operacyjnego. Próba dostosowania systemu operacyjnego może spowodować nieprawidłowe działanie urządzenia lub aplikacji.
- Oprogramowanie, źródła dźwięków, tapety, obrazy i inne pliki multimedialne są dostarczane z urządzeniem na podstawie umowy licencyjnej o ograniczonym użytkowaniu. Wyodrębnianie tych materiałów i wykorzystywanie ich do celów komercyjnych lub innych stanowi naruszenie praw autorskich. Użytkownicy ponoszą całkowitą odpowiedzialność za niezgodne z prawem korzystanie z multimediiów.
- Domyślne aplikacje, które są dostarczane razem z urządzeniem, podlegają procesowi aktualizacji, ale ich wsparcie może zakończyć się bez wcześniejszego powiadomienia. W przypadku pytań dotyczących aplikacji dostarczanych razem z urządzeniem prosimy o kontakt z centrum serwisowym firmy Samsung. W celu uzyskania informacji na temat aplikacji instalowanych przez użytkownika należy się skontaktować z właściwymi dostawcami usług.
- Modyfikowanie systemu operacyjnego urządzenia lub instalowanie oprogramowania z nieoficjalnych źródeł może być przyczyną uszkodzenia urządzenia i uszkodzenia lub utraty danych. Te czynności są naruszeniem umowy licencyjnej firmy Samsung i powodują unieważnienie gwarancji.

Ikony pomocnicze



Ostrzeżenie – Sytuacje, które mogą spowodować zranienie użytkownika lub innych osób



Przeestroga – Sytuacje, które mogą spowodować uszkodzenie urządzenia lub innego sprzętu



Uwaga – Wskazówki, uwagi i dodatkowe informacje

Wprowadzenie

Zawartość opakowania

Należy sprawdzić, czy pudełko z produktem zawiera następujące elementy:

- Urządzenie
- Instrukcja obsługi



- Elementy dostarczane wraz z urządzeniem i wszelkie dostępne akcesoria mogą się różnić w zależności od kraju lub operatora sieci.
- Dostarczone akcesoria są przeznaczone tylko dla tego urządzenia i mogą być niezgodne z innymi urządzeniami.
- Wygląd urządzenia i jego specyfikacje mogą ulec zmianie bez uprzedniego powiadomienia.
- Dodatkowe akcesoria można nabyć u lokalnego dystrybutora firmy Samsung. Przed zakupieniem należy upewnić się, że są zgodne z urządzeniem.
- Należy używać tylko akcesoriów zatwierdzonych przez firmę Samsung. Korzystanie z niezatwierdzonych akcesoriów może spowodować problemy z wydajnością oraz usterki nieobjęte gwarancją.
- Dostępność akcesoriów może ulec zmianie i zależy wyłącznie od ich producentów. Więcej informacji na temat dostępnych akcesoriów można znaleźć w witrynie internetowej firmy Samsung.



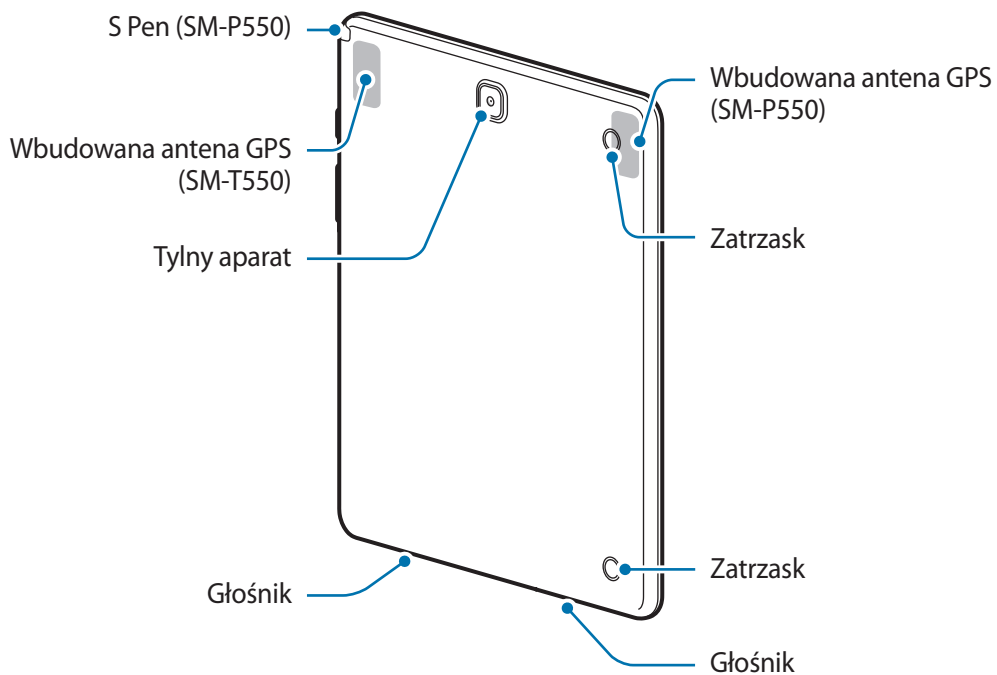
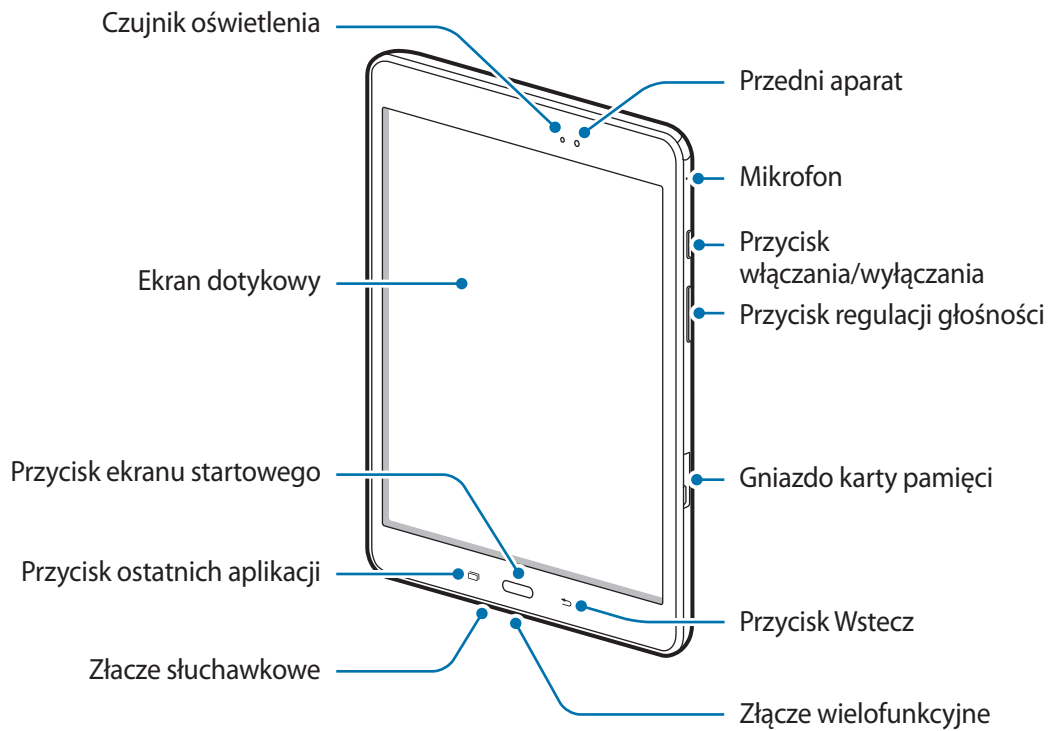

Wygląd urządzenia





- Nie zasłaniać dłonią ani innymi przedmiotami miejsca, w którym znajduje się antena. Może to spowodować problemy z łącznością lub rozładowanie baterii.
- Wskazane jest naklejenie na ekranie folii ochronnej atestowanej przez firmę Samsung. Stosowanie folii ochronnych bez atestu może spowodować wadliwe działanie czujników.
- Nie wolno dopuścić do kontaktu ekranu dotykowego z wodą. Ekran dotykowy może działać nieprawidłowo po zetknięciu z wodą lub w warunkach wysokiej wilgotności.

Przyciski

Przycisk	Funkcja
 Włączania / wyłączania	<ul style="list-style-type: none"> • Naciśnij i przytrzymaj, aby włączyć lub wyłączyć urządzenie. • Naciśnij, aby włączyć lub zablokować ekran.
 Ostatnio używane aplikacje	<ul style="list-style-type: none"> • Dotknij, aby otworzyć listę ostatnio używanych aplikacji. • Dotknij i przytrzymaj, aby uruchomić widok podzielonego ekranu.
 Ekran startowy	<ul style="list-style-type: none"> • Naciśnij, aby włączyć ekran, gdy jest zablokowany. • Naciśnij, aby powrócić do ekranu startowego. • Naciśnij i przytrzymaj, aby uruchomić wyszukiwarkę Google.
 Wstecz	<ul style="list-style-type: none"> • Dotknij, aby powrócić do poprzedniego ekranu.
 Głośność	<ul style="list-style-type: none"> • Naciśnij, aby dostosować głośność urządzenia.

Rysik S Pen



Rysik S Pen jest dołączany tylko do wybranych urządzeń.

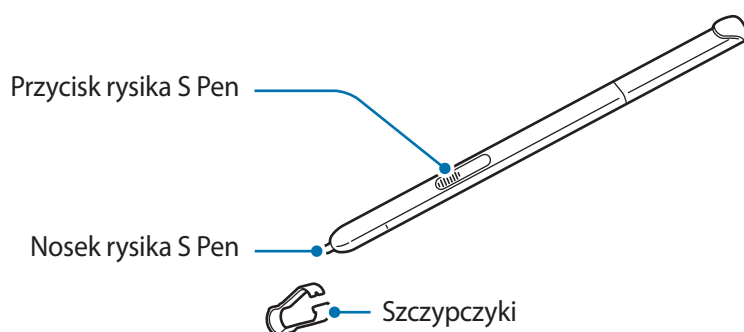

Nazwa	Funkcje
Nosek rysika S Pen	<ul style="list-style-type: none"> Rysika S Pen można używać do pisania, rysowania lub wykonywania poleceń czynności dotykowych na ekranie. Aby uzyskać dostęp do dodatkowych funkcji rysika S Pen, takich jak przycisk bezdotykowy i funkcja widoku bezdotykowego, ustaw wskaźnik rysika S Pen nad elementami na ekranie.
Przycisk rysika S Pen	<ul style="list-style-type: none"> Aby wyświetlić funkcje poleceń bezdotykowych, ustaw wskaźnik rysika S Pen nad ekranem i naciśnij przycisk rysika S Pen. Aby wybrać elementy, naciśnij i przytrzymaj przycisk rysika S Pen, a następnie przeciągnij wskaźnik rysika S Pen nad elementy.
Szczypczyki	<ul style="list-style-type: none"> Podczas wymiany noska rysika S Pen wyjmij nosek za pomocą szczypczyków.

Wymowanie rysika S Pen

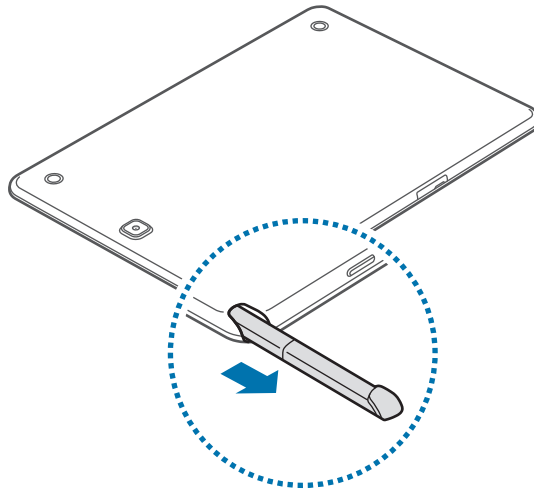

Po wyjęciu rysika S Pen z gniazda urządzenie uruchamia funkcję **Polecenie wskazywane** lub wyświetla funkcje poleceń bezdotykowych w zależności od ustawień opcji odłączania rysika S Pen. Aby zmienić ustawienie, otwórz ekran aplikacji i dotknij opcji **Ustawienia** → **Rysik S Pen** → **Opcje odłączania**.

Wymiana noska S Pen

Jeśli nosek jest tępym, należy wymienić go na nowy.

- 1 Mocno przytrzymaj nosek za pomocą szczypczyków i go wyjmij.

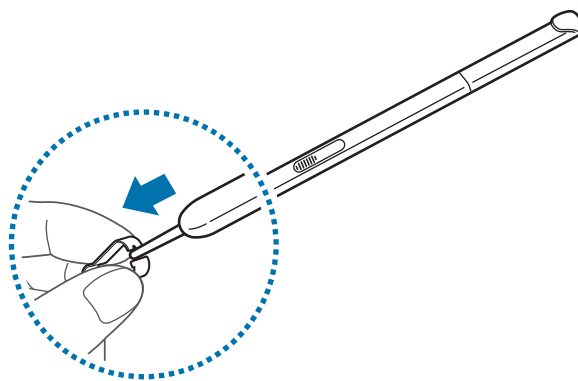

2 Włóż nowy nosek do rysika S Pen.

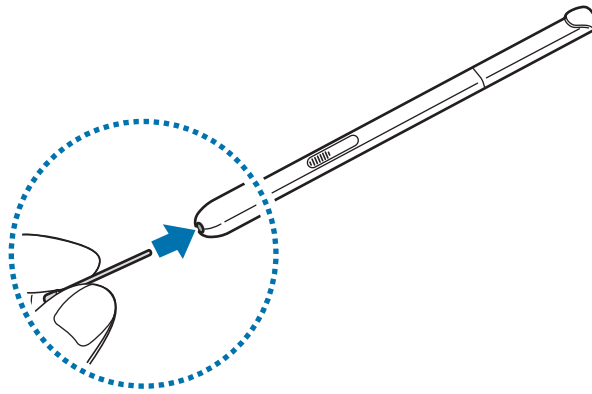

Uważaj, aby nie przyciąć palców szczypczkami.



- Stare noski nie nadają się do ponownego użytku. Ich użycie może spowodować nieprawidłowe działanie S Pen.
- Nie należy stosować zbyt dużej siły podczas wkładania noska w S Pen.
- Nie należy wkładać noska okrągłym końcem w S Pen. W ten sposób można zniszczyć rysik S Pen lub urządzenie.



- Jeśli rysik S Pen nie działa prawidłowo, należy go zanieść do centrum serwisowego firmy Samsung. Więcej informacji na temat rysika S Pen można znaleźć w witrynie internetowej firmy Samsung.
- W przypadku używania rysika S Pen pod ostrym kątem na ekranie urządzenie może nie rozpoznawać działań rysika S Pen. Nie zginaj ani nie dociskaj nadmiernie rysika S Pen.
- Za pomocą rysika S Pen można uaktywnić przycisk Ostatnio używane aplikacje i przycisk Wstecz.

Ładowanie baterii

Przed pierwszym użyciu urządzenia należy naładować baterię za pomocą ładowarki. Baterię można także ładować po podłączeniu urządzenia do komputera za pomocą kabla USB.



Należy używać wyłącznie ładowarek, baterii i kabli zatwierdzonych przez firmę Samsung. Używanie niezatwierdzonych ładowarek lub kabli może spowodować eksplozję baterii bądź uszkodzenie urządzenia.



- Gdy stan naładowania baterii jest niski, ikona baterii jest wyświetlana jako pusta.
- Po całkowitym rozładowaniu baterii urządzenia nie można włączyć nawet po podłączeniu go do ładowarki. Przed ponownym włączeniem urządzenia należy ładować wyczerpaną baterię przez kilka minut.
- Bateria może ulec szybkiemu rozładowaniu, jeśli jednocześnie używa się kilku aplikacji, aplikacji sieciowych lub takich, które wymagają połączenia z innym urządzeniem. Aby uniknąć zerwania połączenia z siecią lub zaniku zasilania podczas transmisji danych, należy używać tych aplikacji po naładowaniu baterii urządzenia do pełna.

- 1 Należy podłączyć kabel USB do zasilacza USB, a następnie podłączyć koniec kabla USB do złącza wielofunkcyjnego.

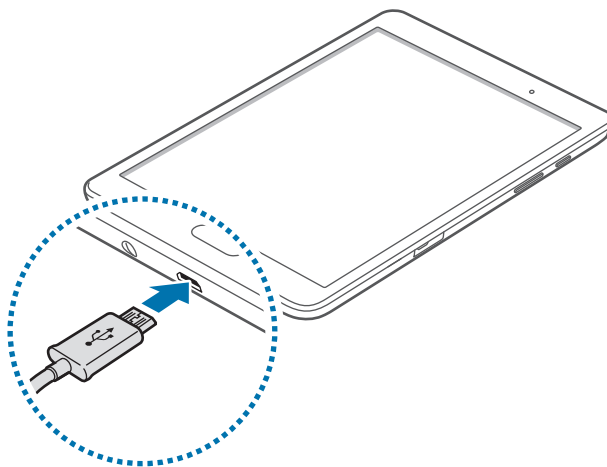

- Nieprawidłowe podłączenie ładowarki może spowodować poważne uszkodzenie urządzenia. Żadne uszkodzenia wynikające z nieprawidłowej obsługi nie są objęte gwarancją.
- Urządzenie posiada baterię litowo-polimerową o pojemności 6000 mAh.

2 Podłącz zasilacz USB do gniazdka elektrycznego.



- Z urządzenia można korzystać podczas ładowania, jednak powoduje to wydłużenie czasu ładowania baterii do pełna.
- Jeśli urządzenie jest zasilane z niestabilnego źródła zasilania, podczas ładowania baterii ekran dotykowy może nie działać. W takim przypadku należy odłączyć ładowarkę od urządzenia.
- Podczas ładowania urządzenie może się nagrzewać. Jest to normalne zjawisko, które nie powinno wpływać na trwałość ani wydajność urządzenia. Jeśli bateria nagrzeje się bardziej niż zwykle, ładowarka może przerwać ładowanie.
- Jeżeli ładowanie urządzenia nie przebiega prawidłowo, należy je zanieść wraz z ładowarką do centrum serwisowego firmy Samsung.

3 Po naładowaniu baterii do pełna odłącz urządzenie od ładowarki. Najpierw odłącz ładowarkę od urządzenia, a następnie odłącz ładowarkę od gniazdka elektrycznego.



Aby oszczędzać energię, ładowarka powinna być odłączona od zasilania, kiedy nie jest używana. Ładowarka nie ma wyłącznika zasilania, dlatego też należy ją odłączać od gniazdka elektrycznego, gdy nie jest używana. Uniemożliwi to marnowanie energii. Podczas ładowania ładowarka powinna znajdować się w pobliżu gniazdka elektrycznego i być łatwo dostępna.

Ograniczanie zużycia energii baterii

Urządzenie zapewnia opcje ułatwiające oszczędzanie energii baterii. Zmieniając te opcje i wyłączając funkcje działające w tle, można wydłużyć czas używania urządzenia między kolejnymi ładowaniami:

- Optymalizuj pracę urządzenia przy użyciu funkcji Smart Menedżer.
- Gdy nie używasz urządzenia, przełącz je w tryb uśpienia, naciskając przycisk włączania/wyłączania.
- Zamknij niepotrzebne aplikacje przy użyciu menedżera zadań.
- Wyłącz funkcję Bluetooth.
- Wyłącz funkcję Wi-Fi.
- Wyłącz automatyczne synchronizowanie aplikacji.
- Skróć czas podświetlenia.
- Zmniejsz jasność ekranu.

Korzystanie z karty pamięci

Wkładanie karty pamięci

Urządzenie obsługuje karty pamięci o maksymalnej pojemności 128 GB. W zależności od producenta karty i jej typu niektóre karty mogą być niezgodne z urządzeniem.



- Niektóre karty pamięci mogą nie być w pełni zgodne z urządzeniem. Użycie niezgodnej karty pamięci może być przyczyną uszkodzenia urządzenia i samej karty, a także utraty zapisanych na karcie danych.
- Należy zachować ostrożność i wkładać kartę skierowaną właściwą stroną do góry.



- Urządzenie obsługuje karty pamięci z systemem plików FAT i exFAT. Jeżeli zostanie włożona karta pamięci sformatowana w innym systemie plików, na urządzeniu zostanie wyświetlony monit o jej ponowne formatowanie.
- Częste zapisywanie i usuwanie danych powoduje skrócenie trwałości kart pamięci.
- Po włożeniu karty pamięci do urządzenia katalog plików na karcie będzie widoczny w folderze **Moje pliki** → **Karta pamięci**.

- 1 Otwórz pokrywę gniazda karty pamięci.
- 2 Włóż kartę pamięci połączanymi stykami do dołu.

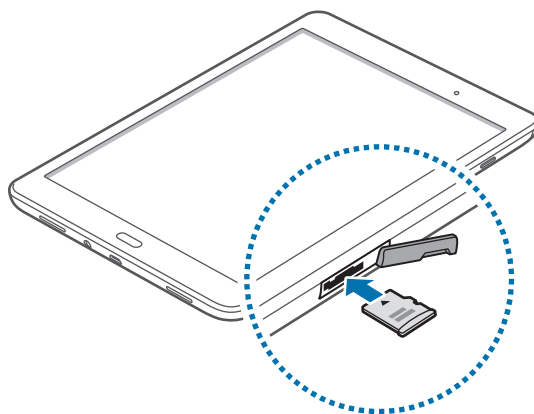

- 3 Wciśnij kartę pamięci do gniazda, aż do momentu zablokowania jej w odpowiednim miejscu.
- 4 Zamknij pokrywę gniazda karty pamięci.

Wymywanie karty pamięci

W celu bezpiecznego wyjęcia karty pamięci należy ją najpierw odinstalować. Na ekranie startowym dotknij **Aplik.** → **Ustawienia** → **Pamięć** → **Karta pamięci** → **Odinstaluj**.

- 1 Otwórz pokrywę gniazda karty pamięci.
- 2 Po naciśnięciu karty pamięci, częściowo wysunie się ona automatycznie. Następnie można bezpiecznie wyciągnąć kartę.
- 3 Zamknij pokrywę gniazda karty pamięci.



Nie należy wyjmować karty pamięci z urządzenia, gdy urządzenie odczytuje lub przesyła dane. Może to spowodować utratę bądź uszkodzenie danych lub uszkodzenie karty pamięci bądź urządzenia. Firma Samsung nie ponosi odpowiedzialności za straty wynikające z nieprawidłowego użycia uszkodzonych kart pamięci, w tym za utratę danych.

Formatowanie karty pamięci

Karta pamięci sformatowana w innym komputerze może być niezgodna z używanym urządzeniem. Kartę pamięci należy formatować w urządzeniu.

Na ekranie startowym dotknij **Aplik.** → **Ustawienia** → **Pamięć** → **Karta pamięci** → **Formatuj** → **FORMATUJ**.



Przed przystąpieniem do formatowania karty pamięci należy wykonać kopię zapasową wszystkich ważnych danych zapisanych w urządzeniu. Gwarancja producenta nie uwzględnia utraty danych w wyniku działań użytkownika.

Włączanie i wyłączanie urządzenia

Naciśnij i przytrzymaj kilka sekund przycisk włączania/wyłączania, aby włączyć urządzenie.

Po pierwszym włączeniu urządzenia lub po wykonaniu resetu danych skonfiguruj urządzenie, wykonując polecenia wyświetlane na ekranie.

Aby wyłączyć urządzenie, naciśnij i przytrzymaj przycisk włączania/wyłączania, a następnie dotknij **Wyłączanie zasilania**.



W miejscach, w których używanie urządzeń bezprzewodowych podlega określonym ograniczeniom, np. w samolotach i szpitalach, należy przestrzegać wszystkich widocznych ostrzeżeń i wskazówek udzielanych przez upoważniony personel.

Ponowne uruchamianie urządzenia.

Jeśli urządzenie jest zablokowane i nie reaguje, należy je zrestartować, równocześnie naciskając i przytrzymując przez ponad 7 sekund przycisk zasilania i głośności w dół.

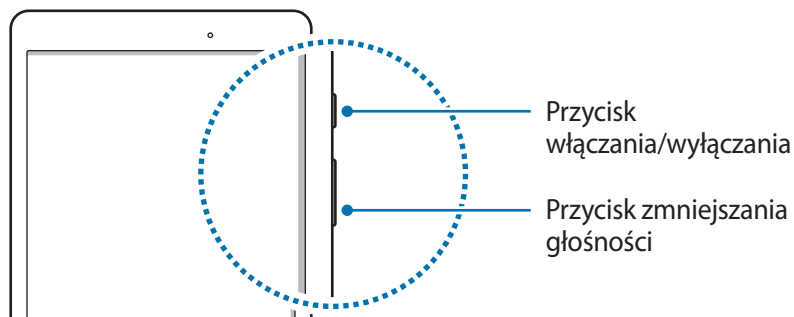

Blokowanie i odblokowywanie ekranu

Naciśnięcie przycisku włączania/wyłączania powoduje wyłączenie i zablokowanie ekranu. Ekran jest również automatycznie wyłączany i blokowany, gdy urządzenie nie jest używane przez określony czas.

Aby odblokować ekran, należy nacisnąć przycisk włączania/wyłączania lub przycisk ekranu startowego i przesunąć palcem w dowolną stronę w obszarze ekranu odblokowania.

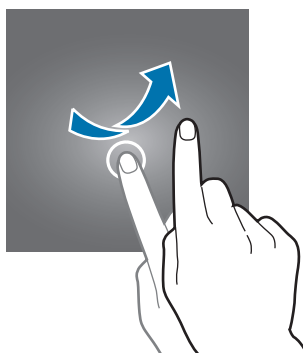

Kod służący do odblokowywania ekranu można zmienić. Więcej informacji można znaleźć w części [Zmianie metody blokowania ekranu](#).

Podstawowe informacje

Korzystanie z ekranu dotykowego



- Nie należy dopuszczać do zetknięcia się ekranu dotykowego z innymi urządzeniami elektrycznymi. Wyładowania elektrostatyczne mogą spowodować nieprawidłowe działanie ekranu dotykowego.
- Aby uniknąć uszkodzenia ekranu dotykowego, nie należy go dotykać ostrymi przedmiotami ani zbyt mocno naciskać palcami.



- Urządzenie może nie rozpoznawać dotyku w pobliżu krawędzi ekranu, które znajdują się poza obszarem sterowania dotykiem.
- Pozostawienie ekranu dotykowego w stanie bezczynności na długi czas może doprowadzić do wystąpienia powidoku (wypalenia ekranu) lub smużenia. Należy wyłączać ekran dotykowy, gdy urządzenia nie jest używane.

Dotknięcie

Aby otworzyć aplikację, wybrać opcję menu, nacisnąć przycisk wyświetlany na ekranie lub wprowadzić znak za pomocą klawiatury ekranowej, dotknij elementu palcem lub rysikiem S Pen.

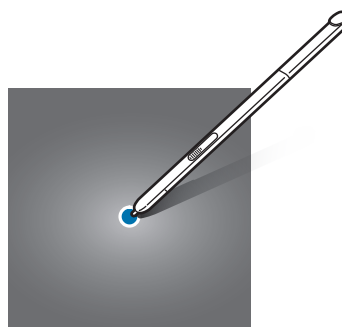
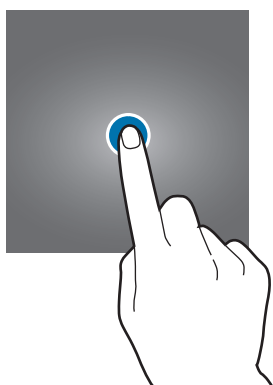

Dotknięcie i przytrzymanie

Dotknij elementu na ekranie i przytrzymaj go ponad 2 sekundy, aby wyświetlić dostępne opcje.

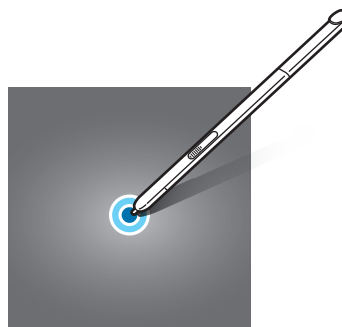

Przeciąganie

Aby przenieść element, dotknij go i przytrzymaj, a następnie przeciągnij w nowe miejsce.

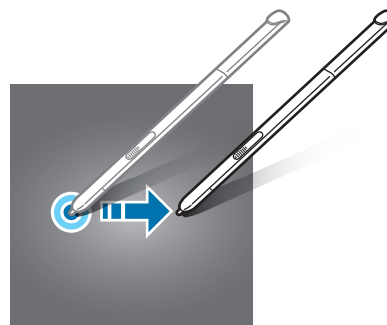
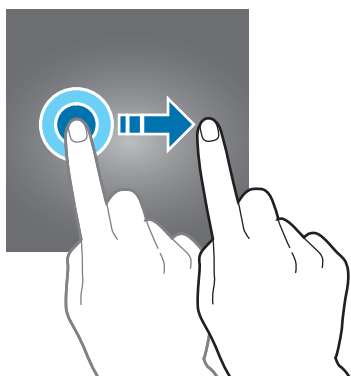

Dwukrotne dotknięcie

Dotknij dwukrotnie strony WWW lub obrazu, aby go powiększyć. Dotknij dwukrotnie jeszcze raz, aby powrócić do normalnego wyświetlania.

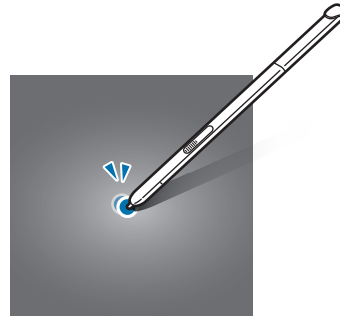
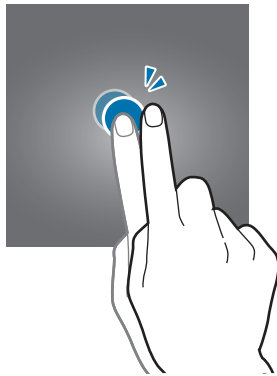

Przesuwanie

Przesuń palcem w lewo lub w prawo na ekranie startowym lub ekranie aplikacji, aby wyświetlić inny panel. Przesuń palcem w górę lub w dół, aby przewijać stronę WWW lub listę elementów, np. kontaktów.

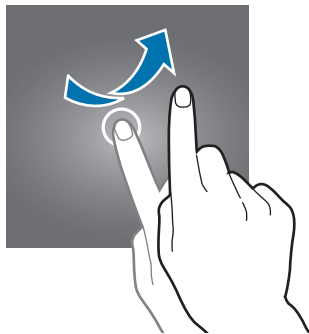

Rozsuwanie i zsuwanie palców

Odsuń od siebie dwa palce na stronie WWW, mapie lub obrazie, aby powiększyć część obszaru. Zsuń palce, aby pomniejszyć.

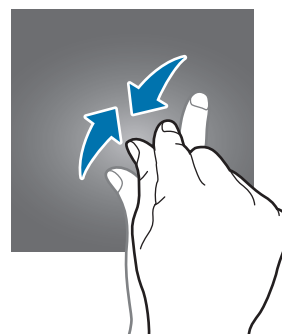
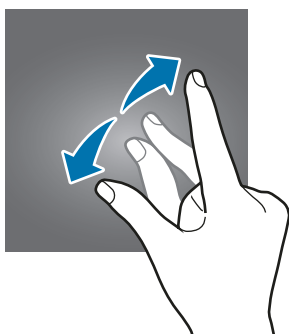

Układ ekranu startowego

Ekran startowy

Ekran startowy jest punktem wyjściowym, z którego można uzyskać dostęp do wszystkich funkcji urządzenia. Są na nim wyświetlane widżety, skróty do aplikacji i inne elementy. Widżety to małe aplikacje, które wyświetlają informacje z aplikacji i umożliwiają dostęp do niektórych ich funkcji w wygodny sposób na ekranie startowym.

Aby obejrzeć inne panele, przewiń w lewo lub w prawo lub dotknij jednego ze wskaźników ekranu u dołu ekranu. Informacje na temat dostosowania ekranu startowego zawiera część [Zarządzanie ekranem startowym](#).

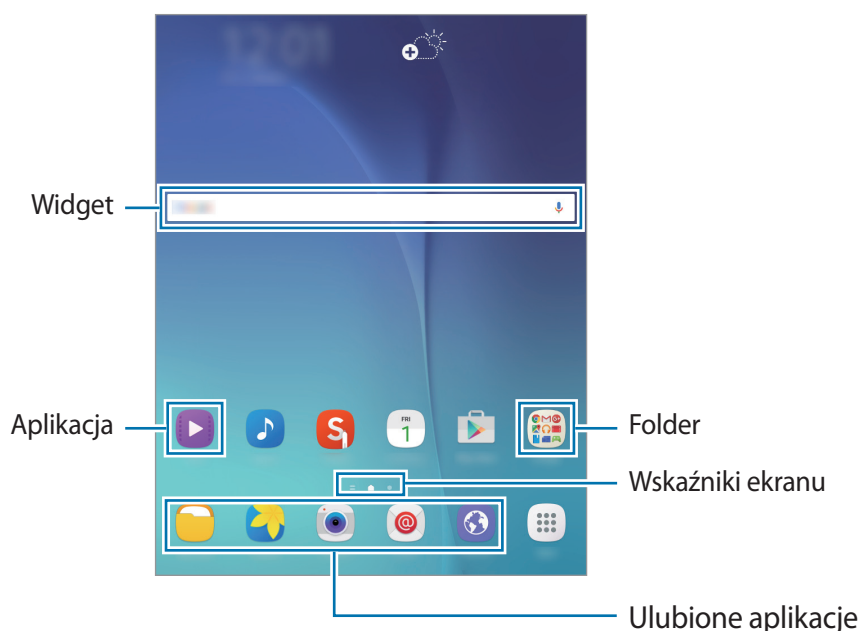

Opcje ekranu startowego

Aby uzyskać dostęp do dostępnych opcji, na ekranie startowym dotknij pustego miejsca i je przytrzymaj albo zsuń palec.

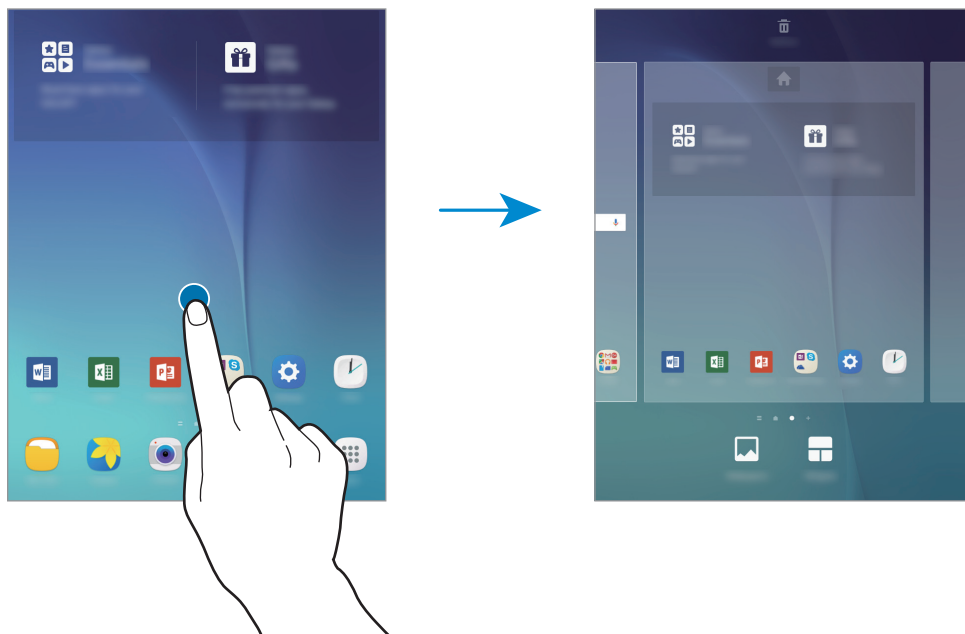

Ekran aplikacji

Na ekranie aplikacji wyświetlane są ikony aplikacji, w tym także nowo zainstalowanych aplikacji.

Na ekranie startowym dotknij **Aplik.**, aby otworzyć ekran aplikacji. Aby obejrzeć inne panele, przewiń w lewo lub w prawo lub wybierz wskaźnik ekranu u dołu ekranu. Informacje na temat dostosowania ekranu aplikacji zawiera część [Zarządzanie ekranem aplikacji](#).

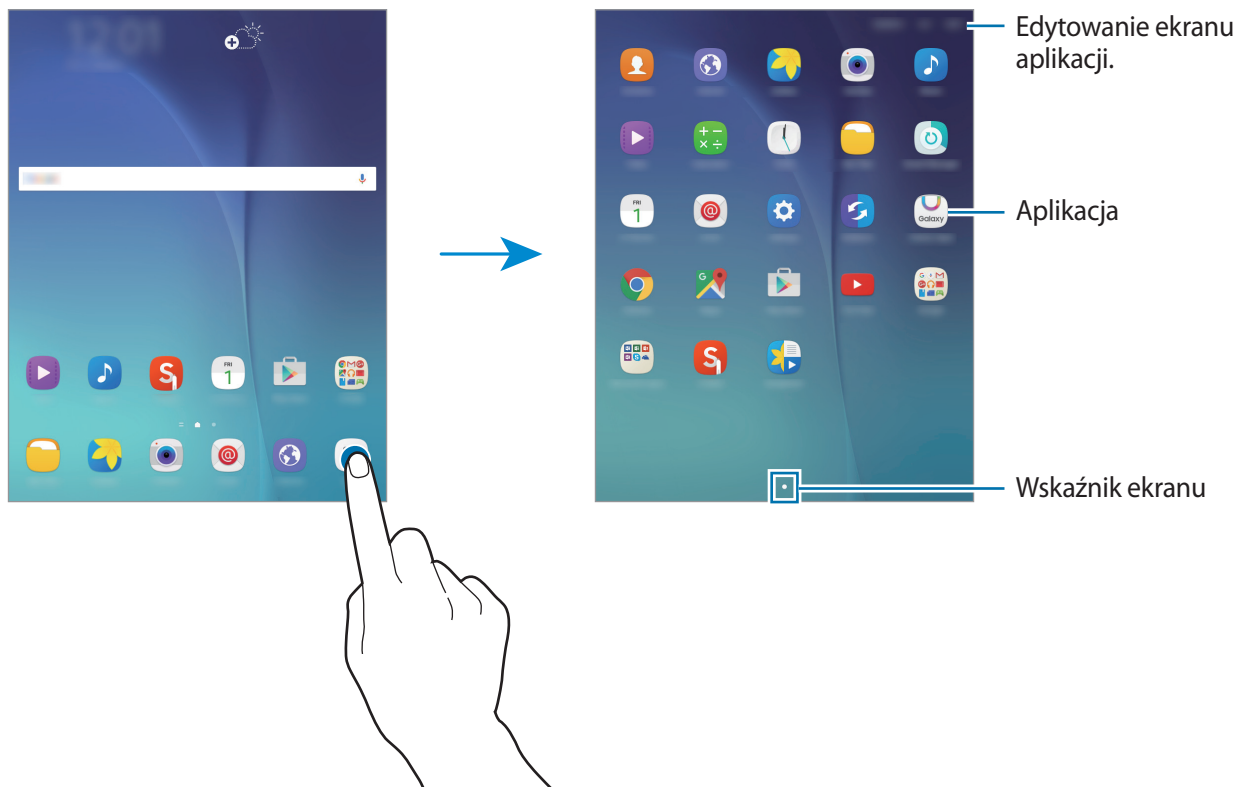









Ikony wskaźników

Ikony wskaźników są wyświetlane na pasku stanu u góry ekranu. W poniższej tabeli przedstawiono najczęściej spotykane ikony.



- W niektórych aplikacjach u góry ekranu nie jest wyświetlany pasek stanu. Aby pasek stanu został wyświetlony, przeciągnij palcem w dół od górnej krawędzi ekranu.
- W zależności od modelu urządzeń niektóre ikony wskaźników mogą wyglądać inaczej.

Ikona	Znaczenie
	Połączenie z siecią Wi-Fi
	Aktywna funkcja Bluetooth
	Włączona funkcja GPS
	Alarm włączony
	Włączony tryb cichy
	Włączony tryb offline
	Wystąpił błąd lub należy zachować ostrożność
	Poziom naładowania baterii

Panel powiadomień

Korzystanie z panelu powiadomień

Informacje o otrzymaniu nowych powiadomień, na przykład o wiadomościach, są wyświetlane w postaci ikon wskaźników na pasku stanu. Jeśli chcesz dowiedzieć się więcej o ikonach, otwórz panel powiadomień i przeczytaj szczegółowe informacje.

Aby otworzyć panel powiadomień, przeciągnij pasek stanu w dół. Aby zamknąć panel powiadomień, przeciągnij pasek od dołu ekranu w górę.

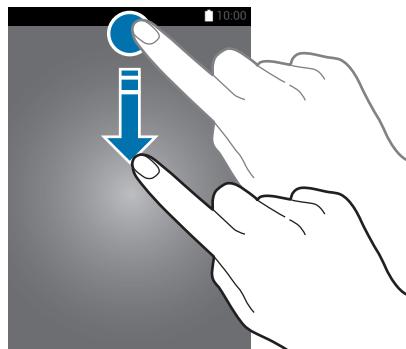

Na panelu powiadomień można korzystać z następujących funkcji.

Włączanie lub wyłączanie opcji.
Dotknij i przytrzymaj przycisk,
aby wyświetlić szczegółowe
ustawienia.

Dostosowywanie jasności.

Dotknij powiadomienia, aby
wykonać różne czynności.

Uruchamianie aplikacji
Ustawienia.

Wyświetlanie większej liczby
przycisków szybkich ustawień.

Uruchamianie aplikacji **Szybkie
połącz**.

Usuwanie wszystkich
powiadomień.

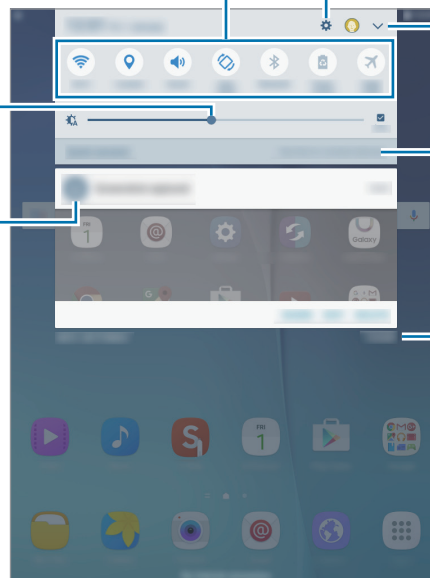

Zmiana rozmieszczenia przycisków szybkich ustawień.

Jeśli chcesz zmienić rozmieszczenie przycisków szybkich ustawień na panelu powiadomień, dotknij  → **EDYTUJ**, dotknij danego elementu, przytrzymaj go i przeciągnij w inne miejsce, a następnie dotknij **GOTOWE**.

Posługiwanie się przyciskami szybkich ustawień

Niektóre funkcje na panelu powiadomień można włączać lub wyłączać. Dotknij następujących opcji, aby je włączyć lub wyłączyć. Bardziej szczegółowe ustawienia można wyświetlić po dotknięciu i przytrzymaniu przycisku.

- **Wi-Fi:** więcej informacji można znaleźć w części [Wi-Fi](#).
- **Lokalizacja:** włączanie lub wyłączanie funkcji GPS.
- **Dźwięk / Wycisz:** wybór trybu dźwięków.
- **Obróć autom. / Orient. pionowa:** określenie, czy interfejs ma być obracany podczas obracania urządzenia.



W niektórych aplikacjach nie można obracać ekranu.

- **Bluetooth:** więcej informacji można znaleźć w części [Bluetooth](#).
- **Oszcz. energii:** więcej informacji można znaleźć w części [Funkcja oszczędzania energii](#).
- **Tryb Offline:** więcej informacji można znaleźć w części [Tryb Offline](#).
- **Nie przeszkadzać:** włączanie lub wyłączanie trybu blokowania. W trybie blokowania urządzenie blokuje powiadomienia. Aby wskazać powiadomienia, które mają być blokowane, dotknij **Ustawienia** → **Nie przeszkadzać**.
- **Tryb czytania:** włączanie lub wyłączanie trybu czytania. W trybie czytania urządzenie pomaga chronić oczy w trakcie czytania w nocy.
- **B. nisk. zuż. en.:** więcej informacji można znaleźć w części [Tryb bardzo niskiego zużycia energii](#).



Ta funkcja może nie być obsługiwana przez niektóre urządzenia.

- **Tryb prywatny:** więcej informacji można znaleźć w części [Tryb prywatny](#).
- **Smart View:** więcej informacji można znaleźć w części [Smart View](#).
- **Synchron.:** po włączeniu tej funkcji urządzenie automatycznie synchronizuje aplikacje, takie jak kalendarz czy e-mail.

Otwieranie aplikacji

Na ekranie startowym lub ekranie aplikacji wybierz ikonę aplikacji, aby ją otworzyć.

Aby otworzyć listę ostatnio używanych aplikacji, dotknij  i wybierz ikonę aplikacji, którą chcesz otworzyć.

Zamykanie aplikacji

Dotknij  i przeciągnij ikonę aplikacji w lewo lub prawo, aby ją zamknąć. Aby zamknąć wszystkie uruchomione aplikacje, dotknij **ZAMKNIJ WSZYSTKO**.

Instalowanie lub odinstalowywanie aplikacji

Galaxy Apps

Ta aplikacja służy do kupowania oraz pobierania aplikacji.

Dotknij **Galaxy Apps** na ekranie aplikacji.



Ta aplikacja może nie być dostępna w zależności od regionu i operatora sieci.

Instalowanie aplikacji

Możesz przeglądać aplikacje według kategorii lub dotknąć **SZUKAJ**, aby wyszukać słowo kluczowe.

Jeśli chcesz wyświetlić informacje o aplikacji, wybierz ją. Aby pobrać bezpłatne aplikacje, dotknij **INSTALUJ**. Jeśli aplikacja jest płatna, można ją kupić i pobrać, dotykając przycisku, na którym jest podana cena aplikacji.



Aby zmienić ustawienia automatycznej aktualizacji, dotknij opcji  → **Ustawienia** → **Automatyczne aktualizowanie aplikacji**, a następnie wybierz opcję.

Sklep Play

Ta aplikacja służy do kupowania oraz pobierania aplikacji.

Dotknij **Sklep Play** na ekranie aplikacji.

Instalowanie aplikacji

Możesz przeglądać aplikacje według kategorii lub dotknąć pola wyszukiwania, aby wyszukać słowo kluczowe.

Jeśli chcesz wyświetlić informacje o aplikacji, wybierz ją. Aby pobrać bezpłatne aplikacje, dotknij **ZAINSTALUJ**. Jeśli aplikacja jest płatna, można ją kupić i pobrać, dotykając ceny i postępując według instrukcji wyświetlanych na ekranie.



Aby zmienić ustawienia automatycznej aktualizacji, dotknij opcji  → **Ustawienia** → **Aktualizuj aplikacje automatycznie**, a następnie wybierz opcję.

Zarządzanie aplikacjami

Odinstalowywanie lub wyłączanie aplikacji

Aby wyłączyć domyślne aplikacje, otwórz ekran aplikacji i dotknij opcji **EDYTUJ**.  na nazwie oznacza, że można ją wyłączyć. Wybierz aplikację i dotknij **WYŁĄCZ** → **GOTOWE**.

Aby odinstalować pobrane aplikacje, otwórz ekran aplikacji i dotknij opcji **EDYTUJ** →  → **OK**. Możesz też na ekranie aplikacji dotknąć **Ustawienia** → **Aplikacje** → **Menedżer aplikacji**, wybrać aplikację, a następnie dotknąć **ODINSTALUJ**.

Włączanie aplikacji

Na ekranie aplikacji dotknij **Ustawienia** → **Aplikacje** → **Menedżer aplikacji** →  → **Wyłączone**, wybierz aplikację i dotknij **WŁĄCZ**.



- Wyłączanie aplikacji: domyślnych aplikacji nie można odinstalować z urządzenia, ale można je wyłączyć. Z wyłączonych aplikacji nie można korzystać.
- Odinstalowywanie aplikacji: pobrane aplikacje można odinstalować.

Wprowadzanie tekstu

Wygląd klawiatury

Gdy wysyłasz wiadomości, tworzysz notatki itp., automatycznie wyświetlana jest klawiatura, aby można było wpisać tekst.



- Tekst można wprowadzać tylko w niektórych językach. Aby wprowadzić tekst, należy zmienić język wprowadzania na jeden z obsługiwanych języków.
- Ta funkcja może nie być obsługiwana przez niektóre urządzenia.

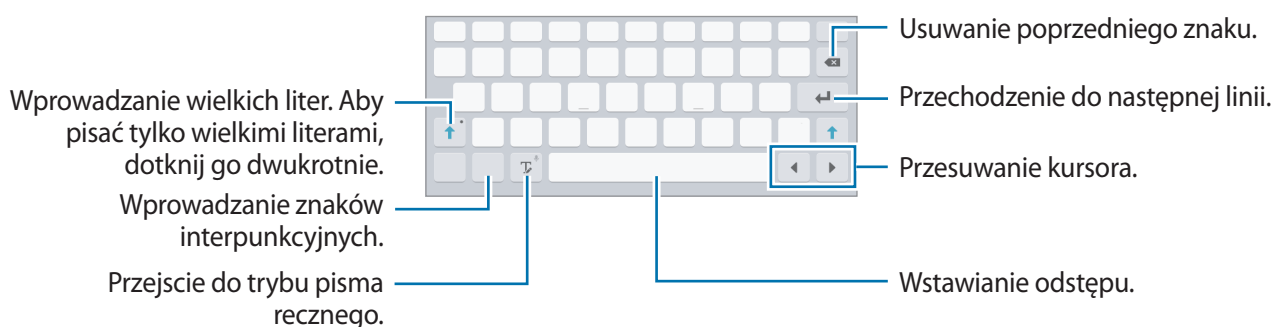

Zmianie języka wprowadzania

Dotknij symbolu i go przytrzymaj, dotknij opcji → **Dodaj języki wpisywania**, a następnie wybierz języki, którymi chcesz się posługiwać. W przypadku wybrania więcej niż jednego języka można przełączać języki wpisywania, przesuując klawisz spacji w lewo lub w prawo.

Korzystanie z dodatkowych funkcji klawiatury

Dotknij i przytrzymaj , aby korzystać z różnych funkcji. Zamiast ikony , mogą być wyświetlane inne ikony, w zależności od ostatnio używanej funkcji.

- : głosowe wprowadzanie tekstu.

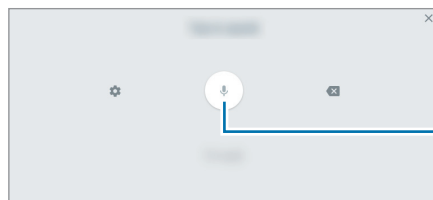



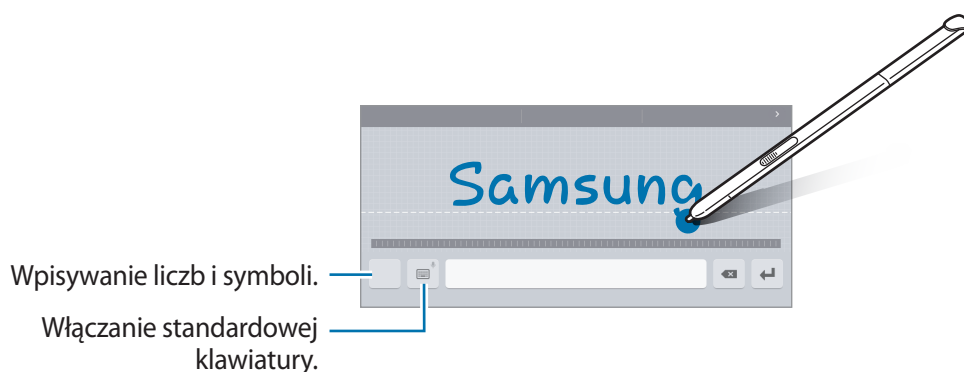

Rozpoczynanie lub wstrzymywanie wprowadzania tekstu za pomocą głosu.





-  : przejście do trybu pisma ręcznego.



Dostępność tej funkcji zależy od regionu i operatora sieci.

-  : dodawanie elementu ze schowka.
-  : wprowadzanie emotikon.
-  : włączanie ruchomej lub podzielonej klawiatury.
-  : zmiana ustawień klawiatury.

Kopiowanie i wklejanie

- 1 Dotknij tekstu i przytrzymaj na nim palec.
- 2 Przeciągnij  lub , aby wybrać fragment tekstu, lub dotknij **Zaznacz wszystko**, aby wybrać cały tekst.
- 3 Dotknij **Kopiuj** lub **Wytnij**. Wybrany tekst zostaje skopiowany do schowka.
- 4 Umieść kursor w miejscu, gdzie tekst ma zostać wstawiony i dotknij  → **Wklej**. Aby wkleić wcześniej skopiowany tekst, dotknij  → **Schowek** i wybierz tekst.

Zrzut z ekranu

Podczas korzystania z urządzenia można zapisać zrzut ekranu.

Naciśnij i przytrzymaj jednocześnie przycisk ekranu startowego i przycisk włączania/wyłączania. Zapisane zrzuty możesz przeglądać w sekcji **Galeria**. Po wykonaniu zrzutu ekranu można edytować obraz i współdzielić go z innymi.

Zrzuty ekranu można również wykonywać innymi sposobami. Więcej informacji można znaleźć w części [Przeciśnij dłoń, aby przechwycić](#).



W niektórych aplikacjach nie można zapisać zrzutu ekranu.

Moje pliki

Ta aplikacja umożliwia dostęp do różnych plików w urządzeniu.



Ta funkcja może różnić się między urządzeniami.

Dotknij **Moje pliki** na ekranie aplikacji.

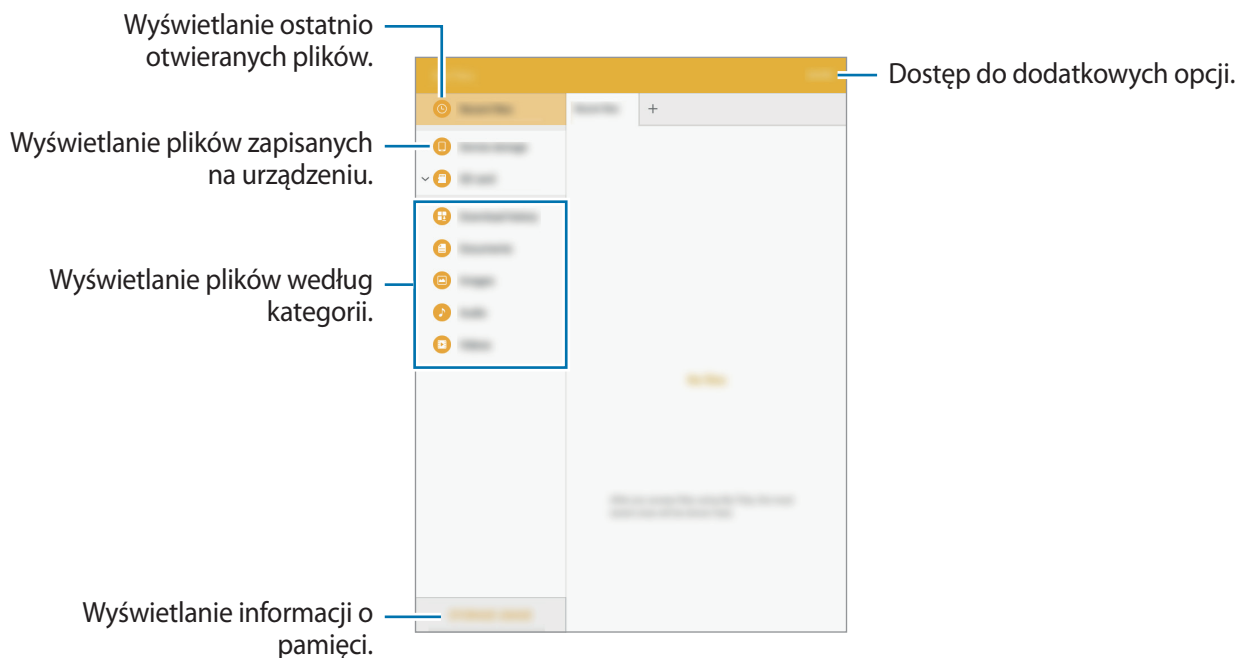

Funkcja oszczędzania energii

Tryb oszczędzania energii

Urządzenie zużywa mniej energii baterii, jeśli niektóre jego funkcje są wyłączone.

Na ekranie aplikacji dotknij **Ustawienia** → **Bateria** → **Tryb oszczędzania energii**, a następnie dotknij przełącznik, aby go włączyć.

Aby automatycznie aktywować tryb oszczędzania energii, gdy bateria osiągnie zdefiniowany wcześniej poziom naładowania, dotknij **Rozp. oszczędzan. energii** i wybierz opcję.

Tryb bardzo niskiego zużycia energii

Jeśli urządzenie działa w tym trybie, energia baterii wystarcza na jeszcze dłużej. Zachowanie urządzenia w trybie maksymalnego oszczędzania energii jest następujące:

- Pozwala ograniczyć zakres dostępnych aplikacji wyłącznie do kluczowych i wybranych aplikacji.
- Dezaktywuje funkcje Wi-Fi i Bluetooth.

Na ekranie aplikacji dotknij **Ustawienia** → **Bateria** → **Tryb bardzo niskiego zużycia energii**, a następnie dotknij przełącznik, aby go włączyć.

Aby dodać aplikację do ekranu startowego, dotknij ikony ⊕ i wybierz aplikację.

Jeśli chcesz usunąć aplikację z ekranu startowego, dotknij **WIĘCEJ** → **Usuń**, wybierz aplikację ⊖, a następnie dotknij **OK**.

Aby zmienić ustawienia trybu maksymalnego oszczędzania energii, na przykład dotyczące łączności lub dźwięku, dotknij opcji **WIĘCEJ** → **Ustawienia**.

Aby wyłączyć tryb maksymalnego oszczędzania energii, dotknij **WIĘCEJ** → **Wył. Tryb b. nis. zuż. energii**.



- Ta funkcja może nie być obsługiwana przez niektóre urządzenia.
- Pozostały czas zużycia wyświetla czas, jaki pozostał do wyładowania baterii. Czas zużycia może być inny zależnie od ustawień urządzenia i warunków obsługi.

Połączenia sieciowe

Wi-Fi

Urządzenie można połączyć z siecią Wi-Fi, aby korzystać z Internetu lub udostępniać pliki multimedialne innym urządzeniom. Opis dodatkowych opcji zawiera część [Wi-Fi](#).



- Urządzenie wykorzystuje częstotliwość niezharmonizowaną i jest przeznaczone do użytku we wszystkich krajach europejskich. Sieci WLAN można używać w UE bez ograniczeń w budynkach, jednak nie wolno korzystać z tej sieci na zewnątrz budynków.
- Gdy nie używasz funkcji Wi-Fi, wyłącz ją, aby oszczędzać energię baterii.

- 1 Na ekranie aplikacji dotknij **Ustawienia** → **Wi-Fi**, a następnie dotknij przełącznik, aby go włączyć.
- 2 Wybierz sieć z listy sieci Wi-Fi. Sieci, w których jest wymagane podanie hasła, są wyświetlane z ikoną kłódki.
- 3 Dotknij **POŁĄCZ**.



Gdy urządzenie raz połączy się z pewną siecią Wi-Fi, będzie łączyło się z nią ponownie za każdym razem, gdy ta sieć będzie dostępna, bez konieczności podawania hasła. Aby uniemożliwić automatyczne łączenie urządzenia z siecią, wybierz sieć z listy sieci i dotknij **ZAPOMNIJ**.

Funkcje rysika S Pen



Rysik S Pen jest dołączany tylko do wybranych urządzeń.

Polecenie wskazywane

Wymij rysik S Pen z gniazda lub ustaw rysik S Pen nad dowolną częścią ekranu i naciśnij przycisk rysika S Pen, aby uzyskać dostęp do czterech użytecznych funkcji.

Za pomocą funkcji poleceń bezdotykowych można wykonywać różne działania.

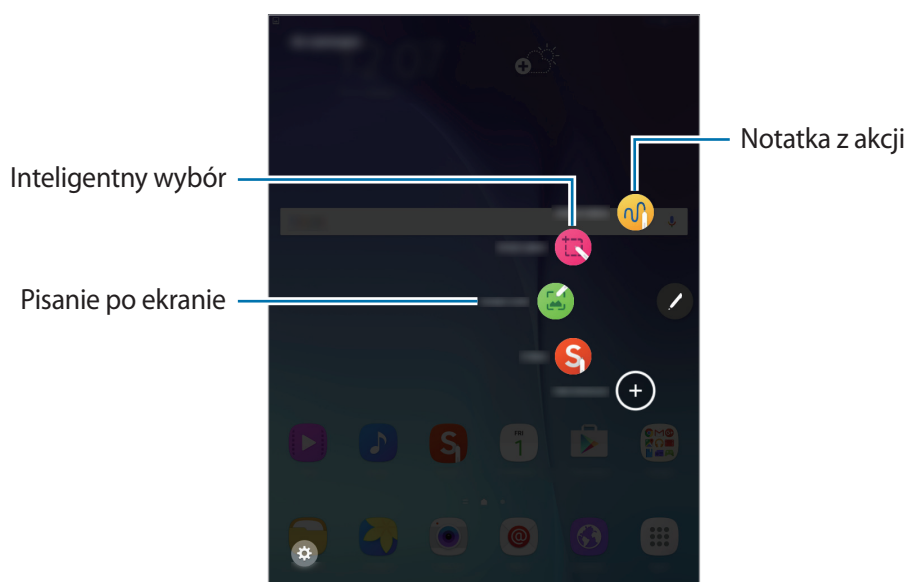

- **Notatka z akcji:** umożliwia szybkie pisanie notatek i łączenie ich z działaniami. Użytkownik może wysyłać wiadomości, wyszukiwać informacje w Internecie i nie tylko. Więcej informacji można znaleźć w części [Notatka z akcji](#).
- **Inteligentny wybór:** szybkie zaznaczanie treści. Więcej informacji można znaleźć w części [Inteligentny wybór](#).
- **Pisanie po ekranie:** umożliwia przechwytywanie, edytowanie i zapisywanie notatek na zrzutach ekranu oraz ich udostępnianie. Więcej informacji można znaleźć w części [Pisanie po ekranie](#).

Notatka z akcji

Funkcja umożliwia otwieranie notatnika Action memo i tworzenie notatek w celu wykonywania różnych działań za pomocą napisanych lub narysowanych informacji.

1 Na panelu poleceń bezdotykowych dotknij opcji **Notatka z akcji**.

2 Wpisz lub napisz odręcznie notatkę.

3 Dotknij **WIĘCEJ** → **Połącz z akcją**.

Zostanie zaznaczona cała notatka. Aby wykorzystać określoną informację zawartą w notatce, dotknij miejsca poza zaznaczonym obszarem, aby anulować zaznaczenie notatki i obrysuj potrzebną informację.

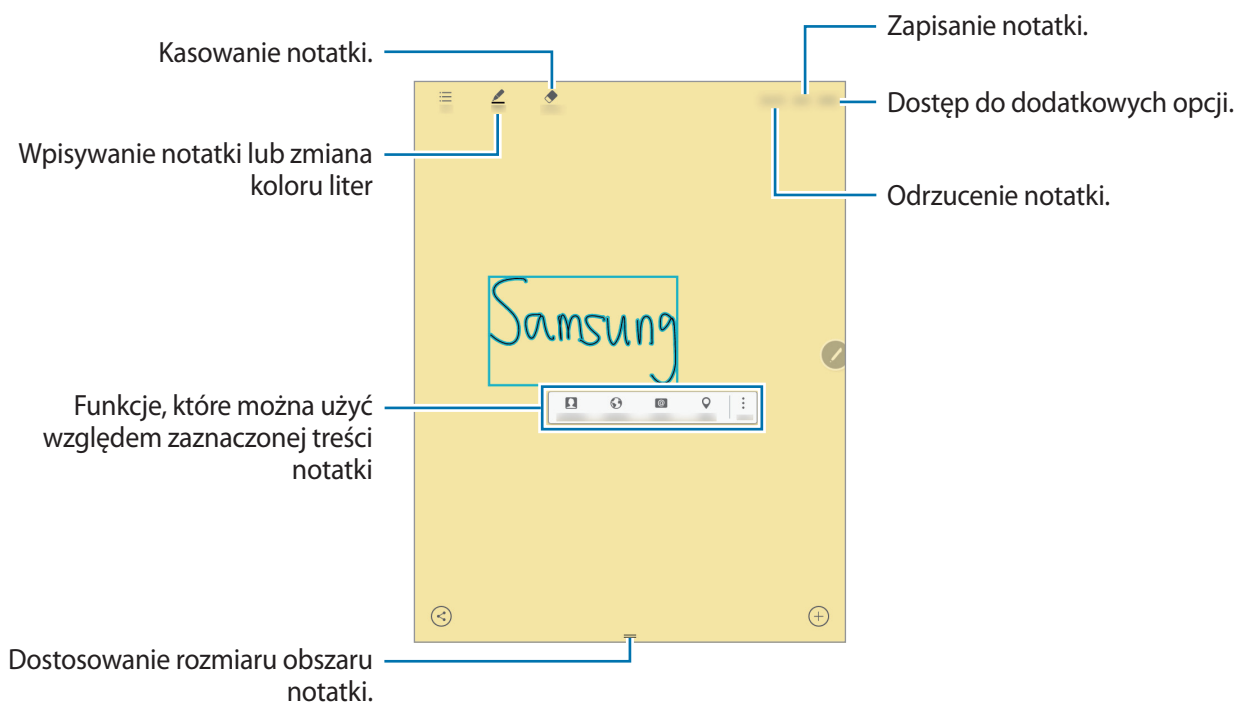

- 4 Wybierz aplikację, w której będzie wykorzystana zaznaczona informacja z notatki.
Aplikacja zostanie uruchomiona z poziomu funkcji **Notatka z akcji**.

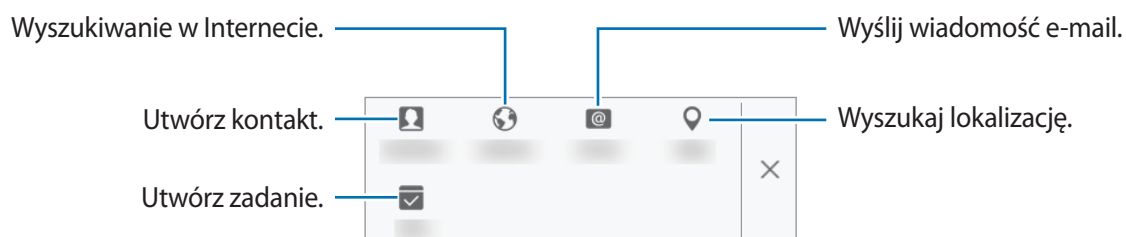

Wyświetlanie notatek

Na ekranie funkcji Action memo, dotknij **Lista**. Wybierz notatkę, którą chcesz wyświetlić lub edytować.

Dodawanie widgetów funkcji Action memo do ekranu startowego

Po napisaniu treści notatki, należy dotknąć opcję **WIĘCEJ** → **Przypnij do ekranu startowego**.
Notatka zostanie automatycznie zapisana, a widget Action memo zostanie dodany na ekran startowy.
Dotknięcie widgetu na ekranie startowym pozwala wyświetlić lub zmodyfikować notatkę.

Edytowanie notatki jako pliku funkcji S Note

W trakcie redagowania notatki dotknij **WIĘCEJ** → **Edytuj plik aplikacji S Note**, aby otworzyć ekran funkcji **S Note** i edytować w nim treść notatki. Kolor tekstu używany w oknie funkcji **Notatka z akcji** zostanie użyty w oknie funkcji **S Note**.

Inteligentny wybór

Za pomocą rysika S Pen można zbierać wybrane obszary treści wyświetlane na ekranie. Można zbierać treści ze stron internetowych, muzykę oraz filmy wideo w trakcie odtwarzania.

- 1 Jeśli chcesz zapisać treść, np. fragment witryny, otwórz panel poleceń bezdotykowych i dotknij **Inteligentny wybór**.
- 2 Aby zebrać wybraną treść, przeciągnij nad nią wskaźnik rysika S Pen.

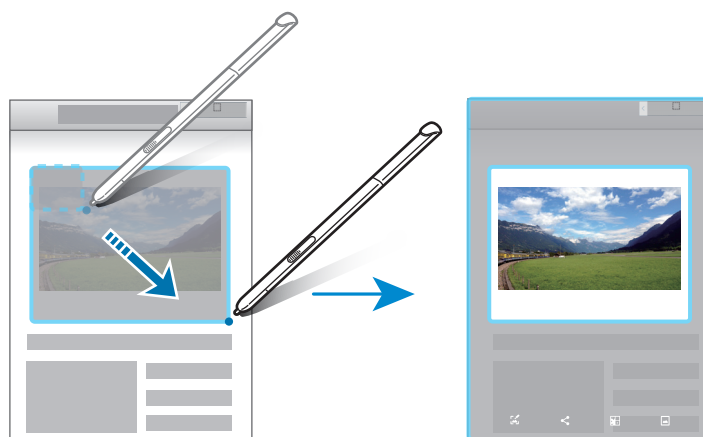

- 3 Wybierz opcję, która zostanie użyta z zebranym elementem.
 - **T** : umożliwia wyodrębnienie tekstu z elementu. Wyodrębniony tekst można skopiować do schowka.

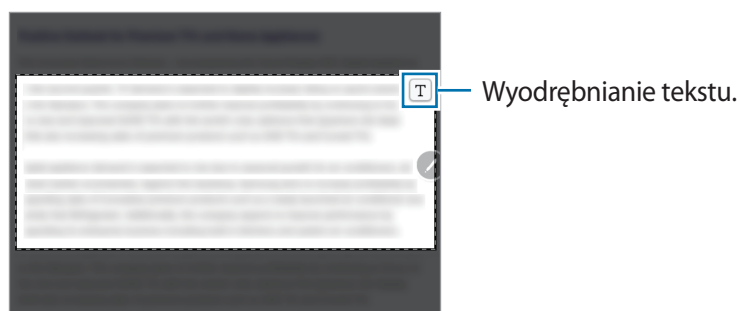

- **Udost.:** udostępnij element innym osobom.
- **Zapisz w Albumie z wycinkami:** zapisz element w aplikacji **Album z wycinkami**.

Pisanie po ekranie

Funkcja umożliwia przechwytywanie zrzutów ekranu w celu pisania lub rysowania na nich.

- 1 Aby zapisać treść, np. fragment strony internetowej, otwórz panel poleceń bezdotykowych i dotknij opcji **Pisanie po ekranie**.

Bieżący ekran zostanie automatycznie przechwycony, a na ekranie pojawi się pasek narzędzi do edycji.

- 2 Wpisz notatkę na zrzucie ekranu.



- 3 Wybierz opcję, która zostanie użyta ze zrzutem ekranu.

- **Udostępnij:** udostępnij zrzut ekranu innym osobom.
- **Zapisz w Galerii:** zapisz zrzut ekranu. Zapisane zrzuty możesz przeglądać w sekcji **Galeria**.



W niektórych aplikacjach nie można zapisać zrzutu ekranu.

S Note

Aplikacja umożliwia tworzenie własnych notatek poprzez nagrywanie własnych myśli i pomysłów. Można wstawiać pliki multimedialne i tworzyć notatki fotograficzne.

Korzystanie z widgetu S Note

Możesz uruchomić funkcje aplikacji S Note bezpośrednio z widgetu **S Note**.

Na ekranie głównym dotknij ikony w widżecie **S Note**.

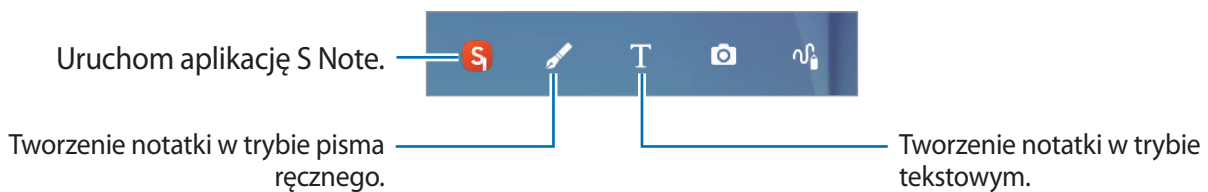

Tworzenie notatek

1 Dotknij **S Note** na ekranie aplikacji.

Możesz również na ekranie głównym dotknąć symbolu **S** w widżecie **S Note**.

2 Dotknij **+**.

3 Utwórz notatkę.

Dotknij symbolu **Rysik**, aby napisać lub narysować coś na ekranie, lub dotknij symbolu **Tekst**, aby wprowadzić tekst przy użyciu klawiatury.

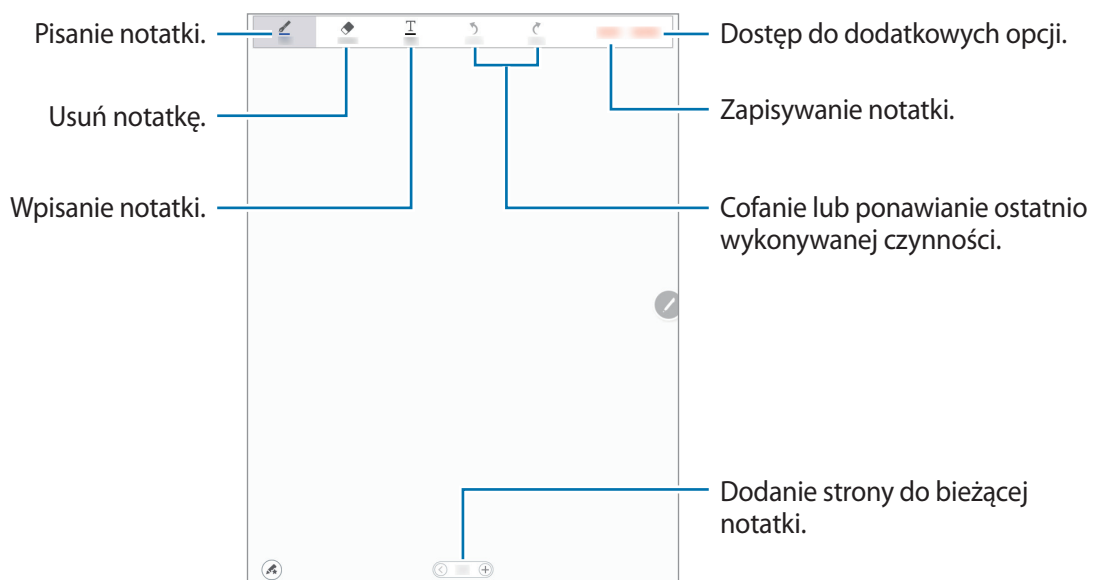

Zmiana ustawień rysika

Podczas pisania lub rysowania na ekranie dotknij ponownie symbolu **Pióro**, aby zmienić rodzaj pióra, grubość linii lub kolor pióra.

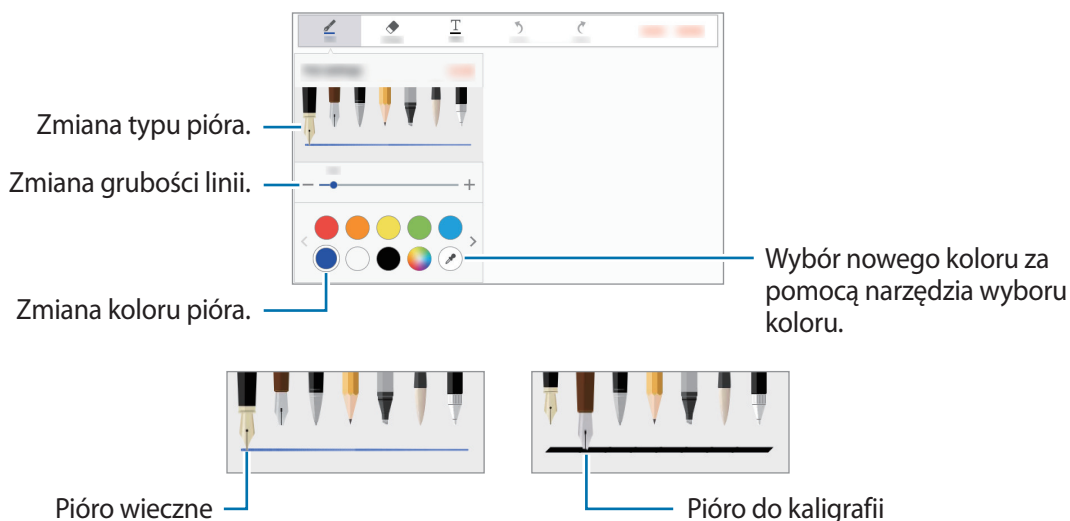

Używanie narzędzia do wymazywania wierszy

- 1 Dotknij **Gumka**.
- 2 Dotknij obszaru, który chcesz wymazać.

Cały wiersz w obszarze zostanie wymazany. Za pomocą narzędzia do wymazywania wierszy można wymazać zawartość aplikacji S Note wiersz po wierszu.

- Aby wymazać tylko zawartość obszaru dotkniętego za pomocą rysika S Pen, należy dotknąć ponownie opcję **Gumka**, a następnie opcję **Wymaż dotknięty obszar**. Możesz dostosować rozmiar narzędzia do wymazywania poprzez przeciągnięcie paska regulacji rozmiaru.
- Aby wyczyścić notatkę, dotknij **USUŃ WSZYSTKO**.



Nie zawsze można precyzyjnie wymazać dany fragment, nawet w przypadku ustawienia małego rozmiaru narzędzia do wymazywania.

Edytowanie notatek odręcznych

Notatki pisane ręcznie można edytować przy użyciu różnych opcji edycyjnych, np. opcji wycinania, przenoszenia, zmiany rozmiaru lub przekształcania.

1 Jeżeli notatka zawiera pismo ręczne lub rysunek, dotknij symbolu **WIĘC**. → Tryb wybierania.

2 Dotknij lub narysuj linię wokół danych, aby je wybrać i edytować.

Aby przenieść dane w inne miejsce, zaznacz je, a następnie przeciągnij do nowego miejsca.

Aby zmienić rozmiar danych, zaznacz je, a następnie przeciągnij uchwyt ramki.

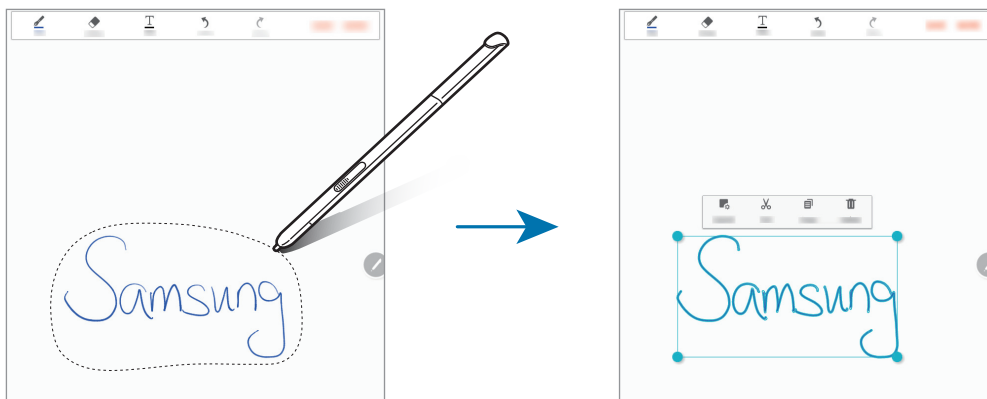

3 Użyj jednej z następujących opcji:

- **Układ:** umożliwia zmianę kolejności warstw.
- **Wytnij:** umożliwia wycięcie danych. Aby przekleić ją w nowe miejsce, należy dotknąć i przytrzymać wybrane miejsce, a następnie dotknąć **Wklej**.
- **Kopiuj:** umożliwia skopiowanie danych. Aby przekleić ją w nowe miejsce, należy dotknąć i przytrzymać wybrane miejsce, a następnie dotknąć **Wklej**.

Album z wycinkami

Aplikacja umożliwia zbieranie treści z różnych źródeł w celu utworzenia własnego cyfrowego albumu z wycinkami. Podczas przeglądania stron internetowych lub filmów wideo można zaznaczyć i dodać dany wybrany obszar do albumu z wycinkami.



Ta aplikacja może nie być dostępna w zależności od regionu i operatora sieci.

W przypadku uruchamiania tej aplikacji po raz pierwszy lub ponownego uruchomienia po zresetowaniu danych należy przeczytać i zaakceptować warunki użytkowania, a następnie ustawić opcję synchronizacji.

- 1 Dotknij **Album z wycinkami** na ekranie aplikacji.
- 2 Dotknij symbolu ▼, aby wybrać kategorię i album z wycinkami.
Jeśli poniżej zawartości albumu z wycinkami dostępne jest łącze, dotknij go, aby przejść do źródła.
- 3 Dotknij opcji **EDYTUJ**, aby je edytować.
Możesz dodać tytuł, tekst, notatki lub znaczniki do albumu z wycinkami.
- 4 Dotknij opcji **ZAPISZ**, aby zapisać zmiany.

Korzystanie z rysika S Pen

Rysika S Pen można używać do pisania, rysowania lub wykonywania poleceń dotykowych. Można łatwo uzyskać dostęp do dodatkowych funkcji poprzez naciśnięcie przycisku rysika S Pen.

Air view

Ustaw wskaźnik rysika S Pen nad elementem na ekranie, aby wykonywać różne funkcje.



Jeżeli ta funkcja nie jest włączona, otwórz ekran aplikacji, dotknij opcji **Ustawienia** → **Rysik S Pen** → **Air view**, a następnie dotknij przełącznika, aby go aktywować.

Podgląd informacji

Skieruj wskaźnik na ekran, aby włączyć podgląd zawartości lub wyświetlić informacje w oknie podręcznym.

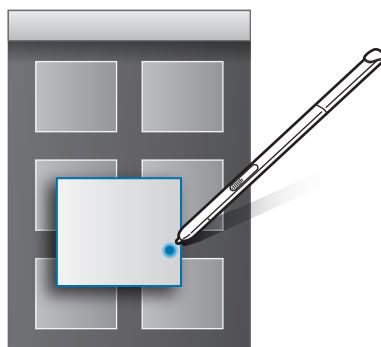

Używanie przycisku bezdotykowego

Po ustawieniu wskaźnika rysika S Pen nad elementami w niektórych aplikacjach, takich jak **Galeria** i **Wideo**, w oknie podglądu zostanie wyświetlony przycisk bezdotykowy. Za pomocą przycisku bezdotykowego można wykonać różne działania bezpośrednio z poziomu okna podręcznego.

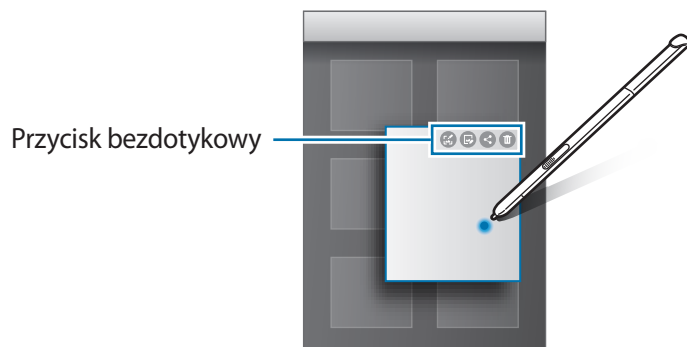

Wybór pióra

Aby zaznaczyć tekst lub wiele elementów jednocześnie, naciśnij i przytrzymaj przycisk rysika S Pen i przeciągnij wskaźnik rysika S Pen nad tekst lub listę elementów. Możesz również skopiować i wkleić wybrane elementy lub tekst do innej aplikacji lub udostępnić je innym osobom.

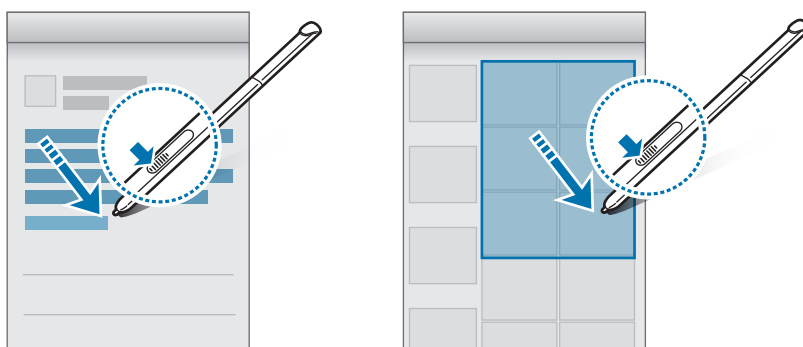

Bezp. wpisywanie rysikiem

Za pomocą rysika S Pen można odręcznie wypełniać formularze lub pisać wiadomości.



Jeżeli ta funkcja nie jest włączona, otwórz ekran aplikacji, dotknij opcji **Ustawienia** → **Rysik S Pen** → **Bezp. wpisywanie rysikiem**, a następnie dotknij przełącznika, aby go aktywować.

Pisanie w polach tekstowych

- 1 Ustaw rysik S Pen nad polem tekstowym.
- 2 Dotknij symbolu , aby otworzyć pole do wprowadzania pisma ręcznego.



- 3 Wpisz tekst za pomocą rysika S Pen.
- 4 Po zakończeniu dotknij **GOTOWE**.

Ruchy i funkcje ułatwień obsługi

Zaawansowane funkcje



Zbyt silne potrząsanie lub uderzenie urządzeniem może wywołać niezamierzone operacje. Należy o tym pamiętać podczas sterowania.

Przeciągnij dłonią, aby przechwycić

Na ekranie aplikacji należy dotknąć opcję **Ustawienia** → **Zaawansowane funkcje** → **Przeciągnij dłonią, aby przechwycić**, a następnie przełączyć, aby włączyć funkcję.

Przystaw bok dłoni do ekranu i przeciągnij nim przez ekran od prawej do lewej strony lub odwrotnie, aby wykonać zrzut ekranu. Zapisane zrzuty możesz przeglądać w sekcji **Galeria**. Po wykonaniu zrzutu ekranu można edytować obraz i współdzielić go z innymi.



W niektórych aplikacjach nie można zapisać zrzutu ekranu.

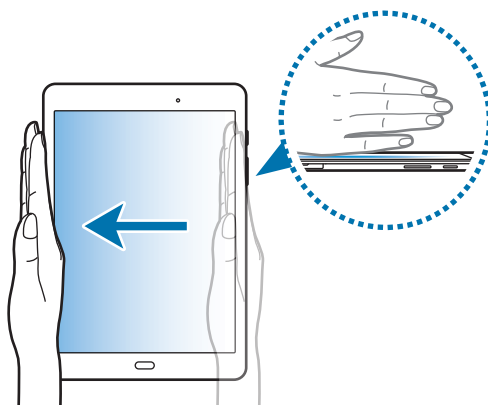

Łatwe wyciszenie

Na ekranie aplikacji należy dotknąć opcję **Ustawienia** → **Zaawansowane funkcje** → **Łatwe wyciszenie**, a następnie przełącznik, aby włączyć funkcję.

Zakryj ekran dłonią, aby wyciszyć alarmy.

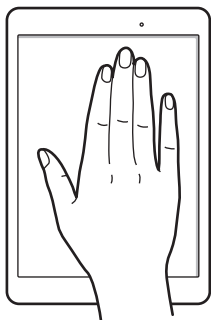

Wiele okien

Informacje o funkcji Wiele okien

Funkcja Wiele okien umożliwia uruchomienie dwóch aplikacji jednocześnie na podzielonym ekranie. Istnieje również możliwość uruchomienia kilku aplikacji jednocześnie w wyskakujących oknach.



Niektóre aplikacje mogą nie obsługiwać tej funkcji.

Widok podzielonego ekranu

1 Dotknij , aby otworzyć listę ostatnio używanych aplikacji.

- 2 Przeciągnij palcem w górę lub w dół i dotknij  na oknie ostatnio używanej aplikacji. Wybrana aplikacja zostanie uruchomiona w górnym oknie.

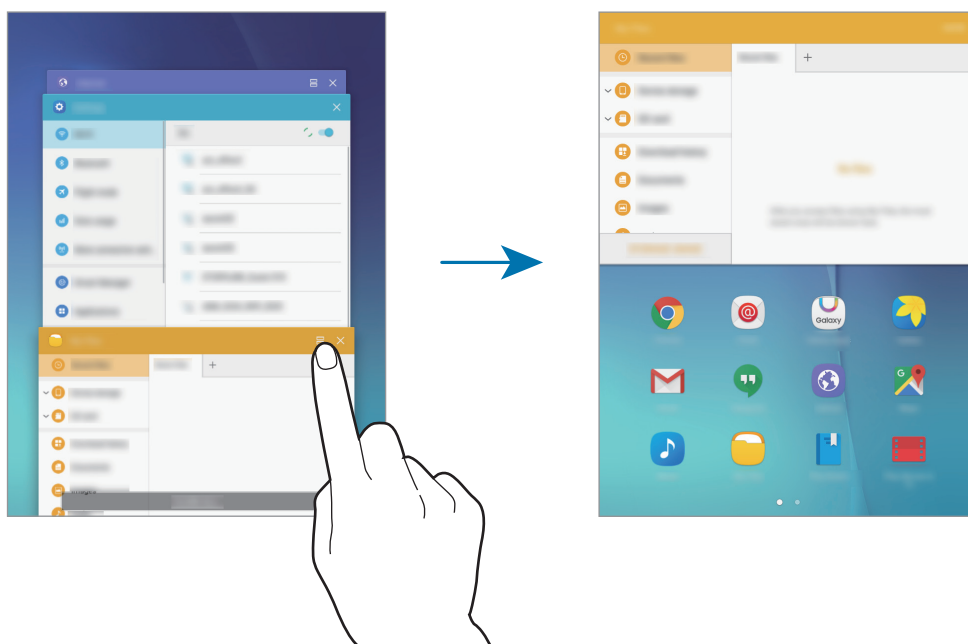

- 3 Wybierz kolejną aplikację, którą chcesz uruchomić.





Możesz również uruchomić widok podzielonego ekranu poprzez dotknięcie i przytrzymanie .

Korzystanie z dodatkowych opcji

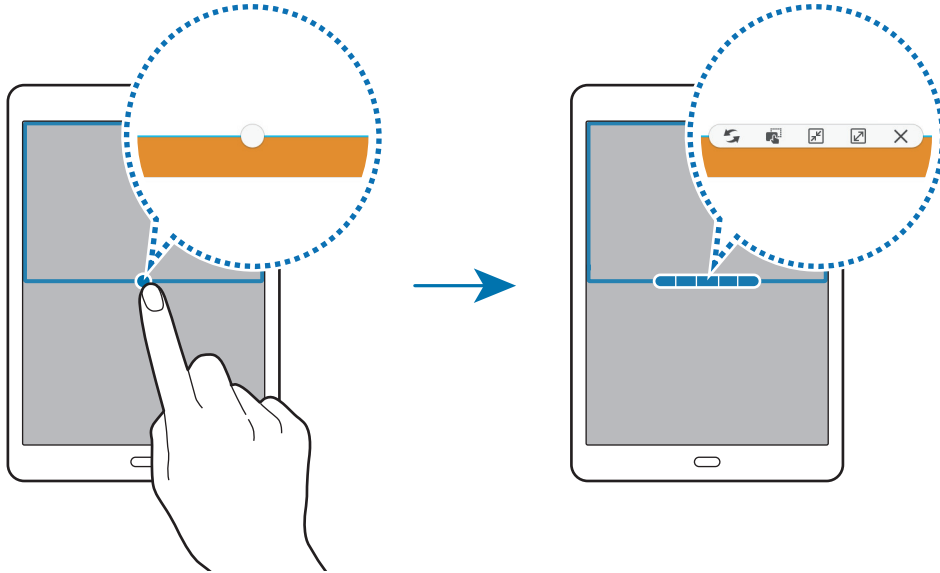

Podczas korzystania z aplikacji w widoku podzielonego ekranu wybranie okna aplikacji i dotknięcie okręgu pomiędzy oknami aplikacji umożliwia skorzystanie z następujących opcji:



-  : przełączanie lokalizacji pomiędzy oknami aplikacjami.
-  : przeciąganie tekstu lub skopiowanych obrazów z jednego okna i upuszczenie ich w innym oknie. Dotknij elementu w wybranym oknie i przeciągnij go, przytrzymując, do lokalizacji w innym oknie.



Niektóre aplikacje mogą nie obsługiwać tej funkcji.

-  : minimalizacja okna.
-  : maksymalizacja okna.
-  : zamykanie aplikacji.

Dostosowywanie rozmiaru okna

Przeciągając okrąg dzielący dwa okna aplikacji w górę i w dół, można regulować wielkość okien.

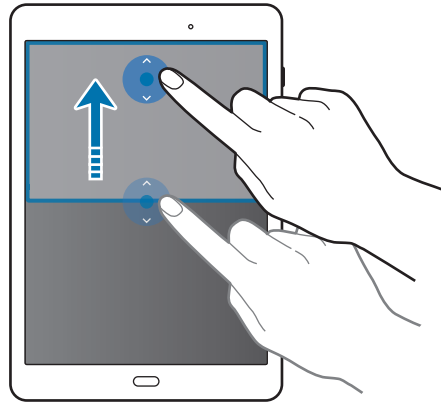

Wyświetlanie w wyskakującym oknie

- 1 Na ekranie aplikacji uruchom aplikację, z której chcesz korzystać za pomocą wyskakującego okna.
- 2 Przeciągnij w dół ukośnie od jednego z dwóch końców górnej krawędzi.
Ekran aplikacji zostanie wyświetlony w wyskakującym oknie.

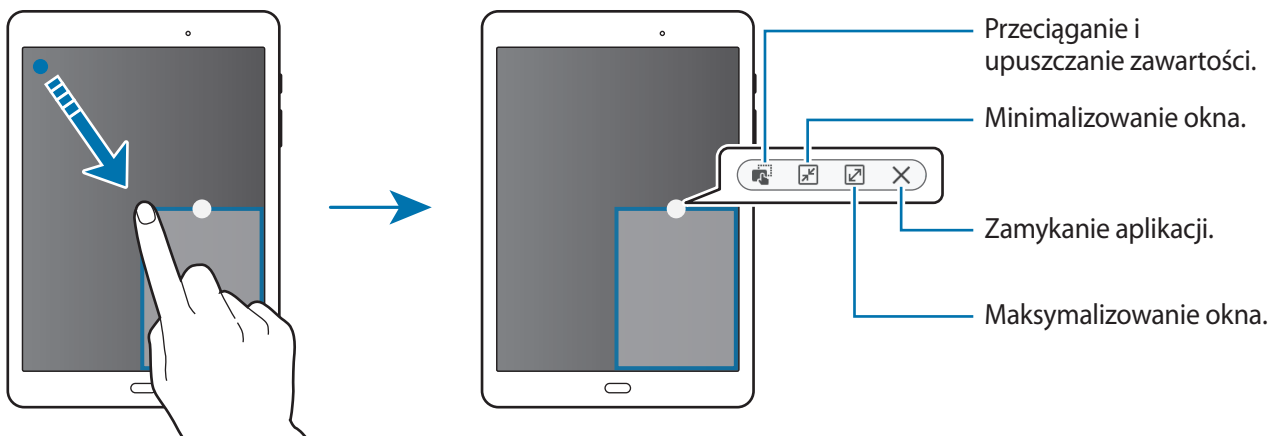

Przesuwanie wyskakujących okien

Aby przenieść wyskakujące okno, dotknij i przytrzymaj okrąg na oknie i przeciągnij go do nowej lokalizacji.

Włączanie wyskakującego okna z widoku podzielonego ekranu

- 1 Na podzielonym ekranie dotknij okna aplikacji, aby otworzyć ją w wyskakującym oknie.
- 2 Dotknij okręgu pomiędzy oknami aplikacji i przytrzymaj go.
Wybrana aplikacja zostanie uruchomiona w wyskakującym oknie.

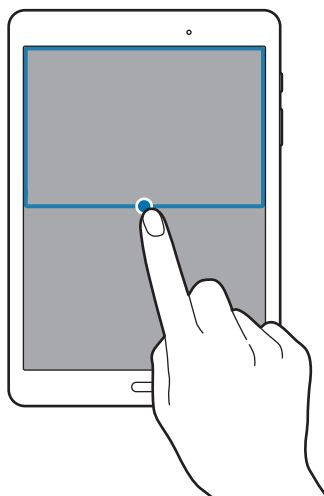

Personalizacja

Zarządzanie ekranem startowym i ekranem aplikacji

Zarządzanie ekranem startowym

Dodawanie elementów

Dotknij aplikacji lub folderu na ekranie aplikacji, a następnie, przytrzymując ten element, przeciągnij go do ekranu startowego.

Aby dodać widget, otwórz ekran startowy, a następnie dotknij wolnego obszaru i przytrzymaj go, dotknij opcji **Widgety**, dotknij widgetu i przytrzymaj go, a następnie przeciągnij do ekranu startowego.

Przenoszenie elementów i zmienianie ich nazw

Dotknij elementu na ekranie startowym, a następnie, przytrzymując go, przeciągnij w nowe miejsce. Jeśli chcesz przenieść element do innego panelu, przeciągnij go na bok ekranu.

Często używane aplikacje można przenieść do obszaru skrótów znajdującego się na dole ekranu startowego.

Jeśli chcesz usunąć element, dotknij elementu i go przytrzymaj. Następnie przeciągnij go do paska **Usuń**, który zostanie wyświetlony na górze ekranu.

Tworzenie folderu

1 Na ekranie startowym dotknij aplikację i przytrzymaj ją, a następnie przeciągnij do innej aplikacji.

2 Wprowadź nazwę folderu.

Aby dodać więcej aplikacji do folderu, dotknij kolejną aplikację i przytrzymaj ją, a następnie przeciągnij ją do folderu.

Zarządzanie panelami

Jeśli chcesz dodać, przenieść lub usunąć panel, dotknij pustego miejsca na ekranie startowym i je przytrzymaj.

Aby dodać panel, przewiń w lewo do ostatniego panelu, a następnie dotknij **+**.

Aby przenieść panel, dotknij podglądu panelu, a następnie, przytrzymując, przeciągnij w nowe miejsce.

Aby usunąć panel, dotknij jego podglądu, a następnie, przytrzymując, przeciągnij do paska **Usuń** na górze ekranu.

Jeśli chcesz ustawić panel jako główny ekran startowy, dotknij **🏠**.

Zarządzanie ekranem aplikacji

Przenoszenie elementów

Na ekranie aplikacji dotknij **EDYTUJ**. Dotknij element i przytrzymaj go, a następnie przesun w nowe miejsce.

Jeśli chcesz przenieść element do innego panelu, przeciągnij go na bok ekranu.

Ustawianie tapety i dzwonków

Ustawianie tapety

Dowolny obraz lub zdjęcie zapisane w urządzeniu można ustawić jako tapetę ekranu startowego lub ekranu blokady.

- 1 Na ekranie startowym dotknij wolnego obszaru i przytrzymaj go, a następnie dotknij opcji **Tapety**. Możesz również na ekranie aplikacji dotknąć **Ustawienia** → **Tapeta**.
- 2 Wybierz ekran, który chcesz zmienić lub do którego chcesz zastosować tapetę.
- 3 Przewijając w lewo lub w prawo zdjęcia wyświetlone na dole ekranu, wybierz jedno z nich. Aby wybrać zdjęcia zrobione aparatem w urządzeniu lub inne zdjęcia, dotknij **Z Galerii**.
- 4 Dotknij **USTAW JAKO TAPETĘ** lub **GOTOWE**.

Zmiana dzwonek

Dzwonki powiadomień można zmienić.

Na ekranie aplikacji dotknij **Ustawienia** → **Dźwięk**.

Aby ustawić dzwonek powiadomień, dotknij **Dźwięki powiadomień** → **Domyślny dźwięk powiadomienia**, wybierz dzwonek, a następnie dotknij **OK**.

Zmienianie metody blokowania ekranu

Istnieją różne sposoby blokowania ekranu, aby nikt poza użytkownikiem nie miał dostępu do jego osobistych informacji.

Na ekranie aplikacji dotknij **Ustawienia** → **Ekran blokady i zabezpieczenia** → **Typ blokady ekranu**, a następnie wybierz metodę blokowania ekranu. Do odblokowania urządzenia wymagany jest kod odblokowania.



W przypadku zapomnienia kodu odblokowującego urządzenie należy się udać do centrum serwisowego firmy Samsung w celu zresetowania kodu.

Symbol

Narysuj wzór, łącząc ze sobą co najmniej cztery kropki, a następnie narysuj ponownie wzór, aby go zweryfikować. Skonfiguruj zapasowy kod PIN, aby móc odblokować ekran w przypadku, gdy zapomnisz wzoru.

Kod PIN

PIN zawiera tylko cyfry. Wpisz co najmniej cztery cyfry, a następnie podaj ponownie kod, aby go zweryfikować.

Hasło

Hasło zawiera litery i cyfry. Wpisz co najmniej cztery znaki, w tym cyfry, a następnie podaj ponownie hasło, aby je zweryfikować.

Tryb prywatny

Ten tryb uniemożliwia innym osobom korzystanie z zapisanej na urządzeniu zawartości, takiej jak obrazy i dokumenty, oraz odczytywanie jej. Można zapisać zawartość w określonym miejscu i wyłączyć tryb prywatny, aby elementy zostały bezpiecznie ukryte.

Włączanie trybu prywatnego

- 1 Na ekranie aplikacji dotknij **Ustawienia** → **Prywatność** → **Tryb prywatny** a następnie dotknij przełącznika, aby włączyć funkcję.

Jeśli włączasz tryb prywatny po raz pierwszy, postępuj zgodnie z instrukcjami na ekranie, aby określić kod dostępu dla trybu prywatnego.

- 2 Postępuj zgodnie z instrukcjami na ekranie, aby wprowadzić wstępnie ustawiony kod dostępu do trybu prywatnego.

Zostanie włączony tryb prywatny, a na pasku stanu pojawi się symbol .



Możesz przeglądać i uzyskać dostęp do ukrytych elementów dopiero po włączeniu trybu prywatnego. Aby ukryć elementy przechowywane w folderze prywatnym, wyłącz tryb prywatny.

Ukrywanie treści

- 1 Na ekranie aplikacji uruchom aplikację, aby ukryć elementy.

- 2 Zaznacz element i dotknij **WIĘCEJ** → **Przenieś do Prywatnych**.

Jeśli tryb prywatny nie jest włączony, postępuj zgodnie z instrukcjami na ekranie, aby wprowadzić wstępnie ustawiony kod dostępu do trybu prywatnego.

Wybrane elementy zostaną przeniesione do folderu prywatnego.

Wyświetlanie ukrytej zawartości

Możesz przeglądać ukryte elementy dopiero po włączeniu trybu prywatnego.

- 1 Na ekranie aplikacji dotknij **Ustawienia** → **Prywatność** → **Tryb prywatny** a następnie dotknij przełącznika, aby włączyć funkcję.
- 2 Postępuj zgodnie z instrukcjami na ekranie, aby wprowadzić wstępnie ustawiony kod dostępu do trybu prywatnego.
- 3 Na ekranie aplikacji dotknij **Moje pliki** → **Prywatne**.
Na ekranie zostaną wyświetlone elementy przeniesione do folderu prywatnego.

Anulowanie ukrycia zawartości

- 1 W folderze prywatnym dotknij i przytrzymaj element, a następnie zaznacz elementy do wyświetlenia.
- 2 Dotknij **WIĘCEJ** → **Usuń z Prywatnych**.
- 3 Wybierz folder, do którego chcesz przenieść elementy, a następnie dotknij **GOTOWE**.
Elementy zostaną przeniesione do wybranego folderu.

Automatyczne wyłączenie trybu prywatnego

Możesz skonfigurować urządzenie tak, aby automatycznie wyłączało tryb prywatny, gdy zostanie wyłączony ekran.

- 1 Na ekranie aplikacji dotknij **Ustawienia** → **Prywatność** → **Tryb prywatny** a następnie dotknij przełącznika, aby włączyć funkcję.
- 2 Postępuj zgodnie z instrukcjami na ekranie, aby wprowadzić wstępnie ustawiony kod dostępu do trybu prywatnego.
- 3 Dotknij przełącznik **Automatyczne wyłączenie**, aby go włączyć.



Jeśli **Automatyczne wyłączenie** jest włączone, urządzenie nie przeniesie plików do folderu prywatnego, jeśli ekran zostanie wyłączony w trakcie.

Konfiguracja konta

Dodawanie kont

Niektóre aplikacje używane na urządzeniu działają pod warunkiem zarejestrowania konta. Utworzenie kont pozwala w pełni korzystać z funkcji urządzenia.

Na ekranie aplikacji dotknij **Ustawienia** → **Konta** → **Dodaj konto** i wybierz usługę konta. Postępuj zgodnie z instrukcjami wyświetlanymi na ekranie, aby zakończyć konfigurację konta.

Jeśli chcesz zsynchronizować zawartość z kontami, wybierz konto i zaznacz elementy, które mają zostać zsynchronizowane.

Usuwanie kont

Na ekranie aplikacji dotknij opcji **Ustawienia** → **Konta**, wybierz konto, a następnie dotknij polecenia **WIĘCEJ** → **Usuń konto**.





Kontakty

Dodawanie kontaktów

Przenoszenie kontaktów z innych urządzeń

Do tego urządzenia można przenieść kontakty z innych urządzeń. Więcej informacji można znaleźć w części [Przenoszenie danych z poprzedniego urządzenia](#).

Tworzenie kontaktów ręcznie

- 1 Na ekranie aplikacji dotknij **Kontakty**.
- 2 Dotknij  i wprowadź informacje o kontakcie.
 -  : dodawanie obrazu.
 -  /  : dodawanie lub usuwanie pola kontaktu.
- 3 Dotknij **ZAPISZ**.

Importowanie i eksportowanie kontaktów

Kontakty można zarówno importować do urządzenia z usług pamięci masowej, jak i eksportować je z urządzenia do usług pamięci masowej.

Na ekranie aplikacji dotknij **Kontakty**.

Dotknij **WIĘCEJ** → **Ustawienia** → **Importuj/Eksportuj kontakty**, a następnie wybierz opcję importowania lub eksportowania.

Wyszukiwanie kontaktów

Na ekranie aplikacji dotknij **Kontakty**.

Użyj jednej z następujących metod wyszukiwania:

- Przewiń listę kontaktów w górę lub w dół.
- Przeciągnij palcem po wykazie po lewej stronie listy kontaktów, aby szybko ją przewinąć.
- Dotknij pola wyszukiwania w górnej części listy kontaktów i ekranu i wprowadź kryteria wyszukiwania.



Po wybraniu kontaktu wykonaj jedną z poniższych czynności:

- ★ : dodawanie do ulubionych kontaktów.
- @ : tworzenie wiadomości e-mail.

Aparat

Fotografia podstawowa

Robienie zdjęć lub nagrywanie filmów

- 1 Dotknij **Aparat** na ekranie aplikacji.
- 2 Dotknij obrazu na ekranie podglądu w miejscu, w którym ma być ustawiona ostrość.
- 3 Dotknij , aby zrobić zdjęcie, lub dotknij , aby nagrać film.
 - Odsuń od siebie dwa palce na ekranie, aby powiększyć jego część, lub zsuń je, aby ją pomniejszyć.
 - Aby zrobić zdjęcie podczas nagrywania filmu, dotknij **Przechw.**
 - Aby zmienić ustawienia ostrości w trakcie nagrywania filmu, dotknij ekranu w miejscu, w którym ma być ustawiona ostrość. Aby ustawić ostrość na środku ekranu, dotknij .



- Aparat wyłącza się automatycznie, gdy nie jest używany.
- Upewnij się, że obiektyw jest czysty. W przeciwnym razie urządzenie może nie działać poprawnie w niektórych trybach wymagających wysokiej rozdzielczości.

Uruchamianie aparatu na zablokowanym ekranie

Jeśli wydarzy się coś specjalnego i chcesz szybko zrobić zdjęcie, uruchom **Aparat** na zablokowanym ekranie.

Na zablokowanym ekranie przeciągnij  poza duży okrąg.



Dostępność tej funkcji zależy od regionu i operatora sieci.

Zwyczaje przy używaniu aparatu

- Nie należy robić zdjęć ani nagrywać filmów z osobami, które nie wyraziły na to zgody.
- Nie należy robić zdjęć ani nagrywać filmów, które są prawnie zabronione.
- Nie należy robić zdjęć ani nagrywać filmów w miejscach, gdzie taka czynność może naruszyć czyjąś prywatność.

Tryby fotografowania

Auto

Ten tryb umożliwia automatyczną ocenę warunków przez aparat i wybór optymalnego trybu fotografowania.

Na ekranie aplikacji dotknij **Aparat** → **TRYB** → **Auto**.

Panorama

Ten tryb umożliwia zrobienie zdjęcia składającego się z wielu połączonych razem zdjęć.

Na ekranie aplikacji dotknij **Aparat** → **TRYB** → **Panorama**.



Aby zdjęcie było jak najlepsze, przestrzegaj następujących zasad:

- Przemieszczaj aparat powoli w jednym kierunku.
- Utrzymuj obraz w kadrze na wizjerze aparatu.
- Unikaj fotografowania niewyróżniającego się tła, na przykład czystego nieba lub jednolitej ściany.

Seria zdjęć

Ten tryb umożliwia zrobienie serii zdjęć ruchomych obiektów.

Na ekranie aplikacji dotknij **Aparat** → **TRYB** → **Seria zdjęć**.

Dotknij i przytrzymaj , aby zrobić kilka zdjęć w trybie ciągłym.



Upiększanie twarzy

Ten tryb umożliwia fotografowanie rozjaśnionej twarzy w celu uzyskania subtelniejszego zdjęcia.

Na ekranie aplikacji dotknij **Aparat** → **TRYB** → **Upiększanie twarzy**.

Zdjęcia z interwałem

Ten tryb umożliwia zrobienie serii autoportretów w odstępach, a następnie zapisanie wybranych zdjęć.

- 1 Na ekranie aplikacji dotknij **Aparat**.
- 2 Dotknij , aby użyć przedniego aparatu.
- 3 Dotknij **TRYB** → **Zdjęcia z interwałem**.
- 4 Gdy urządzenie wykryje Twoją twarz, dotknij , aby zrobić zdjęcie. Możesz również dotknąć ekranu, aby zrobić zdjęcie.

Urządzenie wykona zdjęcia z zachowaniem 2-sekundowych interwałów.

- 5 Zaznacz zdjęcia, które chcesz zapisać i dotknij **ZAPISZ**.

Dźwięk i obraz

Ten tryb umożliwia zrobienie zdjęcia z dźwiękiem. Zdjęcia wykonane w tym trybie oznaczone są symbolem  w **Galeria**.

Na ekranie aplikacji dotknij **Aparat** → **TRYB** → **Dźwięk i obraz**.

Sport

Ten tryb umożliwia robienie zdjęć szybko poruszających się obiektów.

Na ekranie aplikacji dotknij **Aparat** → **TRYB** → **Sport**.

Ustawienia aparatu

Na ekranie aplikacji dotknij **Aparat** → . Nie wszystkie opcje są dostępne zarówno w trybie fotografowania, jak i nagrywania filmu.

- **Rozmiar filmu (tył):** można wybrać rozdzielczość. Filmy w wyższej rozdzielczości są lepszej jakości, ale zajmują więcej miejsca w pamięci.
- **Sterowanie gestami:** ustawienie w urządzeniu wykrywania dłoni na potrzeby wykonywania autoportretów.
- **Zapisz obrazy jak na podgl.:** odwrócenie obrazu w celu utworzenia odbicia lustrzanego fotografowanej sceny podczas robienia zdjęć przednim aparatem.
- **Tryb wyświetlania:** zmiana proporcji ekranu podglądu.
- **Linie siatki:** wyświetlenie linii pomocniczych w wizjerze, które ułatwiają skomponowanie zdjęcia podczas wybierania obiektów.
- **Etykiety lokalizacji:** ustawienie dodawania etykiety lokalizacji do zdjęcia.



- Aby uzyskać lepszą jakość sygnału GPS, należy unikać robienia zdjęć w miejscach, gdzie może dojść do zakłóceń sygnału, na przykład między budynkami, na obszarach nisko położonych lub w niekorzystnych warunkach pogodowych.
- W przypadku udostępniania zdjęcia zawierającego etykietę lokalizacji informacje o lokalizacji mogą być widoczne dla innych osób. Aby tego uniknąć, podczas oglądania zdjęć należy dotknąć **WIĘCEJ** → **Szczegóły** → **EDYTUJ**, a następnie dotknąć  w polu **Miejsce**, aby usunąć informacje o lokalizacji.
- **Przejrzyj zdjęcia:** ustawienie urządzenia pozwalające wyświetlać zdjęcia po ich wykonaniu.
- **Położenie pamięci:** wybór lokalizacji pamięci do zapisywania.
- **Funkcja klawiszy głośności:** ustawianie przycisku głośności jako przycisku kontrolującego migawkę lub funkcję powiększania.
- **Zeruj ustawienia:** zerowanie ustawień aparatu.



Dostępne opcje mogą się różnić w zależności od wybranego trybu pracy.

Galeria

Wyświetlanie zawartości na urządzeniu

Na ekranie aplikacji dotknij opcji **Galeria** i wybierz obraz lub film.

Pliki filmów są wyświetlane z ikoną ▶ na miniaturze podglądu.

Aby ukryć lub pokazać menu, dotknij ekran.

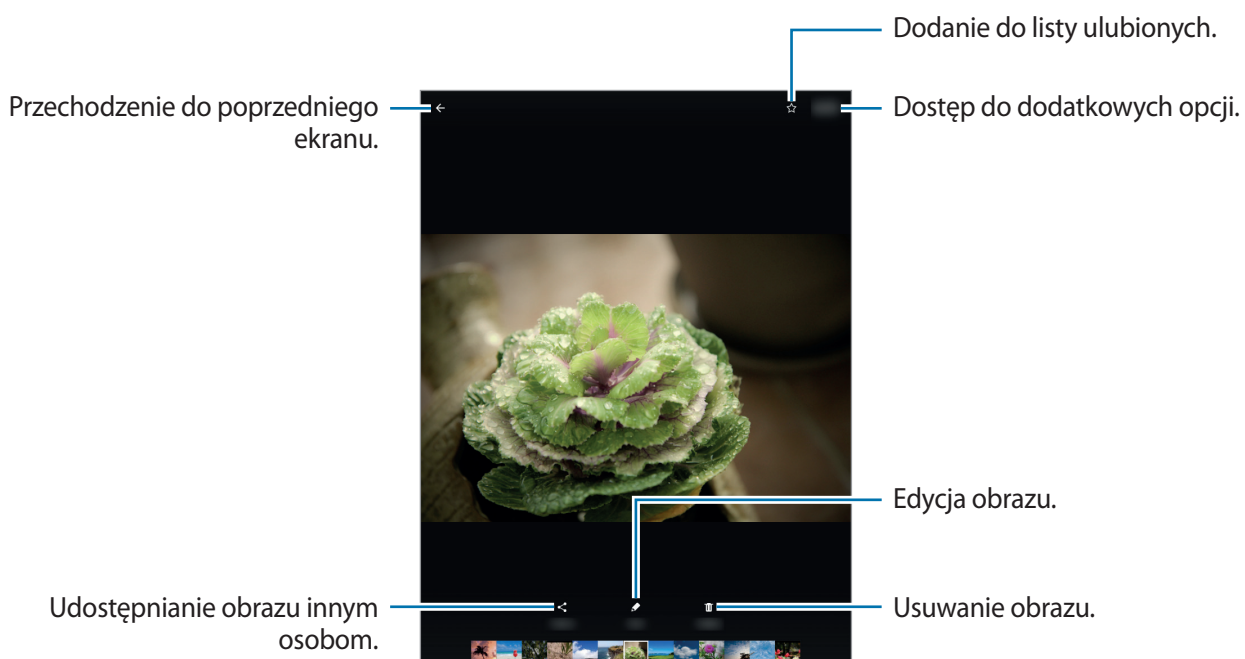

Przydatne aplikacje i funkcje

S Szukacz

Ta aplikacja służy do wyszukiwania zawartości w urzędzeniu. Można nakładać różne filtry i przeglądać historię wyszukiwania.

Otwórz panel powiadomień, a następnie dotknij  → **S Szukacz**.

Wyszukiwanie zawartości



Dotknij pola wyszukiwania i wpisz słowo kluczowe lub dotknij  i powiedz słowo kluczowe.

Aby uzyskać bardziej szczegółowe wyniki, dotknij **Filtruj** i zastosuj filtry w polu wyszukiwania.

Aby wybrać kategorie wyszukiwania, dotknij opcji **WIĘCEJ** → **Wybór wyszuk. lokalizacji**.

S Terminarz

Tworzenie zdarzeń

- 1 Dotknij **S Terminarz** na ekranie aplikacji.
- 2 Dotknij . Możesz też wybrać datę bez żadnych zdarzeń i dotknąć jej ponownie. Jeśli dla daty są już przypisane zdarzenia, dotknij jej, a następnie dotknij .

3 Wprowadź szczegóły zdarzenia.

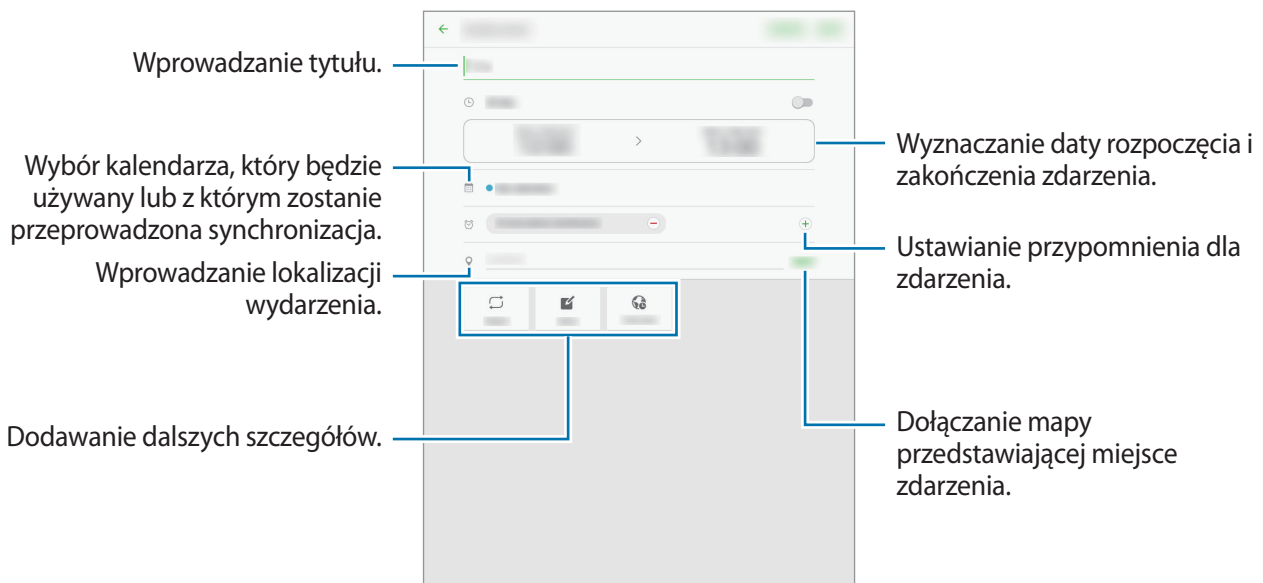

4 Dotknij **ZAPISZ**, aby zapisać zdarzenie.

Tworzenie zadań

1 Dotknij **S Terminarz** na ekranie aplikacji.

2 Dotknij **ZADANIA**, wprowadź szczegóły, a następnie dotknij **DZISIAJ** lub **JUTRO**, aby ustawić termin.

Aby dodać więcej szczegółów, dotknij .

3 Dotknij **ZAPISZ**, aby zapisać zadanie.

Synchronizowanie zdarzeń i zadań z kontami

Dotknij **S Terminarz** na ekranie aplikacji.

Jeśli chcesz dodać konta, z którymi będą synchronizowane dane, dotknij **WIĘCEJ** → **Zarządzaj kalendarzami** → **Dodaj konto**. Następnie wybierz konto do zsynchronizowania i się zaloguj.

Aby zmienić opcje synchronizowania konta, otwórz ekran aplikacji, dotknij opcji **Ustawienia** → **Konta**, a następnie wybierz usługę konta.

E-mail

Konfigurowanie kont e-mail

Dotknij **E-mail** na ekranie aplikacji.

Przy pierwszym otwarciu **E-mail** należy skonfigurować konto e-mail.

Wprowadź adres e-mail i hasło. Dotknij **ZALOGUJ** w przypadku prywatnych kont e-mail lub **KONFIG. RĘCZNA** w przypadku kont firmowych. Postępuj zgodnie z instrukcjami wyświetlanymi na ekranie, aby zakończyć proces konfigurowania.

Aby skonfigurować następne konto e-mail, dotknij **WIĘCEJ** → **Ustawienia** → **Dodaj konto**.

W przypadku posiadania więcej niż jednego konta e-mail można ustawić jedno konto jako domyślne. Dotknij opcji **WIĘCEJ** → **Ustawienia** → **WIĘCEJ** → **Ustaw konto domyślne**, wybierz konto, a następnie dotknij **GOTOWE**.

Wysyłanie wiadomości e-mail

Dotknij **E-mail** na ekranie aplikacji.

Dotknij ikony  na dole ekranu, aby utworzyć wiadomość e-mail.

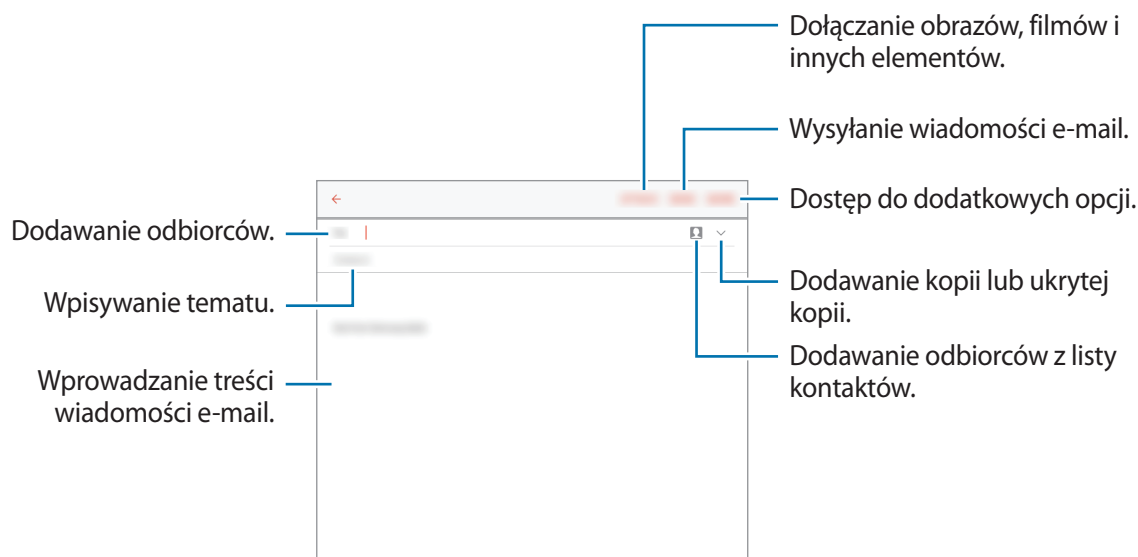

Odczytywanie wiadomości e-mail

Dotknij **E-mail** na ekranie aplikacji.

Wybierz konto e-mail; nowe wiadomości e-mail zostaną pobrane.

Dotknij wiadomości e-mail, którą chcesz przeczytać.

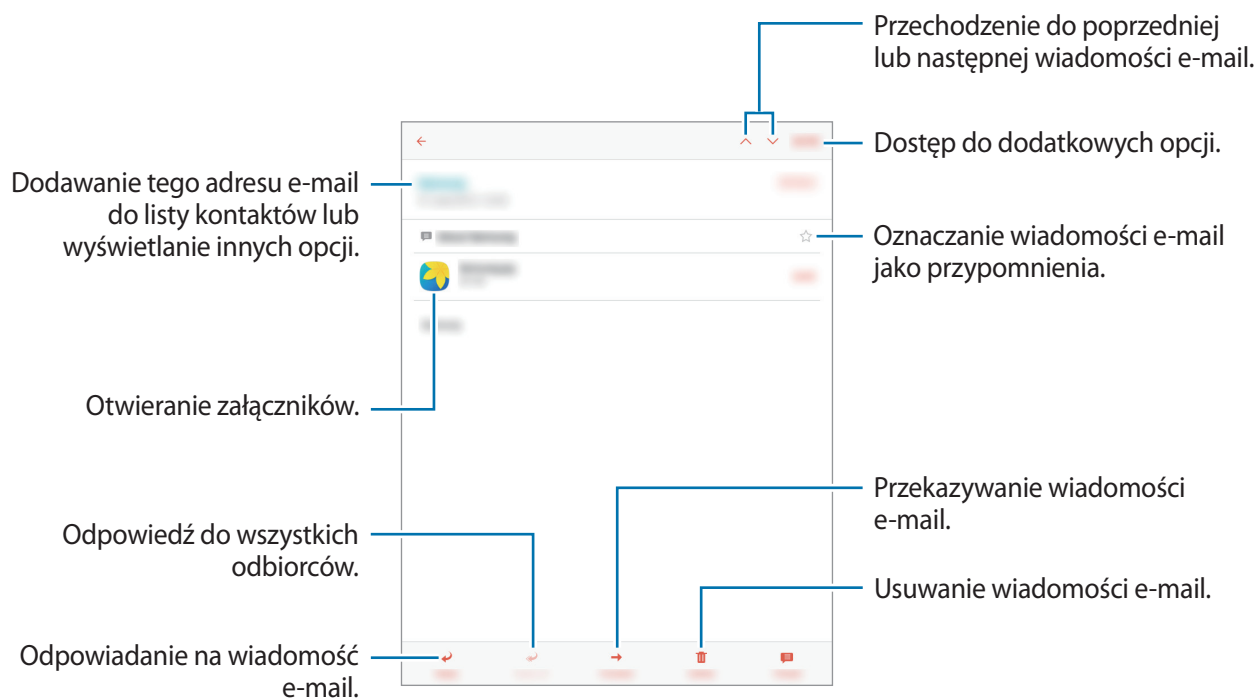

Internet

1 Dotknij **Internet** na ekranie aplikacji.

2 Dotknij pola adresu.

3 Wprowadź adres strony WWW lub słowo kluczowe, a następnie dotknij **Idź**.

Aby wyświetlić paski narzędzi, przeciągnij nieznacznie palcem w dół na ekranie.

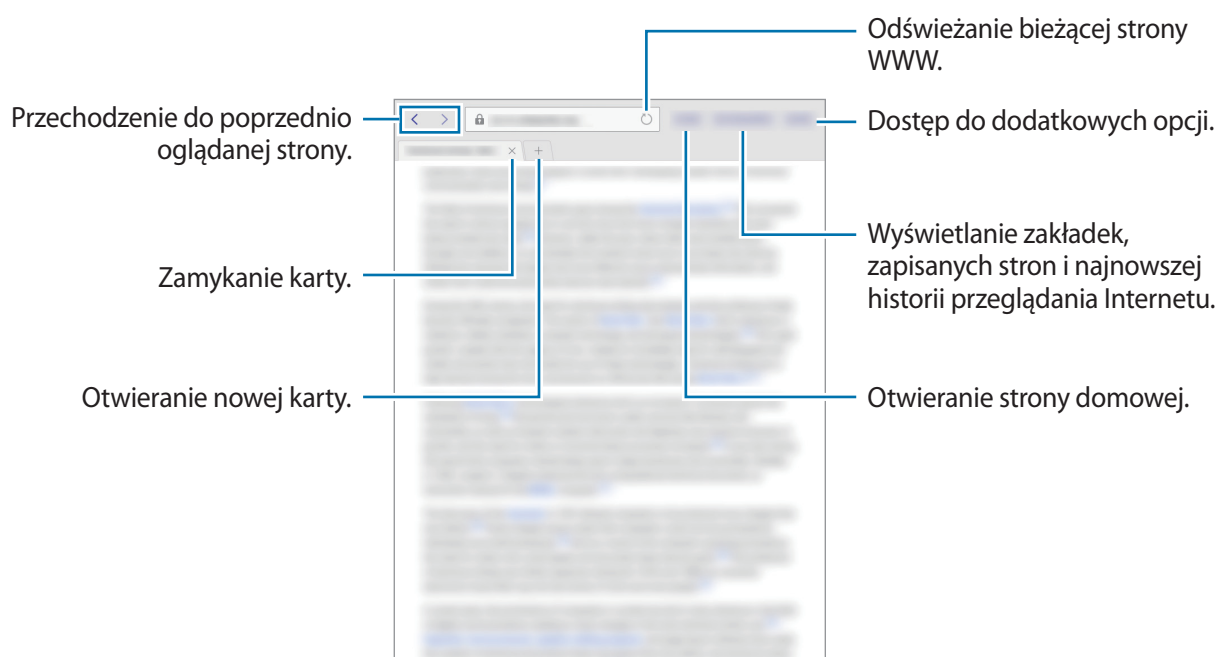

Muzyka

Odtwarzanie muzyki

Dotknij **Muzyka** na ekranie aplikacji.

Wybierz kategorię muzyki i wybierz utwór do odtwarzania.



Aby przesłuchiwać utwory przy takim samym natężeniu głośności, dotknij opcji **WIĘCEJ** → **Ustawienia**, a następnie dotknij przełącznika **Głośność inteligentna**, aby go włączyć.



Gdy funkcja **Głośność inteligentna** jest włączona, rzeczywista głośność może być większa niż ustawiony poziom w urządzeniu. Należy unikać długotrwałej ekspozycji na głośne dźwięki, aby zapobiec utracie słuchu.



Opcja **Głośność inteligentna** może nie być dostępna w przypadku niektórych plików.

Wideo

Odtwarzanie filmów

Dotknij **Wideo** na ekranie aplikacji.

Wybierz film, który chcesz odtworzyć.

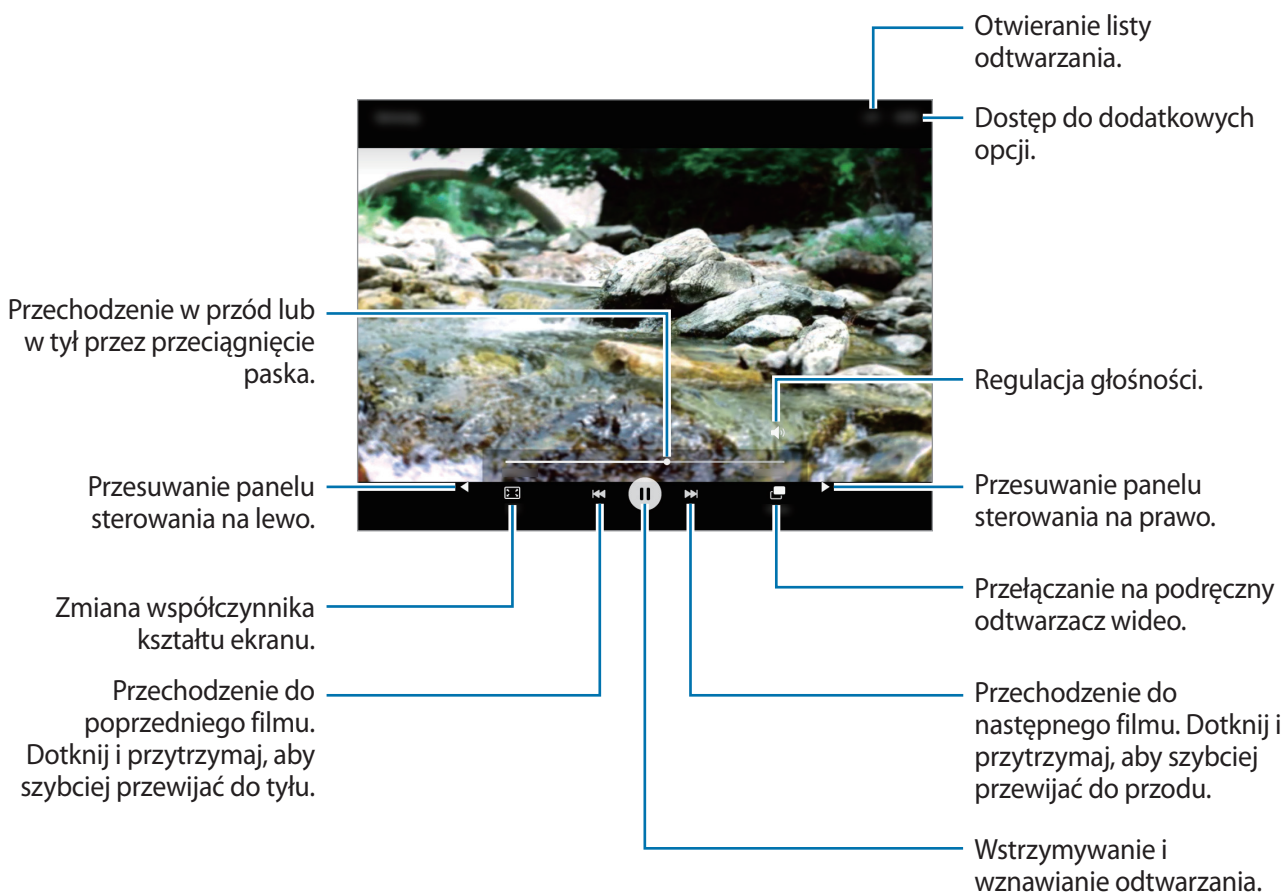

Zegar

ALARM

Na ekranie aplikacji dotknij **Zegar** → **ALARM**.

Ustawianie alarmów

Ustaw godzinę alarmu i dotknij **OPCJE**, aby ustawić opcje alarmu, a następnie dotknij **ZAPISZ**.

Aby otworzyć klawiaturę w celu wprowadzenia czasu alarmu, dotknij pola wprowadzania czasu.

Jeśli chcesz włączyć lub wyłączyć alarm, dotknij  obok alarmu na liście alarmów.

Wyłączanie alarmów

Dotknij **PORZUĆ**, aby zatrzymać alarm. Jeśli wcześniej włączono opcję drzemki, dotknij **DRZEMKA**, aby powtórzyć alarm po upływie określonego czasu.

Usuwanie alarmów

Dotknij  na alarmie znajdującym się na liście alarmów.

CZAS NA ŚWIECIE

Na ekranie aplikacji dotknij **Zegar** → **CZAS NA ŚWIECIE**.

Tworzenie zegarów

Wprowadź nazwę miasta lub wybierz miasto z listy miast na całym świecie lub z globusa, a następnie dotknij .

Usuwanie zegarów

Dotknij  na zegarze.

STOPER

Na ekranie aplikacji dotknij **Zegar** → **STOPER**.

Dotknij **START**, aby zarejestrować czas zdarzenia. Dotknij **POMIAR**, aby zarejestrować czasy okrążeń.

Dotknij **ZATRZYMAJ**, aby zatrzymać liczenie czasu. Aby wyzerować czasy okrążeń, dotknij **ZERUJ**.

CZASOMIERZ

Na ekranie aplikacji dotknij **Zegar** → **CZASOMIERZ**.

Ustaw czas trwania, a następnie dotknij **START**.

Aby otworzyć klawiaturę w celu wprowadzenia czasu trwania, dotknij pola wprowadzania czasu trwania.

Dotknij **PORZUĆ**, gdy odliczanie czasu się zakończy.

Kalkulator

Ta aplikacja służy do wykonywania prostych lub złożonych obliczeń matematycznych.

Dotknij **Kalkulator** na ekranie aplikacji.

Aby wyczyścić historię, dotknij **WYCZYŚĆ HISTORIĘ**.

Notatka

Ta aplikacja służy do tworzenia notatek i grupowania ich według kategorii.



Ta aplikacja może nie być dostępna w zależności od regionu i operatora sieci.

Dotknij **Notatka** na ekranie aplikacji.

Redagowanie notatek

Dotknij **+** na liście notatek i wpisz notatkę. Podczas redagowania notatek możesz korzystać z następujących opcji:

- **Kateg.:** tworzenie lub ustawianie kategorii.
- **Zadania:** dodawanie znaczników na początku każdego wiersza, aby utworzyć listę zadań.
- **Obraz:** wstawianie obrazów.
- **Głos:** nagranie notatki głosowej do wstawienia.

Aby zapisać notatkę, dotknij **ZAPISZ**.

Jeśli chcesz edytować notatkę, dotknij notatki, a następnie dotknij treści notatki.

Wyszukiwanie notatek

Dotknij **SZUKAJ** na liście notatek i wpisz słowo kluczowe, aby wyszukać notatki zawierające to słowo kluczowe.

Smart Menedżer

Smart Menedżer zapewnia omówienie stanu baterii twojego urządzenia, pamięci masowej, pamięci RAM oraz bezpieczeństwa systemu. Możesz również optymalizować urządzenie ręcznie za jednym dotknięciem palca.

Korzystanie z funkcji szybkiej optymalizacji

Na ekranie aplikacji dotknij **Smart Menedżer** → **WYCZYŚĆ WSZYSTKO**.

Funkcja szybkiej optymalizacji usprawnia pracę urządzenia poprzez wykonanie poniższych działań.

- Zidentyfikowanie aplikacji, które powodują nadmierne zużycie baterii oraz zwolnienie pamięci.
- Usunięcie niepotrzebnych plików i zamknięcie aplikacji uruchomionych w tle.
- Skanowanie w poszukiwaniu szkodliwego oprogramowania.

Korzystanie z inteligentnego zarządzania

Na ekranie aplikacji dotknij **Smart Menedżer** oraz wybierz funkcję.

Bateria

Sprawdzanie stanu naładowania baterii i pozostałego czasu użytkowania urządzenia. W przypadku urządzeń o niskim poziomie naładowania baterii oszczędzaj moc baterii aktywując funkcje energooszczędne i zamykając aplikacje, które powodują nadmierne zużycie baterii.



Pozostały czas zużycia wyświetla czas, jaki pozostał do wyładowania baterii. Czas zużycia może być inny zależnie od ustawień urządzenia i warunków obsługi.

Pamięć

Sprawdź stan używanej i dostępnej pamięci. Możesz usunąć nieużywane i resztkowe pliki lub odinstalować aplikacje, z których już nie korzystasz.

Pamięć RAM

Sprawdź ilość dostępnej pamięci RAM. Możesz zamknąć aplikacje pracujące w tle oraz zmniejszyć ilość używanej pamięci RAM, aby przyspieszyć działanie urządzenia.

Bezpiecz. urządzenia

Sprawdź stan bezpieczeństwa urządzenia. Ta funkcja służy do skanowania urządzenia w poszukiwaniu szkodliwego oprogramowania.

Aplikacje Google

Firma Google dostarcza aplikacje rozrywkowe, społecznościowe i biznesowe. Do dostępu do niektórych aplikacji może być wymagane konto Google. Więcej informacji można znaleźć w części [Konfiguracja konta](#).

Aby wyświetlić więcej informacji na temat aplikacji, skorzystaj z menu pomocy każdej aplikacji.



Niektóre aplikacje mogą być niedostępne lub mieć inne nazwy w zależności od regionu i operatora sieci.

Chrome

Ta aplikacja umożliwia wyszukiwanie informacji i przeglądanie stron internetowych.

Gmail

Ta aplikacja umożliwia wysyłanie i odbieranie wiadomości e-mail za pośrednictwem usługi Google Mail.

Google+

Ta aplikacja umożliwia udostępnianie wiadomości i śledzenie aktualizacji udostępnianych przez rodzinę, znajomych i inne osoby. Można również za jej pomocą tworzyć kopie zapasowe zdjęć i filmów i korzystać z wielu innych funkcji.

Mapy

Ta aplikacja umożliwia znalezienie własnej lokalizacji na mapie i wyświetlanie informacji o lokalizacji dla różnych miejsc.

Muzyka Play

Ta aplikacja umożliwia odkrywanie, słuchanie i udostępnianie muzyki na urządzeniu.

Filmy i TV Play

Ta aplikacja umożliwia oglądanie filmów przechowywanych na urządzeniu i pobieranie różnych treści ze sklepu **Sklep Play**.

Książki Play

Ta aplikacja umożliwia pobieranie różnych książek ze **Sklep Play** oraz ich czytanie.

Kiosk Play

Ta aplikacja umożliwia czytanie interesujących wiadomości i magazynów w jednym wygodnym miejscu.

Gry Play

Ta aplikacja umożliwia pobieranie gier ze **Sklep Play** oraz granie w nie innymi osobami.

Dysk

Ta aplikacja umożliwia przechowywanie zawartości w chmurze, uzyskiwanie do niej dostępu z dowolnego miejsca i udostępnianie jej innym.

YouTube

Ta aplikacja umożliwia oglądanie oraz tworzenie filmów, a także udostępnianie ich innym.

Zdjęcia

Ta aplikacja służy do zarządzania zdjęciami, albumami i filmami, które zapisano na urządzeniu i przesłano do **Google+**.

Hangouts

Ta aplikacja umożliwia czatowanie ze znajomymi pojedynczo oraz w grupach oraz używanie podczas czatu zdjęć, emotikon oraz połączeń wideo.

Google

Ta aplikacja umożliwia szybkie wyszukiwanie elementów w Internecie lub na urządzeniu.

Wyszukiwanie głosowe

Ta aplikacja umożliwia szybkie wyszukiwanie elementów przez wypowiedanie słów kluczowych oraz fraz.

Łączenie z innymi urządzeniami

Bluetooth

Informacje o funkcji Bluetooth

Funkcja Bluetooth umożliwia nawiązanie bezpośredniego połączenia bezprzewodowego pomiędzy dwoma urządzeniami na niewielką odległość. Funkcji Bluetooth można użyć do wymiany danych lub plików multimedialnych z innymi urządzeniami.



- Firma Samsung nie ponosi odpowiedzialności za utratę, przechwycenie ani nieprawidłowe użycie danych wysyłanych lub odbieranych za pośrednictwem łączności Bluetooth.
- Należy zawsze sprawdzać, czy dane są odbierane i udostępniane zaufanym oraz odpowiednio zabezpieczonym urządzeniom. Jeżeli między urządzeniami znajdują się przeszkody, zakres działania może się zmniejszyć.
- Niektóre urządzenia, szczególnie te, których nie przetestowała lub nie zaakceptowała grupa Bluetooth SIG, mogą nie współpracować z tym urządzeniem.
- Nie należy używać funkcji Bluetooth w sposób niezgodny z prawem, np. do tworzenia pirackich kopii plików lub przechwytywania komunikacji do celów komercyjnych. Firma Samsung nie ponosi odpowiedzialności za skutki niezgodnego z prawem używania funkcji Bluetooth.

Łączenie z innymi urządzeniami Bluetooth

- 1 Na ekranie aplikacji dotknij **Ustawienia** → **Bluetooth**, a następnie dotknij przełącznik, aby go włączyć.
Wyszczególnione zostaną wykryte urządzenia.
- 2 Wybierz urządzenie do połączenia.
Jeżeli urządzenie, z którym chcesz się połączyć nie znajduje się na liście, zażądaj włączenia opcji widoczności na urządzeniu.
- 3 Zaakceptuj połączenie Bluetooth na swoim urządzeniu, aby potwierdzić.

Wysyłanie i odbieranie danych

W wielu aplikacjach jest obsługiwane przesyłanie danych za pomocą funkcji Bluetooth. Istnieje możliwość udostępniania danych, takich kontakty lub pliki multimedialne, innym urządzeniom Bluetooth. Następujące działania stanowią przykład wysyłania obrazu do innego urządzenia.

Wysyłanie obrazu

- 1 Na ekranie aplikacji dotknij **Galeria**.
- 2 Wybierz obraz.
- 3 Dotknij opcji **Udostępnij** → **Bluetooth**, a następnie wybierz urządzenie, na które chcesz przesłać obraz.
Jeżeli urządzenie, z którym chcesz się połączyć nie znajduje się na liście, zażądaj włączenia opcji widoczności na urządzeniu.
- 4 Zaakceptuj żądanie autoryzacji Bluetooth na drugim urządzeniu.

Otrzymywanie obrazu

Jeśli z innego urządzenia zostanie przesłany obraz, zaakceptuj żądanie autoryzacji Bluetooth. Otrzymane obrazy możesz przeglądać w sekcji **Galeria**.

Anulowanie połączenia urządzeń Bluetooth

- 1 Na ekranie aplikacji dotknij **Ustawienia** → **Bluetooth**.
Na urządzeniu w formie listy wyświetlane są połączone urządzenia.
- 2 Dotknij  obok nazwy urządzenia, aby anulować połączenie.
- 3 Dotknij **Anuluj powiązanie**.

Wi-Fi Direct

Informacje o funkcji Wi-Fi Direct

Funkcja Wi-Fi Direct umożliwia bezpośrednie połączenie dwóch urządzeń przez sieć Wi-Fi bez konieczności stosowania punktu dostępu.

Łączenie z innymi urządzeniami

- 1 Na ekranie aplikacji dotknij **Ustawienia** → **Wi-Fi**, a następnie dotknij przełącznik, aby go włączyć.
- 2 Dotknij **Wi-Fi Direct**.
Wyszczególnione zostaną wykryte urządzenia.
Jeżeli urządzenie, z którym chcesz się połączyć nie znajduje się na liście, zażądaj włączenia na nim funkcji Wi-Fi Direct.
- 3 Wybierz urządzenie do połączenia.
- 4 Zaakceptuj żądanie autoryzacji funkcji Wi-Fi Direct na drugim urządzeniu, aby potwierdzić.

Wysyłanie i odbieranie danych

Istnieje możliwość udostępniania danych, takich kontakty lub pliki multimedialne, innym urządzeniom. Następujące działania stanowią przykład wysyłania obrazu do innego urządzenia.

Wysyłanie obrazu

- 1 Na ekranie aplikacji dotknij **Galeria**.
- 2 Wybierz obraz.
- 3 Dotknij opcji **Udostępnij** → **Wi-Fi Direct**, a następnie wybierz urządzenie, na które chcesz przesłać obraz.
- 4 Zaakceptuj żądanie autoryzacji funkcji Wi-Fi Direct na drugim urządzeniu.
Jeśli urządzenia są już połączone, obraz zostanie przesłany do innego urządzenia bez przechodzenia przez procedurę żądania połączenia.

Otrzymywanie obrazu

Jeśli z innego urządzenia zostanie przesłany obraz, zaakceptuj żądanie autoryzacji Wi-Fi Direct. Otrzymane obrazy możesz przeglądać w sekcji **Galeria**.

Kończenie połączenia z urządzeniem

- 1 Na ekranie aplikacji dotknij **Ustawienia** → **Wi-Fi**.
- 2 Dotknij **Wi-Fi Direct**.
Na urządzeniu w formie listy wyświetlane zostaną połączone urządzenia.
- 3 Dotknij nazwę urządzenia, aby rozłączyć urządzenia.

Szybkie połączenie

Informacje o funkcji Szybkie połączenie

Ta funkcja umożliwia łatwe wyszukiwanie urządzeń znajdujących się w pobliżu i nawiązywanie z nimi połączenia.



- Metody połączenia mogą różnić się w zależności od typu połączonych urządzeń lub udostępnionej zawartości.
- Nazwa urządzenia może być inna zależnie od tego, jakie urządzenia Bluetooth mają zostać połączone. Nazwa urządzenia może być wyświetlana na przykład jako BT MAC.

Łączenie z innymi urządzeniami

- 1 Otwórz panel powiadomień, a następnie dotknij **Szybkie połącz**.
Jeżeli funkcja używana jest po raz pierwszy, należy dotknąć opcję **START**.
Po otwarciu panelu funkcje Wi-Fi i Bluetooth zostaną automatycznie włączone, a urządzenie rozpocznie wyszukiwanie urządzeń znajdujących się w pobliżu.



Jeśli na urządzeniu zainstalowano Samsung Link, lista urządzeń zarejestrowanych z Samsung Link zostanie wyświetlona na górze ekranu.

2 Dotknij **Skanuj bliskie urządzenia**.

Jeżeli nie ma urządzenia, które było uprzednio podłączone, urządzenie automatycznie wyszuka te znajdujące się w pobliżu.

3 Wybierz urządzenie do połączenia.

Następne kroki mogą się różnić w zależności od połączonego urządzenia. Postępuj według instrukcji wyświetlanych na ekranie, aby nawiązać połączenie między urządzeniami.

Aby umożliwić pobliskim urządzeniom wyszukiwanie urządzenia i nawiązywanie z nim połączeń, dotknij **WIĘCEJ** → **Ustaw widoczność urządzenia**, a następnie wybierz opcję.

Ponowne wyszukiwanie urządzeń

Jeśli żądane urządzenie nie jest uwzględnione na liście, wyszukaj je.

Dotknij **ODŚWIEŻ** i wybierz urządzenie z listy wykrytych urządzeń.

Wyłączanie funkcji szybkiego połączenia

Dotknij .

Udostępnianie zawartości

Ta funkcja umożliwia udostępnianie zawartości połączonym urządzeniom.

1 Otwórz panel powiadomień, a następnie dotknij **Szybkie połącz**.

2 Wybierz urządzenie z listy wykrytych urządzeń.

3 Dotknij **Udostępnij zawartość** i wybierz kategorię plików multimedialnych.

4 Wybierz zawartość do udostępnienia i dotknij **GOTOWE**.

Z urządzenia użytkownika zawartość wysyłana jest do połączonego urządzenia.

SideSync

Informacje o SideSync

Funkcja SideSync umożliwia łatwe przesyłanie zawartości ekranu i danych między smartfonami i tabletami Samsung z systemem Android, a dowolnym komputerem. Powiadomienia można sprawdzić na pulpicie nawigacyjnym lub w oknach wyskakujących.

Przed rozpoczęciem

- Aplikacja SideSync musi być zainstalowana na obu urządzeniach, które zostaną połączone. Jeżeli aplikacja SideSync nie jest zainstalowana, należy ją pobrać i zainstalować w jeden z następujących sposobów:
 - Aby pobrać i zainstalować aplikację SideSync na tablecie lub smartfonie Samsung z systemem Android, należy ją znaleźć w serwisie **Galaxy Apps** lub **Sklep Play**. Jeżeli posiadane urządzenie nie obsługuje funkcji SideSync, to aplikacja może nie pojawić się w wynikach wyszukiwania.
 - Aby pobrać i zainstalować wersję aplikacji SideSync na komputer, należy wejść na stronę www.samsung.com/sidesync. Na tej stronie można również znaleźć informacje na temat wymagań aplikacji SideSync.
- Połączenie można nawiązać tylko ze smartfonami lub tabletami obsługującymi technologię Wi-Fi Direct.
- Aby nawiązać połączenie bezprzewodowe, tablet i komputer muszą być zalogowane w tym samym bezprzewodowym punkcie dostępu.

Łączenie się z komputerami lub smartfonami

Łączenie z komputerem

- 1 Połącz tablet z komputerem za pomocą kabla USB.
Alternatywnie, podłącz oba urządzenia do tego samego punktu dostępu.
- 2 Uruchom aplikację **SideSync** na obu urządzeniach.
- 3 Dotknij opcji **ROZPOCZNIJ** na obu urządzeniach.
Oba urządzenia wyszukają się i nawiążą połączenie. Następnie na komputerze pojawi się pulpit nawigacyjny.

Łączenie ze smartfonem z wykorzystaniem Wi-Fi Direct

- 1 Uruchom aplikację **SideSync** na tablecie i smartfonie.
- 2 Dotknij opcji **ROZPOCZNIJ** na obu urządzeniach.
Oba urządzenia wyszukają się i nawiążą połączenie.
- 3 Na tablecie wybierz smartfon z listy wykrytych urządzeń.
- 4 Na smartfonie zaakceptuj żądanie połączenia.
Na tablecie wyświetlony zostanie pulpit nawigacyjny.



Łączenie urządzeń automatycznie

Dwa urządzenia, które zostały raz połączone można skonfigurować tak, aby w przyszłości łączyły się automatycznie.

Na tablecie należy dotknąć opcję **SideSync** → **WIĘCEJ** → **Ustawienia**, a następnie **Łącz urządzenia automatycznie**, aby aktywować funkcję automatycznego łączenia.

Korzystanie z pulpitu nawigacyjnego

Za pośrednictwem tabletu można uruchamiać często używane aplikacje oraz wyświetlać powiadomienia.

Po dotknięciu powiadomienia uruchomiona zostanie powiązana aplikacja lub program. Poniżej przedstawiono wygląd pulpitu nawigacyjnego tabletu na komputerze.

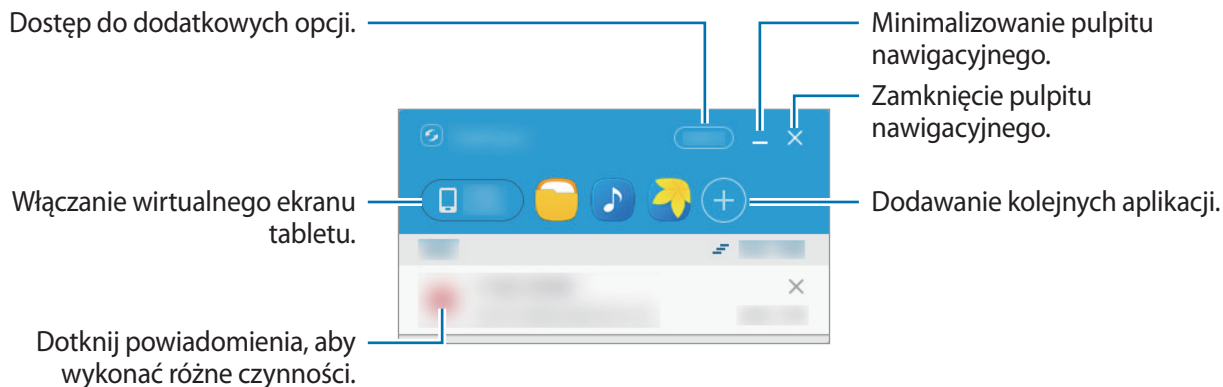

Można zmienić kolejność aplikacji lub je usunąć poprzez kliknięcie ikony aplikacji prawym przyciskiem myszy.

Kontynuowanie odtwarzania plików multimedialnych

Można wstrzymać odtwarzanie muzyki lub filmu na tablecie i kontynuować odtwarzanie na drugim urządzeniu.

Na pulpicie nawigacyjnym należy wybrać przycisk odtwarzania na elemencie sterującym odtwarzaniem muzyki lub powiadomienie wideo. Odtwarzanie zostanie wstrzymane na tablecie, a następnie wznowione na drugim urządzeniu.



Element sterujący odtwarzaniem muzyki oraz powiadomienie wideo z połączonego urządzenia wyświetlane są tylko, jeżeli pliki multimedialne odtwarzane są za pomocą domyślnej aplikacji do odtwarzania muzyki lub filmów.

Udostępnianie strony internetowej

Można otworzyć stronę internetową na tablecie i wyświetlić ją w przeglądarce internetowej połączonego urządzenia.

W czasie przeglądania stron internetowych na tablecie na pulpicie nawigacyjnym wyświetlane jest powiadomienie o dostępie do sieci. Należy wybrać to powiadomienie na pulpicie nawigacyjnym. Spowoduje to wyświetlenie tej samej strony na połączonym urządzeniu.

Korzystanie z ekranu wirtualnego

Aplikacja SideSync wyświetla ekran urządzenia na drugim urządzeniu. Ten wirtualny ekran umożliwia korzystanie z funkcji urządzenia. Poniżej przedstawiono wygląd wirtualnego ekranu tabletu na komputerze.

Na pulpicie nawigacyjnym należy dotknąć opcję **Tablet screen**.



- Niektóre funkcje mogą nie działać za pośrednictwem ekranu wirtualnego.
- Wygląd i funkcje ekranu wirtualnego mogą być inne zależnie od połączonego urządzenia.

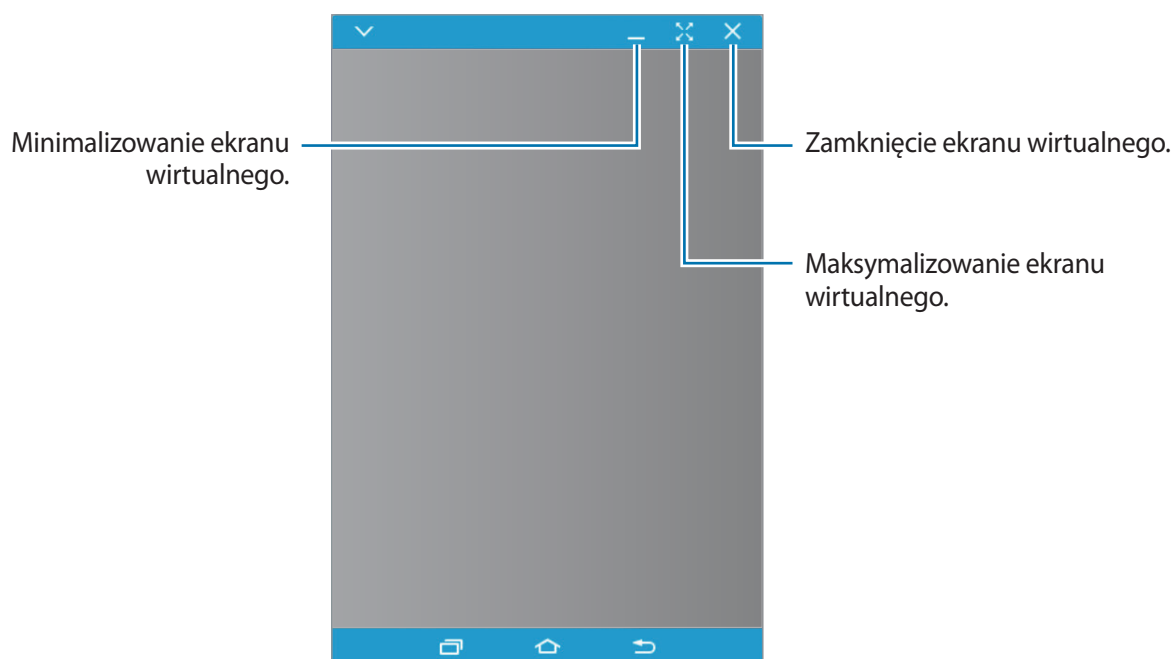

Dotknij , aby użyć następujących opcji:

- **Zawsze na wierzchu:** ustawienie ekranu wirtualnego zawsze na wierzchu.
- **Obróć:** obracanie ekranu.
- **Przezroczystość okna:** regulowanie przezroczystości ekranu wirtualnego.
- **Przechwyć:** rejestrowanie zrzutu ekranu.
- **Włącz tryb prezentacji:** włączenie ekranu tabletu, umożliwiające jego obsługę na ekranie komputera oraz ekranie tabletu. Ta funkcja może być niedostępna w zależności od połączonego urządzenia.
- **Dodaj do Ulubionych:** dodawanie bieżącej aplikacji na pulpit nawigacyjny.

Aby przemieścić ekran wirtualny, należy kliknąć i przeciągnąć górną część ekranu w nowe miejsce.

Aby dostosować rozmiar ekranu wirtualnego, należy umieścić kursor myszy na jego krawędzi, następnie kliknąć i przeciągnąć.

Przełączanie się między ekranami

Aby korzystać z rzeczywistego ekranu tabletu, należy nacisnąć przycisk zasilania tabletu. Spowoduje to wyłączenie ekranu wirtualnego i włączenie ekranu tabletu.

Aby powrócić do korzystania z ekranu wirtualnego, należy kliknąć wirtualny ekran tabletu na komputerze. Spowoduje to wyłączenie ekranu urządzenia i włączenie ekranu wirtualnego.



Ekran wirtualny i ekran połączonego urządzenia można włączyć i obsługiwać jednocześnie. Na ekranie wirtualnym należy dotknąć opcję  → **Włącz tryb prezentacji**, aby włączyć ekran połączonego urządzenia. Ta funkcja może być niedostępna w zależności od połączonego urządzenia.

Udostępnianie plików i schowka

Kopiowanie plików do tabletu

Należy zaznaczyć pliki na komputerze i przeciągnąć je na pulpit nawigacyjny lub wirtualny ekran tabletu. Pliki zostaną zapisane w folderze **Moje pliki** → **Pamięć urządzenia** → **SideSync**.

W czasie pisania wiadomości e-mail na ekranie wirtualnym skopiowane pliki zostaną załączone do tworzonej wiadomości e-mail.



Gdy ekran wirtualny i ekran tabletu są włączone, przesyłanie plików jest niemożliwe.

Udostępnianie schowka

Tekst można wygodnie kopiować i wklejać między połączonymi urządzeniami za pomocą funkcji udostępniania schowka. Na ekranie wirtualnym należy skopiować lub wyciąć tekst i wkleić go w polu tekstowym znajdującym się poza ekranem wirtualnym lub odwrotnie.

Smart View

Informacje o Smart View

Ta funkcja umożliwia podłączenie urządzenia do dużego ekranu przy użyciu klucza AllShare Cast lub urządzenia HomeSync i udostępnianie zawartości.

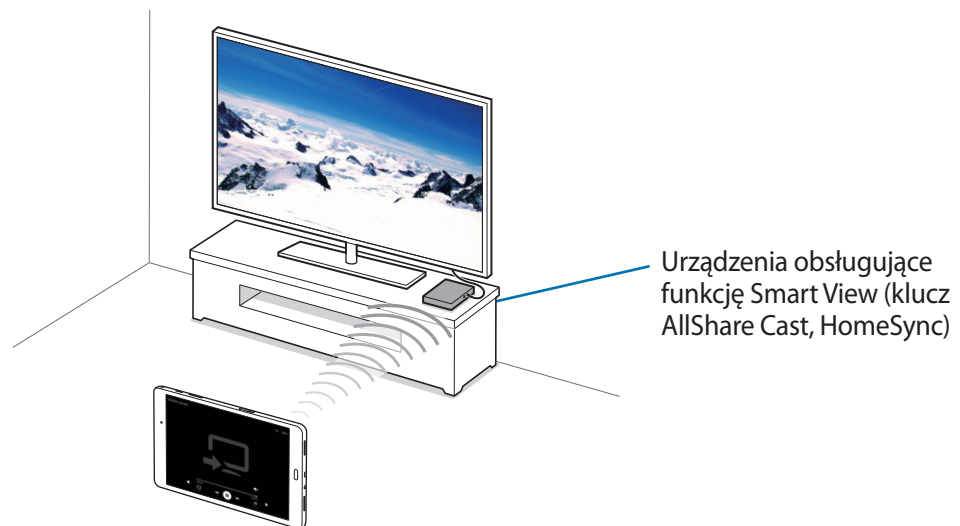

- Dostępność tej funkcji zależy od regionu i operatora sieci.
- Niektóre pliki mogą być buforowane w trakcie odtwarzania w zależności od rodzaju połączenia z siecią.
- Aby nie marnować energii, funkcja ta powinna być wyłączona, gdy nie jest używana.
- Jeśli zostanie określona częstotliwość Wi-Fi, urządzenie HomeSync lub klucze AllShare Cast mogą nie zostać wykryte lub podłączone.
- Jeśli filmy lub gry są odtwarzane na ekranie telewizora, należy wybrać odpowiedni tryb telewizora, aby uzyskać jak najlepszą jakość.

Wyświetlanie zawartości na telewizorze.

Przed połączeniem urządzenia z telewizorem do telewizora należy połączyć urządzenie obsługujące funkcję Smart View. Informacje na temat konfiguracji połączenia zostały zawarte w instrukcji obsługi urządzenia. Następujące działania stanowią przykład wyświetlania zawartości na telewizorze połączonym za pomocą klucza AllShare Cast.

- 1 Podłącz klucz AllShare Cast do telewizora za pomocą kabla HDMI.
- 2 Wybierz na telewizorze tryb połączenia, na przykład tryb HDMI, aby nawiązać połączenie z urządzeniem zewnętrznym.
- 3 Otwórz panel powiadomień, a następnie dotknij  → **Smart View**.
Wyszczególnione zostaną wykryte urządzenia.
- 4 Wybierz urządzenie do połączenia.
Ekran urządzenia użytkownika zostanie wyświetlony na ekranie telewizora.
Jeśli połączenie z urządzeniem jest nawiązywane po raz pierwszy, dotknij nazwy klucza na liście i przytrzymaj ją, a następnie wprowadź kod PIN wyświetlony na ekranie telewizora.
- 5 Otwórz plik lub odtwórz go, a następnie steruj wyświetlaniem za pomocą przycisków na swoim urządzeniu.

Drukowanie zdalne

Urządzenie można połączyć z drukarką za pomocą połączenia Wi-Fi lub Wi-Fi Direct w celu drukowania obrazów lub dokumentów.



Niektóre drukarki mogą nie być zgodne z urządzeniem.

Dodawanie dodatków plug-in drukarki

W celu połączenia drukarek z urządzeniem należy dodać dodatki plug-in dla drukarek.

Na ekranie aplikacji dotknij opcji **Ustawienia** → **Więcej ustawień połączenia** → **Drukowanie** → **Pobierz dodatek** i wyszukaj wtyczki drukarki w serwisie **Sklep Play**. Wybierz dodatek plug-in drukarki.

Łączenie z drukarką

Na ekranie aplikacji dotknij opcji **Ustawienia** → **Więcej ustawień połączenia** → **Drukowanie** wybierz wtyczkę drukarki, a następnie dotknij przełącznika, aby go włączyć. Urządzenie wyszuka drukarki podłączone do tej samej sieci Wi-Fi co urządzenie.

Jeśli chcesz dodać drukarki ręcznie, wybierz wtyczkę drukarki, dotknij **WIĘCEJ** → **Dodaj drukarkę** → **DODAJ DRUKARKE**, wprowadź szczegóły, a następnie dotknij **OK**.

Aby zmienić ustawienia drukowania, wybierz wtyczkę drukarki i dotknij **WIĘCEJ** → **Ustawienia drukowania**.

Drukowanie zawartości

Wyświetlając zawartość, np. obrazy lub dokumenty, dotknij **Udostępnij** → **Drukuj** → ▼ → **Wszystkie drukarki**, a następnie wybierz drukarkę.

Menedżer urządzenia i danych

Przenoszenie danych z poprzedniego urządzenia

Dane z poprzedniego urządzenia można przesłać na nowe urządzenie za pomocą aplikacji Samsung Smart Switch. Poniżej wymieniono dostępne wersje Samsung Smart Switch.

- Wersja mobilna (Smart Switch Mobile): przenoszenie danych między urządzeniami mobilnymi. Aplikację można pobrać ze sklepu **Galaxy Apps** lub **Sklep Play**.
- Wersja komputerowa: przenoszenie danych między urządzeniem a komputerem. Aplikację można pobrać z witryny www.samsung.com/smartswitch.



- Funkcja Samsung Smart Switch nie działa na niektórych urządzeniach i komputerach.
- Usługa podlega ograniczeniom. Więcej szczegółów można znaleźć w witrynie www.samsung.com/smartswitch. Firma Samsung podchodzi poważnie do kwestii praw autorskich. Kopiuj wyłącznie zawartości będące Twoją własnością lub do których kopiowania masz prawo.

Przenoszenie danych z urządzenia mobilnego

Przesyłaj dane z poprzednio używanego urządzenia na nowe urządzenie.

Pobierz aplikację Smart Switch ze sklepu **Galaxy Apps** lub **Sklep Play**, a następnie ją zainstaluj.

Uruchom aplikację **Smart Switch** i postępuj zgodnie z instrukcjami wyświetlanymi na ekranie, aby przesłać dane z wcześniej używanego urządzenia.

Przesyłanie danych z komputera

Zapisz na komputerze kopię zapasową danych z poprzednio używanego urządzenia i importuj dane do nowego urządzenia.

- 1 W komputerze odwiedź stronę www.samsung.com/smartswitch w celu pobrania aplikacji Smart Switch.
- 2 W komputerze uruchom aplikację Smart Switch.



- Jeśli poprzednio używane urządzenie nie było urządzeniem Samsung, zapisz kopię zapasową danych na komputerze przy użyciu programu dostarczonego przez producenta urządzenia. Następnie przejdź do piątego kroku.

- 3 Podłącz poprzednio używane urządzenie do komputera kablem USB.
- 4 W komputerze postępuj zgodnie z instrukcjami wyświetlanymi na ekranie, aby wykonać kopię zapasową danych z urządzenia. Następnie odłącz poprzednio używane urządzenie od komputera.
- 5 Podłącz nowe urządzenie do komputera kablem USB.
- 6 W komputerze postępuj zgodnie z instrukcjami wyświetlanymi na ekranie, aby przesłać dane do swojego nowego urządzenia.

Korzystanie z urządzenia jako dysku do przesyłania danych

Pliki audio, wideo, obrazy i inne można przesyłać z urządzenia do komputera i odwrotnie.



Nie odłączaj kabla USB od urządzenia podczas przenoszenia plików. Mogłoby to spowodować utratę danych lub uszkodzenie urządzenia.



Urządzenia mogą nie zostać właściwie połączone, jeśli są połączone za pomocą koncentratora USB. Podłącz urządzenie bezpośrednio do portu USB komputera.

- 1 Podłącz urządzenie do komputera kablem USB.
- 2 Otwórz panel powiadomień i dotknij **Przesył. plików multimed. przez USB** → **Przesyłanie plików multimedialnych**.
Jeżeli komputer nie rozpoznaje urządzenia, dotknij **Przesyłanie obrazów**.
- 3 Prześlij pliki między urządzeniem a komputerem.

Aktualizacja urządzenia

Oprogramowanie urządzenia można zaktualizować do najnowszej wersji.

Aktualizowanie bezprzewodowe

Oprogramowanie urządzenia można bezpośrednio zaktualizować do najnowszej wersji za pomocą usługi FOTA (Firmware Over-The-Air).

Na ekranie aplikacji dotknij **Ustawienia** → **Informacje o urządzeniu** → **Pobierz aktualizacje ręcznie**.

Aktualizacja przy użyciu aplikacji Smart Switch

Połącz urządzenie z komputerem i zaktualizuj oprogramowanie urządzenia do najnowszej wersji.

- 1 W komputerze odwiedź stronę www.samsung.com/smartswitch w celu pobrania i zainstalowania aplikacji Smart Switch.
- 2 W komputerze uruchom aplikację Smart Switch.
- 3 Podłącz urządzenie do komputera kablem USB.
- 4 W komputerze kliknij przycisk aktualizacji w oknie połączeń.



- Nie wolno wyłączać komputera ani odłączać kabla USB podczas aktualizowania urządzenia.
- Podczas aktualizowania oprogramowania urządzenia nie należy podłączać innych urządzeń multimedialnych do komputera. Może to spowodować zakłócenie procesu aktualizacji. Przed aktualizacją odłącz wszelkie inne urządzenia multimedialne od komputera.

Wykonywanie kopii zapasowej i przywracanie danych

Ta funkcja umożliwia ochronę informacji osobistych, danych aplikacji i ustawień w urządzeniu. Istnieje możliwość zabezpieczenia poufnych informacji na koncie kopii zapasowej, aby uzyskiwać do nich dostęp w późniejszym czasie. W celu wykonania kopii zapasowej danych lub ich przywrócenia musisz zalogować się do konta Google lub Samsung. Więcej informacji można znaleźć w części [Konfiguracja konta](#).

Korzystanie z konta Samsung

Na ekranie aplikacji dotknij **Ustawienia** → **Kopia zapasowa i zerowanie** → **Utwórz kopię zapasową danych**, wybierz elementy, dla których ma być wykonana kopia zapasowa i dotknij **UTWÓRZ KOPIĘ ZAPASOWĄ**.

Aby ustawić automatyczne tworzenie kopii zapasowych danych na urządzeniu, dotknij przełącznik **Automatyczna kopia zapasowa**, aby go włączyć.

Aby przywrócić dane przy użyciu konta Samsung, dotknij **Przywróć**. Bieżące dane zostaną usunięte z urządzenia, aby przywrócić wybrane elementy.

Korzystanie z konta Google

Na ekranie aplikacji dotknij opcji **Ustawienia** → **Kopia zapasowa i zerowanie**, a następnie dotknij przełącznika **Utwórz kopię zapasową danych**, aby go włączyć. Dotknij **Konto kopii zapasowej** i wybierz swoje konto, które ma zostać ustawione jako konto kopii zapasowej.

Aby przywrócić dane, używając konta Google, dotknij przełącznika **Automatyczne przywracanie** w celu jego włączenia. Podczas ponownej instalacji aplikacji zarchiwizowane ustawienia i dane zostaną przywrócone.

Zerowanie danych

Z urządzenia można usunąć wszystkie ustawienia i dane. Zanim przywrócisz ustawienia fabryczne, wykonaj kopię zapasową wszystkich ważnych danych zapisanych na urządzeniu. Więcej informacji można znaleźć w części [Wykonywanie kopii zapasowej i przywracanie danych](#).

Na ekranie aplikacji dotknij **Ustawienia** → **Kopia zapasowa i zerowanie** → **Ustawienia fabryczne** → **RESETUJ URZĄDZENIE** → **USUŃ WSZYSTKO**. Urządzenie jest automatycznie ponownie uruchamiane.

Ustawienia

Ustawienia — informacje

Ta aplikacja służy do konfigurowania urządzenia, ustawiania opcji aplikacji i dodawania kont.

Dotknij **Ustawienia** na ekranie aplikacji.

Aby wyszukiwać ustawienia poprzez wpisywanie słów kluczowych, dotknij **SZUKAJ**.

Wi-Fi

Aktywacja funkcji Wi-Fi umożliwia połączenie z punktem dostępu sieci Wi-Fi, zapewniając dostęp do Internetu i innych urządzeń sieciowych.

Na ekranie Ustawienia dotknij **Wi-Fi**, a następnie dotknij przełącznik, aby go włączyć.

Aby użyć opcji, dotknij **WIĘCEJ**.

Ustawienie zasad trybu uśpienia Wi-Fi

Dotknij **WIĘCEJ** → **Utrz.poł.Wi-Fi podczas snu**.

Bluetooth

Włączenie funkcji Bluetooth umożliwia wymianę danych na niewielką odległość.

Na ekranie Ustawienia dotknij **Bluetooth**, a następnie dotknij przełącznik, aby go włączyć.

Tryb Offline

Wyłączenie wszystkich funkcji bezprzewodowych urządzenia. Można korzystać wyłącznie z usług urządzenia innych niż sieciowe.

Na ekranie ustawień dotknij **Tryb Offline**, a następnie dotknij przełącznik, aby go włączyć.

Licznik danych

Śledzenie wykorzystania danych.

Na ekranie Ustawienia dotknij **Licznik danych**.

Aby użyć innych opcji, dotknij **WIĘCEJ**.

- **Ograniczaj sieci:** wyłączenie synchronizacji w tle podczas korzystania z sieci Wi-Fi.

Więcej ustawień połączenia

Dostosowanie ustawień umożliwia sterowanie sieciami.

Na ekranie Ustawienia dotknij **Więcej ustawień połączenia**.

Drukowanie

Skonfiguruj ustawienia dla wtyczek drukarki zainstalowanych na urządzeniu. Aby drukować pliki, możesz wyszukiwać dostępne drukarki lub dodać drukarkę ręcznie.

VPN

Konfigurowanie wirtualnych sieci prywatnych (VPN) i łączenie się z nimi.

Ethernet

Opcja Ethernet jest dostępna, kiedy adapter Ethernet jest podłączony do urządzenia. Użyj tej opcji, aby włączyć funkcję Ethernet i skonfigurować ustawienia sieci.

Aplikacje

Zarządzanie aplikacjami urządzenia i zmiana ich ustawień.

Na ekranie Ustawienia dotknij **Aplikacje**.

Menedżer aplikacji

Wyświetlanie aplikacji urządzenia i zarządzanie nimi.

Aplikacje domyślne

Wybór ustawień domyślnych podczas korzystania z aplikacji.

Aplikacje

zmienianie ustawień poszczególnych aplikacji.

Dźwięk

W urządzeniu można zmieniać ustawienia różnych dźwięków.

Na ekranie ustawień dotknij **Dźwięk**.

- **Tryb dźwięku:** ustawienie korzystania z trybu dźwięku lub trybu cichego.
- **Głośność:** zmiana poziomu głośności muzyki i filmów, dźwięków systemowych i powiadomień.
- **Jakość dźwięku i efekty:** wybór efektu muzycznego do zastosowania podczas dostosowywania muzyki.

Wyświetlacz

Ustawienia wyświetlacza można zmieniać.

Na ekranie Ustawienia dotknij **Wyświetlacz**.

- **Jasność:** ustawianie jasności wyświetlacza.
- **Czcionka:** zmiana typu i rozmiaru czcionki.
- **Wygaszenie ekranu:** ustawianie czasu oczekiwania urządzenia przed wyłączeniem podświetlenia wyświetlacza.
- **Smart stay:** uniemożliwienie wyłączenia podświetlenia ekranu podczas patrzenia na niego.
- **Tryb ekranu:** zmiana trybu ekranu.
- **Wygaszacz ekranu:** umożliwianie włączania wygaszacza ekranu przy ładowaniu urządzenia.

Rysik S Pen

Zmiana ustawień korzystania z rysika S Pen.



Rysik S Pen jest dołączany tylko do wybranych urządzeń.

Na ekranie aplikacji dotknij **Rysik S Pen**.

- **Polecenie wskazywane:** ustaw urządzenie tak, aby wyświetlało funkcje poleceń bezdotykowych po ustawieniu wskaźnika rysika S Pen nad ekranem i naciśnięciu przycisku rysika S Pen.
- **Air view:** włącz funkcję widoku bezdotykowego, aby wykonywać różne działania za pomocą rysika S Pen.
- **Bezp. wpisywanie rysikiem:** ustaw urządzenie tak, aby wyświetlało ikonę pola pisma ręcznego, gdy rysik S Pen znajdzie się nad polem wprowadzania tekstu.
- **Wskaźnik:** ustaw urządzenie, aby wyświetlało wskaźnik rysika S Pen, gdy rysik jest trzymany nad ekranem.
- **Opcje odłączania:** ustaw urządzenie tak, aby automatycznie uruchamiało funkcję Action memo lub wyświetlało funkcje poleceń bezdotykowych po wyjęciu rysika S Pen z gniazda.
- **Oszczędzanie energii S Pen:** ekran może nie reagować na inne rysiki S Pens, gdy rysik S pen jest włożony do gniazda.
- **Rysik S Pen — dźwięk:** ustaw urządzenie tak, aby wydawało odgłosy pisania podczas pisania lub rysowania na ekranie za pomocą rysika S Pen.

Zaawansowane funkcje

Włączanie funkcji rozpoznawania ruchu i zmienianie jej ustawień w urządzeniu.

Na ekranie Ustawienia dotknij **Zaawansowane funkcje**.

- **Przeciągnij dłonią, aby przechwycić:** ustawianie rejestrowania zrzutu ekranu po przesunięciu dłonią po ekranie w lewo lub w prawo.
- **Łatwe wyciszenie:** ustaw urządzenie tak, aby wyciszało alarmy pod wpływem ruchu dłoni.

Tapeta

Ta funkcja umożliwia zmianę ustawień tapety ekranu startowego oraz ekranu blokady.

Na ekranie Ustawienia dotknij **Tapeta**.

Ekran blokady i zabezpieczenia

Zmiana ustawień zabezpieczania urządzenia.

Na ekranie Ustawienia dotknij **Ekran blokady i zabezpieczenia**.



Dostępne opcje mogą się różnić w zależności od wybranej metody blokady ekranu.

- **Typ blokady ekranu:** zmiana metody blokowania ekranu.
- **Informacje i skróty aplikacji:** zmiana ustawień dla elementów wyświetlanych na ekranie blokady.
- **Powiadomienia na ekranie blokady:** określenie, czy wyświetlać treść powiadomień na zablokowanym ekranie.
- **Znajdź mój telefon:** otwarcie witryny Znajdź moje urządzenie (findmymobile.samsung.com). W witrynie Znajdź moje urządzenie można śledzić i sterować zgubionym lub skradzionym urządzeniem.
- **Nieznane źródła:** zezwolenie urządzeniu na instalowanie aplikacji z nieznanymi źródłami.
- **Inne ustawienia zabezpieczeń:** konfiguracja dodatkowych ustawień bezpieczeństwa.

Prywatność

Zmiana ustawień umożliwiających ochronę prywatności użytkownika.

Na ekranie ustawień dotknij **Prywatność**.

- **Lokalizacja:** zmień ustawienia uprawnień związanych z informacjami o lokalizacji.
- **Tryb prywatny:** włączenie w urządzeniu trybu prywatnego uniemożliwia innym osobom dostęp do Twojej prywatnej zawartości.
- **Raportuj inform. o diagn.:** ustawienie urządzenia, aby automatycznie przesyłało raport z diagnostyki u użytkownika urządzenia do firmy Samsung.

Dostępność

Ta funkcja służy do zwiększania dostępności do urządzenia.

Na ekranie Ustawienia dotknij **Dostępność**.

- **Widoczność:** dostosowywanie ustawień w celu ułatwienia obsługi urządzenia osobom z wadami wzroku.
 - **Voice Assistant:** włączenie funkcji Voice Assistant, która powiadamia użytkownika głosowo.
 - **Voice Assist. — pom.:** wyświetlanie informacji dotyczących sposobu używania funkcji Voice Assistant.
 - **Ciemny ekran:** ekran urządzenia może być przez cały czas wyłączony, aby zachować prywatność zawartości ekranu.
 - **Szybkie wprowadzanie z klawiatury:** urządzenie może wprowadzać znak po dotknięciu go na klawiaturze i podniesieniu palca. Można wprowadzać znaki za pomocą tej funkcji zamiast podnoszenia palca i dwukrotnego dotknięcia ekranu.
 - **Wypowiadaj hasła:** ustaw urządzenie tak, aby przy włączonej funkcji Voice Assistant hasła były odczytywane na głos.
 - **Syntezytor mowy:** istnieje możliwość zmiany ustawień funkcji zamiany tekstu na mowę używanych z funkcją Voice Assistant, takich jak języki, szybkość i inne.
 - **Skrót dostępności:** ustawienie aktywacji aplikacji Voice Assistant po naciśnięciu i przytrzymaniu przycisku zasilania, a następnie dotknięciu i przytrzymaniu ekranu dwoma palcami.
 - **Rozmiar tekstu:** zmiana rozmiaru czcionki.
 - **Okno Lupy:** włącz lupę, aby powiększyć ekran w celu wyświetlenia większej czcionki treści.

- **Gesty powiększenia:** ustawienie w urządzeniu powiększania ekranu oraz przybliżania określonego obszaru.
- **Skala szarości:** kolory są wyświetlane na ekranie jako odcienie szarości.
- **Kolory w negatywie:** odwrócenie kolorów w celu zwiększenia czytelności.
- **Regulacja koloru:** dostosowanie schematu kolorów dla ekranu, kiedy przez urządzenie wykryty zostanie u Ciebie daltonizm lub trudność z odczytaniem zawartości.
- **Słuch:** dostosowywanie ustawień w celu ułatwienia obsługi urządzenia osobom z wadami słuchu.
 - **Wyłącz wszystkie dźwięki:** istnieje możliwość ustawienia wyciszenia wszystkich dźwięków urządzenia, na przykład dźwięków multimedialnych.
 - **Napisy Samsung (kodowane):** ustawienie wyświetlania zamkniętych napisów w treściach z serwisów Samsung oraz zmiana ustawień zamkniętych napisów.
 - **Napisy Google (kodowane):** ustawienie wyświetlania zamkniętych napisów w treściach z serwisów Google oraz zmiana ustawień zamkniętych napisów.
 - **Balans dźwięku L/P:** ta funkcja umożliwia dostosowanie balansu dźwięku podczas używania zestawu słuchawkowego.
 - **Dźwięk mono:** istnieje możliwość ustawienia w urządzeniu monofonicznego dźwięku wyjściowego w przypadku podłączenia zestawu słuchawkowego.
- **Możliwości manualne i interakcja:** dostosowywanie ustawień w celu ułatwienia obsługi urządzenia osobom z ograniczeniami sprawności.
 - **Przełącznik uniwersalny:** ustaw urządzenie, aby skanowało u podświetlało elementy na ekranie, a następnie odczytywało je na głos. Możesz kontrolować ekran dotykowy poprzez podłączenie zewnętrznego przełącznika, dotknięcie ekranu lub używając ruchów głowy i gestów twarzy.
 - **Menu asystenta:** wyświetlanie wspomagających ikon skrótów, które pomagają uzyskać dostęp do funkcji obsługiwanych przez przyciski zewnętrzne lub do funkcji na panelu powiadomień. Można również edytować menu ikony skrótów.
 - **Dotknij i przytrzymaj — czas reakcji:** ustawienie czasu rozpoznawania dotknięcia i przytrzymania ekranu.
 - **Kontrola interakcji:** włączenie trybu sterowania interakcją umożliwia ograniczenie reakcji urządzenia na działania podczas korzystania z aplikacji.
- **Blokada kierunkami:** utworzenie kombinacji kierunkowej w celu odblokowania ekranu.
- **Dostęp bezpośredni:** ustawienie w urządzeniu otwierania menu dostępności po trzykrotnym szybkim naciśnięciu przycisku ekranu startowego.

- **Przypomnienie o powiadom.:** ustawienie regularnego przypominania o nieprzeczytanych powiadomieniach.
- **Tryb jednego dotknięcia:** ustawienie w urządzeniu kontroli powiadomień poprzez dotyknięcie przycisku zamiast jego przeciągnięcia.
- **Zarządzaj dostępnością:** eksport lub import ustawień dostępności, aby udostępnić je innym urządzeniom.
- **Usługi:** usługi dostępności zainstalowane na urządzeniu możesz przeglądać.

Konta

Dodawanie kont e-mail lub SNS.

Na ekranie ustawień dotknij **Konta**.

Kopia zapasowa i zerowanie

Zmiana konfiguracji zarządzania ustawieniami i danymi.

Na ekranie Ustawienia dotknij **Kopia zapasowa i zerowanie**.

- **Utwórz kopię zapasową danych:** zapisanie kopii zapasowej danych osobowych i aplikacji na serwerze Samsung. Możesz również ustawić automatyczne wykonywanie kopii zapasowej w urządzeniu.
- **Przywróć:** przywrócenie poprzednio zapisanych danych osobowych i aplikacji ze swojego konta Samsung.
- **Utwórz kopię zapasową danych:** określenie wykonywania kopii zapasowych ustawień i danych aplikacji na serwerze Google.
- **Konto kopii zapasowej:** konfigurowanie lub edytowanie konta kopii zapasowej Google.
- **Automatyczne przywracanie:** włączenie w urządzeniu przywracania ustawień i danych aplikacji, gdy są ponownie instalowane na urządzeniu.
- **Ustawienia fabryczne:** resetowanie ustawień, przywrócenie domyślnych wartości fabrycznych i usunięcie wszystkich danych użytkownika.

Język i wprowadzanie

Można zmienić ustawienia wprowadzania tekstu. Niektóre opcje mogą nie być dostępne w zależności od wybranego języka.

Na ekranie Ustawienia dotknij **Język i wprowadzanie**.

- **Język:** wybór wersji językowej wszystkich menu i aplikacji.
- **Klawiatura domyślna:** wybór domyślnego typu klawiatury do wprowadzania tekstu.
- **Klawiatura Samsung:** zmiana ustawień klawiatury Samsung.



Dostępne opcje mogą się różnić w zależności od operatora sieci lub regionu.

- **Pisanie głosowe Google:** zmiana ustawień wprowadzania głosowego.
- **Syntezytor mowy:** zmiana ustawień syntezytoru mowy.
- **Szybkość wskaźnika:** zmiana szybkości wskaźnika myszy lub panelu dotykowego podłączonego do urządzenia.

Bateria

Wyświetlanie informacji o stanie naładowania baterii i zmiana opcji oszczędzania zasilania.

Na ekranie Ustawienia dotknij **Bateria**.

- **Tryb oszczędzania energii:** uaktywnienie trybu oszczędzania energii i zmiana ustawień tego trybu.
- **Tryb bardzo niskiego zużycia energii:** czas czuwania można wydłużyć przez wyświetlanie prostszego układu i ograniczenie dostępu do aplikacji w celu zmniejszenia zużycia baterii.



Ta funkcja może nie być obsługiwana przez niektóre urządzenia.

- **Procent na pasku stanu:** wyświetlanie stanu baterii.



Pozostały czas zużycia wyświetla czas, jaki pozostał do wyładowania baterii. Czas zużycia może być inny zależnie od ustawień urządzenia i warunków obsługi.

Pamięć

Można wyświetlać informacje o pamięci urządzenia i karcie pamięci lub sformatować kartę pamięci.

Na ekranie Ustawienia dotknij **Pamięć**.



Formatowanie karty pamięci powoduje trwałe usunięcie wszystkich zapisanych na niej danych.



Rzeczywista, dostępna pojemność pamięci wewnętrznej jest mniejsza niż podana wartość, ponieważ system operacyjny i domyślne aplikacje zajmują część pamięci. Dostępna pojemność może ulec zmianie po uaktualnieniu urządzenia.

Akcesoria

Zmiana ustawień akcesoriów.

Na ekranie ustawień dotknij **Akcesoria**.

- **Automatyczne odblokowanie:** ustawianie automatycznego odblokowania przy otwarciu pokrywy. Z tej funkcji można korzystać tylko w przypadku niektórych metod blokowania ekranu.

Data i godzina

Można uzyskać dostęp do opisanych poniżej ustawień i zmieniać sposób wyświetlania w urządzeniu daty i godziny.

Na ekranie Ustawienia dotknij **Data i godzina**.



Jeżeli bateria pozostanie całkowicie rozładowana godzina i data zostaną zresetowane.

- **Automatyczna data i godzina:** automatyczna aktualizacja godziny przy zmianie strefy czasowej.
- **Format 24-godzinny:** ustawienie 24-godzinnego formatu wyświetlania godziny.

Informacje o urządzeniu

Dostęp do informacji o urządzeniu, edycja nazwy urządzenia lub aktualizacja oprogramowania urządzenia.

Na ekranie Ustawienia dotknij **Informacje o urządzeniu**.

Załącznik

Rozwiązywanie problemów

Zanim skontaktujesz się z centrum serwisowym firmy Samsung, wypróbuj następujące rozwiązania. Niektóre sytuacje mogą nie dotyczyć danego urządzenia.

Podczas włączania urządzenia lub korzystania z niego wyświetlany jest monit o wprowadzenie jednego z następujących kodów:

- **Hasło:** jeśli włączona jest funkcja blokady urządzenia, należy podać wprowadzone hasło.
- **PIN:** jeżeli urządzenie jest używane po raz pierwszy lub gdy konieczne jest podanie kodu PIN, należy wprowadzić kod PIN dołączony do karty SIM lub USIM. Aby wyłączyć tę funkcję, skorzystaj z menu Zablokuj kartę SIM.
- **PUK:** karta SIM lub USIM jest zablokowana. W większości przypadków jest to skutek kilkukrotnego błędnego wprowadzenia kodu PIN. Należy wprowadzić kod PUK dostarczony przez dostawcę usług.
- **PIN2:** Jeśli w celu uzyskania dostępu do menu wymagane jest podanie kodu PIN2, należy wprowadzić kod PIN2 dostarczony z kartą SIM lub USIM. W celu uzyskania dalszych informacji należy skontaktować się z operatorem sieci.

Na urządzeniu są wyświetlane komunikaty o błędzie usługi lub sieci

- W obszarach o słabym sygnale lub utrudnionym odbiorze sygnału możliwa jest utrata połączenia. Należy przejść w inne miejsce i ponowić próbę. Podczas przemieszczania się mogą być wyświetlane wielokrotnie komunikaty o błędzie.
- Dostęp do niektórych opcji nie jest możliwy bez ich subskrypcji. W celu uzyskania dalszych informacji należy skontaktować się z operatorem sieci.

Nie można włączyć urządzenia

Jeśli bateria jest całkowicie rozładowana, włączenie urządzenia nie jest możliwe. Przed włączeniem urządzenia należy w pełni naładować baterię.

Ekran dotykowy reaguje wolno lub nieprawidłowo

- Jeśli ekran dotykowy jest przykryty folią ochronną lub są do niego przymocowane inne opcjonalne akcesoria, może nie działać poprawnie.
- Ekran dotykowy może też działać wadliwie, jeśli dotykasz go przez rękawiczki, brudnymi palcami lub ostrym przedmiotem albo paznokciami.
- Ekran dotykowy może działać nieprawidłowo po zetknięciu z wodą lub w warunkach wysokiej wilgotności.
- Uruchom urządzenie ponownie, aby usunąć tymczasowe błędy oprogramowania.
- Sprawdź, czy oprogramowanie urządzenia zostało uaktualnione do najnowszej wersji.
- Jeśli ekran dotykowy jest porysowany lub uszkodzony, odwiedź centrum serwisowe firmy Samsung.

Urządzenie zawiesza się lub występują błędy krytyczne

Spróbuj następujących rozwiązań. Jeśli problem nadal występuje, zwróć się do centrum serwisowego firmy Samsung.

Ponowne uruchamianie urządzenia.

Jeżeli urządzenie nie reaguje na polecenia lub zawiesza się, konieczne może być zamknięcie aplikacji lub wyłączenie urządzenia i włączenie go ponownie.

Wymuszanie ponownego uruchomienia

Jeśli urządzenie jest zablokowane i nie reaguje, należy je zrestartować, równocześnie naciskając i przytrzymując przez ponad 7 sekund przycisk zasilania i głośności w dół.

Resetowanie urządzenia

Jeżeli problem nie zostanie rozwiązany przy użyciu powyższych metod, przywróć ustawienia fabryczne.

Na ekranie aplikacji dotknij **Ustawienia** → **Kopia zapasowa i zerowanie** → **Ustawienia fabryczne** → **RESETUJ URZĄDZENIE** → **USUŃ WSZYSTKO**. Zanim przywrócisz ustawienia fabryczne, wykonaj kopię zapasową wszystkich ważnych danych zapisanych na urządzeniu.

Połączenie z Internetem jest często przerywane

- Upewnij się, że wewnętrzna antena urządzenia nie jest blokowana.
- W obszarach o słabym sygnale lub utrudnionym odbiorze sygnału możliwa jest utrata połączenia. Być może problemy z połączeniem wynikają z awarii stacji bazowej operatora sieci. Należy przejść w inne miejsce i ponowić próbę.
- Jeśli używasz urządzenia i równocześnie się przemieszczasz, usługi sieci komórkowej mogą być nieaktywne ze względu na problemy występujące w sieci operatora sieci.

Ikona baterii jest pusta

Bateria jest prawie rozładowana. Naładuj baterię.

Nie można naładować baterii (dotyczy ładowarek zatwierdzonych przez firmę Samsung)

- Upewnij się, że ładowarka jest poprawnie podłączona.
- Odwiedź centrum serwisowe firmy Samsung w celu wymiany baterii.

Bateria wyczerpuje się szybciej niż początkowo

- W bardzo niskich lub bardzo wysokich temperaturach czas działania baterii w urządzeniu może być krótszy.
- Bateria wyczerpuje się szybciej, gdy wysyłasz wiadomości i korzystasz z niektórych aplikacji, jak gry lub Internet.
- Bateria podlega zużyciu i po pewnym czasie może działać krócej.

Urządzenie jest gorące w dotyku

W przypadku używania aplikacji wymagających większego zużycia energii lub korzystania z aplikacji w urządzeniu przez dłuższy czas urządzenie może być gorące. Jest to normalne zjawisko, które nie powinno wpływać na trwałość ani wydajność urządzenia. Jeśli urządzenie przegrzewa się lub jest ciepłe przez długi okres czasu, nie używaj go przez jakiś czas. Jeśli urządzenie nadal się przegrzewa, skontaktuj się z centrum serwisowym firmy Samsung.

Komunikaty o błędach przy uruchamianiu aparatu

Aby możliwa była praca aplikacji aparatu fotograficznego, urządzenie musi dysponować wystarczającą dostępną pamięcią i poziomem naładowania baterii. W przypadku wystąpienia komunikatu o błędzie przy uruchamianiu aparatu spróbuj zastosować poniższe rozwiązania:

- Naładuj baterię.
- Zwolnij część pamięci, przenosząc pliki na komputer lub usuwając je z urządzenia.
- Ponownie uruchom urządzenie. Jeżeli nadal występuje problem z aplikacją aparatu, po wypróbowaniu powyższych rozwiązań skontaktuj się z centrum serwisowym firmy Samsung.

Jakość zdjęcia jest gorsza niż na podglądzie

- Jakość zdjęć może być różna, zależnie od warunków i techniki fotografowania.
- Jeśli zdjęcia są robione w ciemności, np. w nocy, lub w pomieszczeniach, mogą być nieostre lub mogą wystąpić na nich szумы.

Komunikaty o błędzie podczas otwierania plików multimedialnych

Jeśli podczas otwierania plików multimedialnych w urządzeniu wyświetlane są komunikaty o błędzie lub pliki nie są odtwarzane, wypróbuj następujące rozwiązania:

- Zwolnij część pamięci, przenosząc pliki na komputer lub usuwając je z urządzenia.
- Sprawdź, czy plik muzyczny nie jest chroniony zabezpieczeniami Digital Rights Management (DRM). Jeśli plik jest chroniony zabezpieczeniami DRM, sprawdź, czy masz odpowiednią licencję lub klucz umożliwiający jego odtworzenie.
- Upewnij się, że formaty plików są obsługiwane przez urządzenie. Jeśli dany format pliku nie jest obsługiwany, na przykład DivX lub AC3, zainstaluj aplikację z jego obsługą. Aby sprawdzić, jakie formaty pliki obsługuje urządzenie, odwiedź stronę www.samsung.pl.
- W tym urządzeniu można odtwarzać zdjęcia i filmy, które zostały zarejestrowane za jego pomocą. Zdjęcia i filmy zarejestrowane za pomocą innych urządzeń mogą nie być poprawnie odtwarzane.
- To urządzenie obsługuje pliki multimedialne, które zostały dozwolone przez operatora sieci lub dostawców usług dodatkowych. Niektóre pliki dostępne w Internecie, jak dzwonki, filmy lub tapety, mogą nie działać poprawnie.

Nie można zlokalizować innego urządzenia Bluetooth

- Sprawdź, czy w Twoim urządzeniu funkcja Bluetooth jest włączona.
- Sprawdź, czy funkcja łączności bezprzewodowej Bluetooth jest włączona w urządzeniu, z którym chcesz się połączyć.
- Sprawdź, czy Twoje urządzenie i drugie urządzenie Bluetooth znajdują się w obrębie maksymalnego zasięgu Bluetooth (10 m).

Jeśli powyższe wskazówki nie pozwalają na rozwiązanie problemu, skontaktuj się z centrum serwisowym firmy Samsung.

Brak połączenia przy podłączeniu urządzenia do komputera

- Upewnij się, że używany kabel USB jest zgodny z urządzeniem.
- Sprawdź, czy w komputerze jest zainstalowany właściwy i aktualny sterownik.
- W przypadku korzystania z systemu Windows XP należy upewnić się, że na komputerze został zainstalowany dodatek serwisowy Service Pack 3 lub nowszy.

Urządzenie nie może ustalić położenia

W niektórych miejscach, np. w budynkach, mogą występować zakłócenia w odbiorze sygnałów GPS. W takich sytuacjach należy przestawić urządzenie na ustalanie położenia za pomocą sieci Wi-Fi lub sieci komórkowej.

Utrata danych zapisanych w urządzeniu

Należy regularnie wykonywać kopię zapasową wszystkich ważnych danych przechowywanych w urządzeniu. W przeciwnym razie nie będzie możliwe ich odtworzenie w przypadku utraty lub zniszczenia. Firma Samsung nie ponosi odpowiedzialności za utratę danych przechowywanych w urządzeniu.

Widać niewielką szczelinę dokoła zewnętrznej obudowy urządzenia

- Szczelina ta jest związana z procesem produkcyjnym i jest niezbędna ze względu na nieznaczne przemieszczenia lub drgania komponentów.
- W miarę upływu czasu tarcie pomiędzy częściami może doprowadzić do nieznacznego zwiększenia tej szczeliny.

Wymywanie baterii (typu niewymiennego)



- Niniejsze instrukcje są przeznaczone tylko dla usługodawcy lub autoryzowanego agenta serwisowego.
- Uszkodzenia lub usterki spowodowane nieautoryzowanym wymowaniem baterii nie są objęte gwarancją.
- Jeśli chcesz wyjąć lub wymienić baterię, skontaktuj się z usługodawcą lub autoryzowanym agentem serwisowym.

Typ 1 (SM-P550):

- 1 Wsuń narzędzie do otwierania urządzenia do szczeliny między ekranem a tylną pokrywą urządzenia.

Następnie zacznij oddzielać ekran od tylnej pokrywy, podważając je za pomocą narzędzia do otwierania urządzenia, tak jak pokazano na poniższym rysunku.

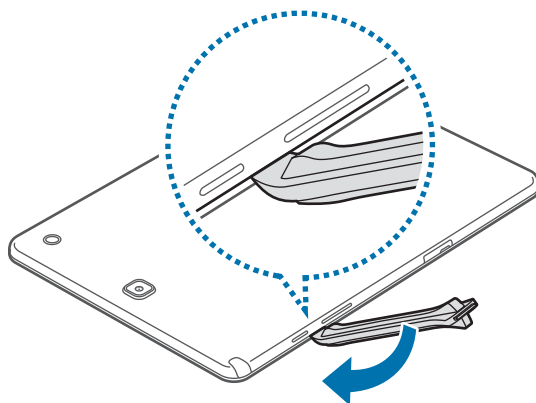

Zachowaj ostrożność podczas wsuwania narzędzia, aby uniknąć uszkodzenia wewnętrznych elementów urządzenia.

- 2 Wsuwaj narzędzie i rozdzielaj ekran i tylną pokrywę w kolejnych miejscach ciasno rozmieszczonych wzdłuż obwodu urządzenia.



Ostrożnie obróć tylną pokrywę i upewnij się, że nie uszkodzono zaczepów.

- 3 Po zwolnieniu ekranu odłącz ekran od tylnej pokrywy.

Następnie odłóż tylną pokrywę na bok i połóż ekran (czołem do dołu) na płaskiej powierzchni.

4 Połóżnij i wykręć śruby, jak pokazano na poniższym rysunku.

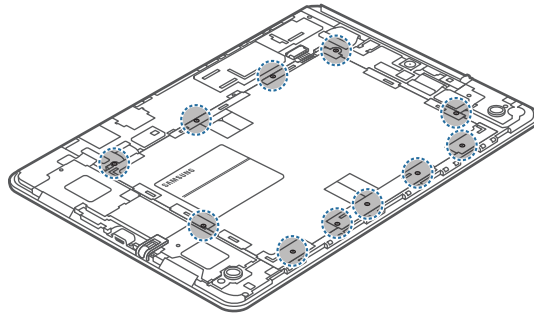

5 Odłączyć złącze baterii, jak pokazano na poniższym rysunku.

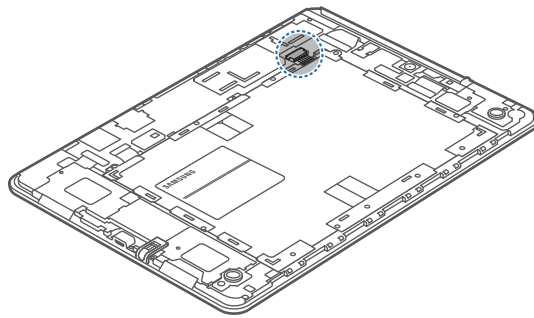

6 Wyjmij baterię.

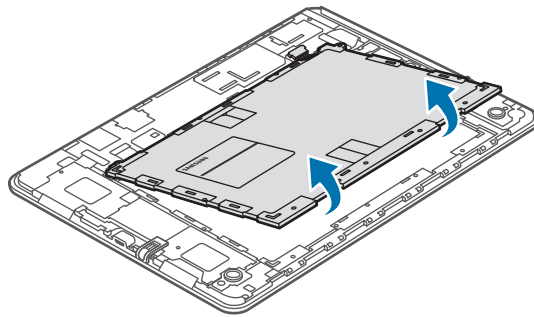

Typ 2 (SM-T550):

- 1 Wsuń narzędzie do otwierania urządzenia do szczeliny między ekranem a tylną pokrywą urządzenia.

Następnie zacznij oddzielać ekran od tylnej pokrywy, podważając je za pomocą narzędzia do otwierania urządzenia, tak jak pokazano na poniższym rysunku.

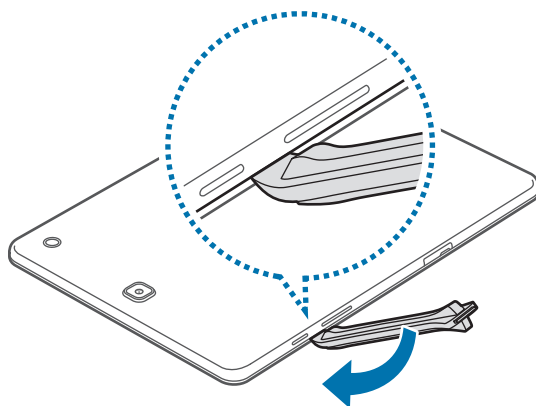

-  Zachowaj ostrożność podczas wsuwania narzędzia, aby uniknąć uszkodzenia wewnętrznych elementów urządzenia.

- 2 Wsuwaj narzędzie i rozdzielaj ekran i tylną pokrywę w kolejnych miejscach ciasno rozmieszczonych wzdłuż obwodu urządzenia.

-  Ostrożnie obróć tylną pokrywę i upewnij się, że nie uszkodzono zaczepów.

- 3 Po zwolnieniu ekranu odłącz ekran od tylnej pokrywy.

Następnie odłóż tylną pokrywę na bok i połóż ekran (czołem do dołu) na płaskiej powierzchni.

4 Połóżnij i wykręć śruby, jak pokazano na poniższym rysunku.

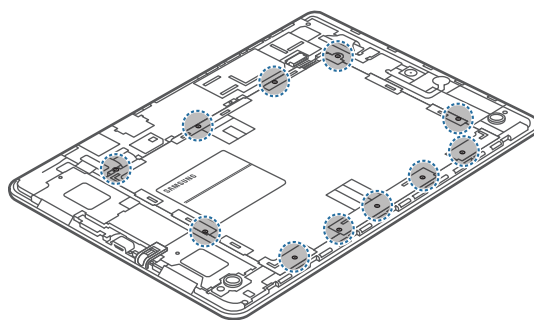

5 Odląć złącze baterii, jak pokazano na poniższym rysunku.

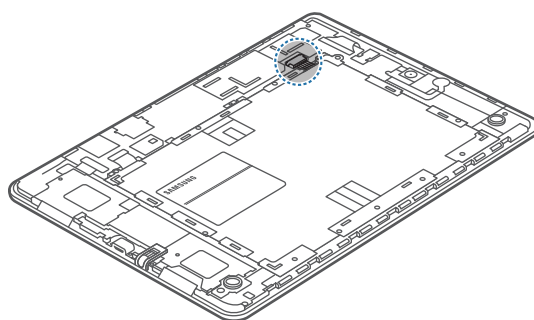

6 Wyjmij baterię.

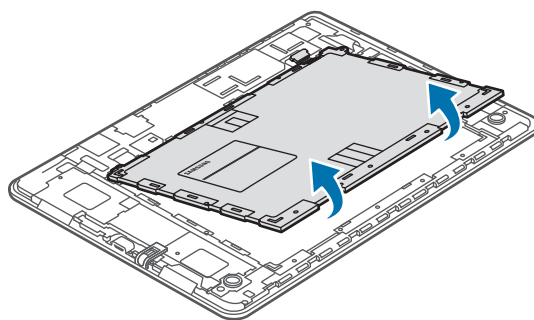

W zależności od kraju i operatora, karty SIM, urządzenie i akcesoria mogą wyglądać inaczej niż na ilustracjach zamieszczonych w niniejszej instrukcji.

Prawa autorskie

Copyright © 2016 Samsung Electronics

Niniejsza instrukcja jest chroniona międzynarodowymi przepisami o prawie autorskim.

Żadna część niniejszej instrukcji nie może być reprodukowana, dystrybuowana, tłumaczona ani przesyłana w jakiegokolwiek formie ani za pomocą jakichkolwiek środków elektronicznych lub mechanicznych, w tym kopiowana, nagrywana lub przechowywana w jakimkolwiek systemie archiwizacyjnym bez uprzedniej pisemnej zgody firmy Samsung Electronics.

Znaki towarowe

- SAMSUNG i logo SAMSUNG są zarejestrowanymi znakami towarowymi firmy Samsung Electronics.
- Bluetooth® jest zarejestrowanym znakiem towarowym firmy Bluetooth SIG, Inc. na całym świecie.
- Wi-Fi®, Wi-Fi Protected Setup™, Wi-Fi Direct™, Wi-Fi CERTIFIED™ i logo Wi-Fi są zarejestrowanymi znakami towarowymi firmy Wi-Fi Alliance.
- Wszelkie inne znaki towarowe i prawa autorskie należą do ich właścicieli.